



# สารสัปดาห์ 2562



## โรงเรียนพรตพิทยพยัค

4 ถนนหลวงพรต แขวงลาดกระบัง เขตลาดกระบัง กรุงเทพมหานคร 10520

เบอร์โทรศัพท์ 0-2326-4050, 0-2326-9997

สังกัดสำนักงานเขตพื้นที่การศึกษามัธยมศึกษา เขต 2

สำนักงานคณะกรรมการการศึกษาขั้นพื้นฐาน

กระทรวงศึกษาธิการ





งานสารสนเทศ 2562

โรงเรียนพรตพิทยพยัต

สำนักงานเขตพื้นที่การศึกษา มัธยมศึกษา เขต 2

## คำนำ

สารสนเทศโรงเรียนพรตพิทยพยัต ปีการศึกษา 2562 จัดทำโดยความร่วมมือด้านข้อมูลสารสนเทศและสถิติจากทุกกลุ่มสาระการเรียนรู้ ทุกกลุ่มงานภายในโรงเรียน เพื่อใช้เป็นข้อมูลพื้นฐานในการปฏิบัติงาน พัฒนางาน และตัดสินใจในการวางแผนพัฒนาโรงเรียน และสถิติในเรื่องที่เกี่ยวกับข้อมูลโดยทั่วไปของโรงเรียน บุคลากร นักเรียน ทั้งนี้เพื่อให้โรงเรียนสามารถนำข้อมูลไปใช้ในการวางแผนบริหาร วินิจฉัย และเห็นภาพรวมของโรงเรียน ให้สอดคล้องกับการปฏิรูปการศึกษาที่มุ่งเน้นผู้เรียนเป็นสำคัญผู้เรียนมีคุณลักษณะเป็นพลเมืองโลก มีมาตรฐานการศึกษาและเทียบเคียงมาตรฐานสากล

ในการจัดทำเอกสารฉบับนี้ คณะเจ้าหน้าที่งานสารสนเทศได้รับความร่วมมือจากผู้บริหาร ครู บุคลากร และนักเรียนที่ให้ข้อมูลและช่วยเหลือในด้านต่างๆ ที่จำเป็นในการจัดทำเอกสารเป็นอย่างดี จึงขอขอบคุณไว้ ณ โอกาสนี้ จนสำเร็จจุลวง หวังเป็นอย่างยิ่งสารสนเทศโรงเรียนพรตพิทยพยัต ปีการศึกษา 2562 จะเป็นประโยชน์ต่อการบริหารจัดการให้เกิดผลดีต่อการพัฒนาโรงเรียนต่อไป

งานสารสนเทศ  
โรงเรียนพรตพิทยพยัต

## สารบัญ

|  | หน้า |
|--|------|
| คำนำ   | ก    |
| สารบัญ   | ข    |
| ข้อมูลทั่วไปของโรงเรียนพรตพิทยพยัต                             | 5    |
| แนวทางการจัดการศึกษาของโรงเรียนพรตพิทยพยัต                     | 12   |
| ข้อมูลด้านการบริหาร  | 14   |
| สภาพการบริหารงานและการจัดการตามโครงสร้างการบริหารและภารกิจ     | 21   |
| โครงสร้างหลักสูตรสถานศึกษา/แผนชั้นเรียน                        | 22   |
| ข้อมูลเกี่ยวกับชุมชน   | 49   |
| ข้อมูลด้านอาคาร สถานที่  | 50   |
| ข้อมูลด้านงบประมาณและทรัพยากร                                  | 51   |
| ข้อมูลเกี่ยวกับการประกันคุณภาพการศึกษาของโรงเรียน              | 54   |
| สภาพและบรรยากาศการเรียนรู้                                     | 60   |
| ตารางแสดงงานโครงการ กิจกรรมที่ประสบความสำเร็จในปีการศึกษา 2562 | 63   |
| ข้อมูลครูและบุคลากรทางการศึกษา                                 | 64   |
| ข้อมูลด้านผู้เรียน   | 68   |
| ข้อมูลงานพยาบาล  | 71   |
| ข้อมูลการใช้ห้องสมุด   | 82   |
| ผลสัมฤทธิ์ทางการเรียนของผู้เรียน                               | 84   |
| รายงานผลการทดสอบทางการศึกษาระดับขั้นพื้นฐาน O-NET              | 88   |
| ผลการประเมินคุณลักษณะอันพึงประสงค์                             | 107  |
| ผลการประเมินการอ่าน คิดวิเคราะห์ และเขียน                      | 112  |
| ผลการประเมินกิจกรรมกิจกรรมพัฒนาผู้เรียน                        | 114  |
| ผลงานดีเด่น ปีการศึกษา 2562                                    | 119  |
| ภาคผนวก  |      |

# ข้อมูลทั่วไปของโรงเรียนพรตพิทยพยัต

## 1. ประวัติโรงเรียน

โรงเรียนพรตพิทยพยัต เป็นโรงเรียนสหศึกษา ขนาดใหญ่พิเศษ ตั้งอยู่เลขที่ 4 ถนนหลวงพรต แขวงลาดกระบัง เขตลาดกระบัง กรุงเทพมหานคร รหัสไปรษณีย์ 10520 โทรศัพท์ 0-2326-4050, 0-2326-9997 โทรสาร 0-2326-4048 Website : <http://www.prot.ac.th> e-mail: [prot@prot.ac.th](mailto:prot@prot.ac.th) สังกัดสำนักงานเขตพื้นที่การศึกษามัธยมศึกษา เขต 2 เปิดสอนตั้งแต่ระดับชั้นมัธยมศึกษาปีที่1 ถึงระดับชั้นมัธยมศึกษาปีที่ 6

โรงเรียนพรตพิทยพยัต ตั้งอยู่บนพื้นที่ซึ่งเดิมเป็นที่ดินของ เจ้าพระยาสุรวงศ์ไวยวัฒน์ (วร บุนนาค) สมุหกลาโหม สมัยรัชกาลที่ 5 ซึ่งเรียกกันโดยทั่วไปว่า “เจ้าคุณทหาร” ได้มอบที่ดินจำนวน 1041 ไร่ ซึ่งเป็นที่ตั้งสถาบันเทคโนโลยีพระจอมเกล้าเจ้าคุณทหารลาดกระบัง วิทยาลัยช่างศิลป์ และโรงเรียนพรตพิทยพยัต ปัจจุบันนี้เดิมเป็นกรรมสิทธิ์ของคุณหญิงเลี่ยม บุนนาค ได้มอบให้กระทรวงศึกษาธิการ โดยมีวัตถุประสงค์ให้สร้างสถาบันทางการศึกษาขึ้นในท้องที่นี้

ท่านเลี่ยม เป็นธิดาของเจ้าพระยาสุรวงษ์ไวยวัฒน์ (วร บุนนาค) ดำรงตำแหน่งเป็นสมุหกลาโหม ในสมัยต้นรัชกาลที่ 5 คนทั่วไปจึงเรียกว่าท่านเจ้าคุณทหารหรือเจ้าคุณกลาโหม เจ้าคุณทหารเป็นบุตรคนโต ของสมเด็จพระยามหากษัตริย์วงศ์ (ช่วง บุนนาค) ท่านเจ้าคุณทหารได้เป็นผู้อำนวยการชุดคลองประเวศบุรีรมย์ เชื่อมระหว่างพระโขนงกับฉะเชิงเทรา ได้จับจองที่ดินในเขตลาดกระบังไว้ โดยมีเจตจำนงที่จะสร้างโรงเรียนให้ประชาชนในแถบนี้ได้ศึกษาเล่าเรียน แต่ท่านถึงแก่อสัญกรรมก่อน ท่านเลี่ยมจึงได้รับกรรมสิทธิ์ที่ดินนี้ทั้งหมด

ท่านเลี่ยมได้สมรสกับจอมพลเจ้าพระยาสุรศักดิ์มนตรี ไม่มีบุตรธิดาด้วยกันต่อมาได้สมรสกับ หลวงพรตพิทยพยัต (พรต เดชา) ไม่มีบุตรธิดาเช่นเดียวกัน ท่านเลี่ยมจึงได้เจริญรอยตามเจตนารมณ์เดิมของท่านเจ้าคุณทหาร คือ ต้องการให้สร้างโรงเรียนขึ้นในท้องที่นี้ ท่านได้สร้างบ้านพักไว้ 1 หลัง (บ้านพักครูริมคลองประเวศฯ) ในปี 2492 กระทรวงศึกษาธิการได้ประกาศตั้งโรงเรียนมัธยมขึ้นในท้องที่ลาดกระบัง ได้ใช้บ้านพักของท่านเลี่ยมเป็นโรงเรียนชั่วคราวและ ตั้งชื่อว่า “โรงเรียนพรตพิทยพยัต” เพื่อเป็นอนุสรณ์แก่สามีท่าน ได้เปิดสอนครั้งแรกเมื่อวันที่ 1 สิงหาคม 2492

ปี พ.ศ. 2500 ท่านเลี่ยมได้มอบที่ดินให้กระทรวงศึกษาธิการ และแบ่งให้โรงเรียนพรตพิทยพยัต จำนวน 200 ไร่ นอกนั้นให้ใช้เป็นสถานที่ก่อสร้างสถาบันการศึกษาชั้นสูง ซึ่งได้ก่อสร้างเป็นสถาบันเทคโนโลยีพระจอมเกล้าเจ้าคุณทหารลาดกระบัง ดังปรากฏอยู่ทุกวันนี้ ต่อมาโรงเรียนพรตพิทยพยัต ได้แบ่งที่ดินจำนวน 63 ไร่ ให้แก่วิทยาลัยช่างศิลป์ กรมศิลปากร ปัจจุบันนี้ได้ก่อสร้างเสร็จและย้ายนักเรียนมาเรียนแล้ว โรงเรียนพรตพิทยพยัตจึงเหลือที่ดิน 137 ไร่

โรงเรียนพรตพิทยพยัต ตั้งอยู่บนพื้นที่ซึ่งเดิมเป็นที่ดินของ เจ้าพระยาสุรวงศ์ไวยวัฒน์ (วร บุนนาค) สมุหกลาโหม สมัยรัชกาลที่ 5 ซึ่งเรียกกันโดยทั่วไปว่า “เจ้าคุณทหาร” ที่ดินผืนนี้ตกทอดมาถึง ท่านเลี่ยม

บุญนาคนาค ซึ่งเป็นธิดา ได้มอบให้กระทรวงศึกษาธิการเพื่อจัดตั้งโรงเรียนมัธยมศึกษา ประกาศตั้งเป็นโรงเรียนพรตพิทยพยัตขึ้น เมื่อวันที่ 17 มิถุนายน พ.ศ. 2492 เพื่อเป็นอนุสรณ์แด่ หลวงพรตพิทยพยัต สามเณรของท่าน ซึ่งเป็นคณบดีแผนกวิชาวิทยาศาสตร์ แห่งจุฬาลงกรณ์มหาวิทยาลัย โรงเรียนนี้ได้เปิดสอน เมื่อวันที่ 1 สิงหาคม พ.ศ. 2492



**ที่ตั้งโรงเรียน**

เลขที่ 4 ถนนหลวงพรต

แขวงลาดกระบัง เขตลาดกระบัง กรุงเทพฯ 10520

**ขนาดสถานศึกษา**

ขนาดใหญ่พิเศษ

**จำนวนพื้นที่**

137 ไร่ 1 งาน 9 ตารางวา

**ระดับชั้นที่เปิดสอน**

มัธยมศึกษาปีที่ 1-6

**โทรศัพท์**

ส่วนกลาง 0-2326-4050 , 0-2326-9997 โทรสาร 0-2326-4048

**เว็บไซต์**

[www.prot.ac.th](http://www.prot.ac.th)

**อีเมลล์**

[docprot@gmail.com](mailto:docprot@gmail.com)

## สัญลักษณ์ประจำโรงเรียน

ดอกไม้ประจำโรงเรียน

ดอกบุนนาค



สีประจำโรงเรียน

สีม่วง, สีเหลือง

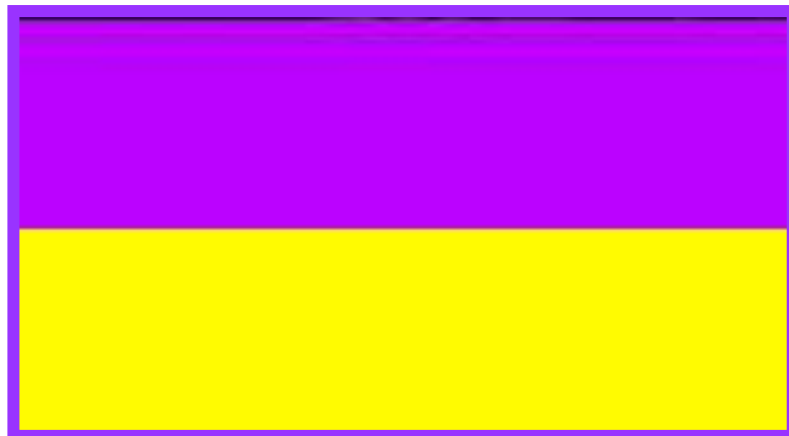

ตราประจำโรงเรียน

พระมหาพิชัยมงกุฏ



พระพุทธรูปประจำโรงเรียน

พระพรตพุทธลีลา



อักษรย่อของโรงเรียน

พ.ย.



เพลงประจำโรงเรียน มาร์ช พ.ย.

|                            |                              |
|----------------------------|------------------------------|
| พวกเราพรตพิทยพยัต          | เราร่วมพัฒนาการศึกษา         |
| ชื่อเสียงเกริกไกรนานมา     | พวกเราสามัคคีพี่น้องกัน      |
| หลวงพรตท่านมีปราณีเลิศ     | ได้ก่อเกิดกำเนิดทุกสิ่งสรร   |
| ให้กุลบุตรธิดาร่ำเรียนกัน  | พระคุณท่านนั้นควรบูชา        |
| รักวินัยใฝ่ใจในระเบียบ     | เราพร้อมเพรียงเรื่องการศึกษา |
| ครูอาจารย์หมั่นอบรมจริยา   | เพื่อสถาบันรุ่งเรือง         |
| เราภูมิใจในสถาบันนี้       | จิตภักดีประทับใจในม่วงเหลือง |
| ร่วมฟันฝ่าให้ชื่อลือเลื่อง | เกียรติประเทืองทั่วฟ้าแดนไกล |

# แผนที่โรงเรียนพรตพิทยพยัต

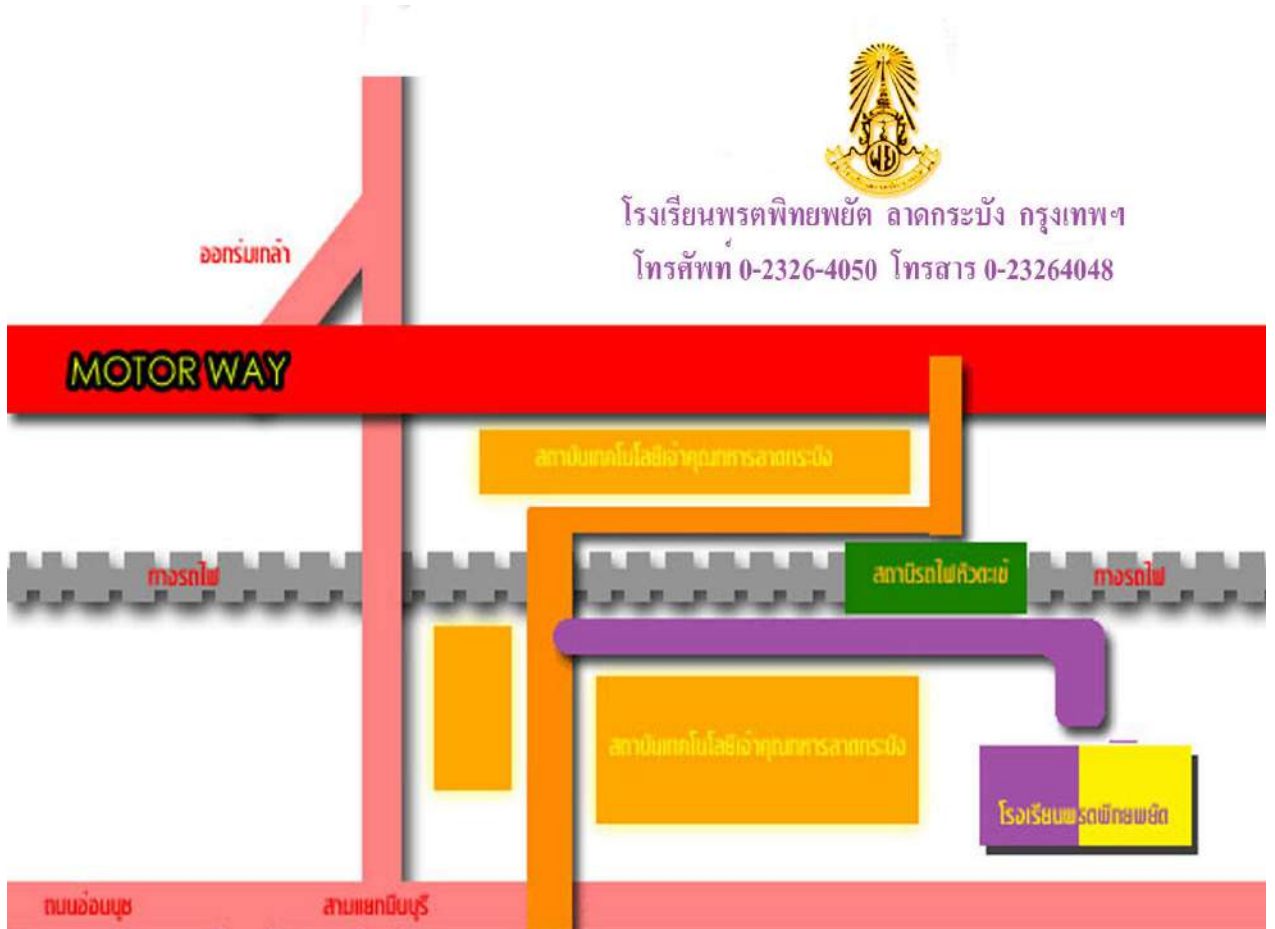

# แผนผังโรงเรียน

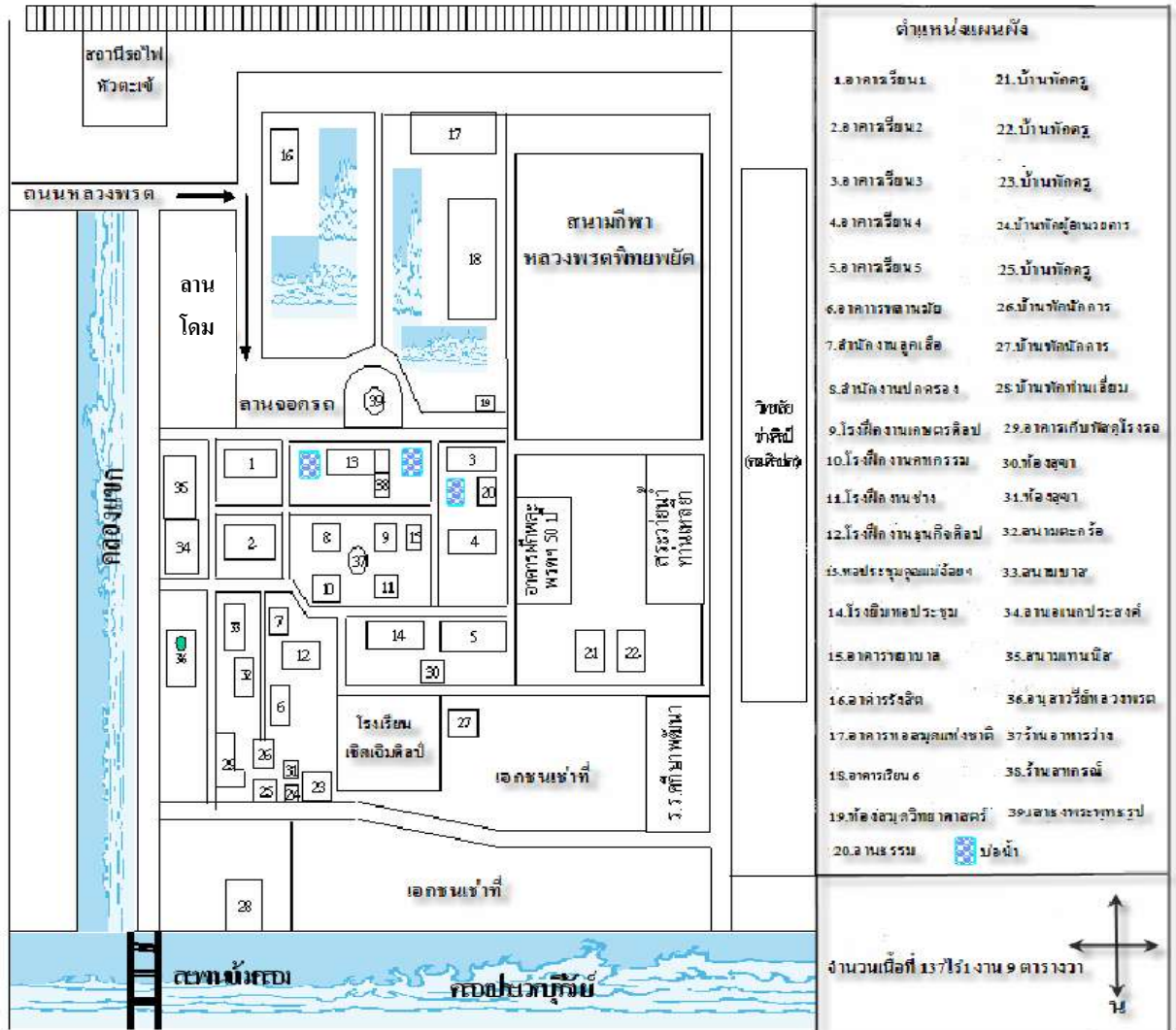

## แนวทางการจัดการศึกษาของโรงเรียนพรตพิทยพยัต

### วิสัยทัศน์ของโรงเรียน

คุณธรรม นำความรู้ คู่เทคโนโลยี มีทักษะมุ่งสู่สากล บนพื้นฐานความเป็นไทย

### ปรัชญาของโรงเรียน

คุณธรรม นำความรู้

### อัตลักษณ์ของโรงเรียน

ลูกหลวงพรตฯ ท่านเลี่ยม เป็นผู้มีคุณธรรม

### เอกลักษณ์โรงเรียน

มารยาทอ่อนน้อม สิ่งแวดล้อมร่มรื่น

### พันธกิจ

1. ส่งเสริมและพัฒนาคุณธรรม จริยธรรม วัฒนธรรม ตามหลักปรัชญาของเศรษฐกิจพอเพียง
2. จัดการศึกษาระดับพื้นฐานอย่างมีคุณภาพพัฒนาสู่มาตรฐานสากล
3. ส่งเสริมและพัฒนาผู้เรียนให้เหมาะสมตามศักยภาพ
4. ส่งเสริมและพัฒนาการใช้เทคโนโลยีอย่างสร้างสรรค์เพื่อเอื้อต่อการเรียนรู้
5. ส่งเสริมการจัดกิจกรรมเพื่อการมีสุขภาพกายและสุขภาพจิตที่ดี
6. จัดบรรยากาศและสภาพแวดล้อมเพื่อเอื้อต่อการเรียนรู้
7. พัฒนาผู้เรียน สร้างคุณค่า นิยมไทย

### เป้าหมาย

1. ผู้เรียนทุกคนได้รับการศึกษาอย่างมีคุณภาพ
2. โรงเรียนพรตพิทยพยัตมีความพร้อมเข้าสู่ประชาคมอาเซียน
3. ครูและบุคลากรทางการศึกษามีความสามารถปฏิบัติการได้อย่างมีประสิทธิภาพ
4. โรงเรียนพรตพิทยพยัตมีคุณภาพและผ่านการประเมินตามเกณฑ์มาตรฐานการศึกษา
5. ผู้เรียน และชุมชน มีความพึงพอใจในการบริหารจัดการศึกษา

### กลยุทธ์การพัฒนาคุณภาพการศึกษา

1. พัฒนาระบบการบริหารและนวัตกรรมและเทคโนโลยีเพื่อผู้เรียนอย่างเหมาะสม
2. พัฒนาครู และบุคลากรทางการศึกษาให้มีมาตรฐานคุณภาพตามเกณฑ์วิชาชีพครู
3. พัฒนาศักยภาพผู้เรียนอย่างหลากหลายให้สอดคล้องกับหลักสูตรสถานศึกษา
4. พัฒนาการใช้สื่อ นวัตกรรมและเทคโนโลยี และแหล่งเรียนรู้ที่เหมาะสมในการจัดการเรียนรู้
5. ส่งเสริมและสนับสนุนเครือข่ายครู ผู้ปกครองและชุมชนให้มีส่วนร่วมในการจัดการศึกษา และดูแลผู้เรียน
6. ส่งเสริมการมีส่วนร่วมในการอนุรักษ์ทรัพยากรธรรมชาติและสิ่งแวดล้อม
7. ส่งเสริมและสนับสนุนการนำหลักของปรัชญาเศรษฐกิจพอเพียงมาเป็นแนวทางในการปฏิบัติงาน
8. ส่งเสริมให้ผู้เรียนเห็นคุณค่าวันสำคัญของโรงเรียน และพัฒนาคุณภาพชีวิตบนพื้นฐานของความเป็นไทย
9. ส่งเสริมและสนับสนุนการทำงานวิจัยของครูและบุคลากรทางการศึกษาเพื่อพัฒนาผู้เรียน
10. ส่งเสริมและสนับสนุนการจัดหาทรัพยากรเพื่อการบริหารและการจัดการ
11. พัฒนาระบบการจัดทำแผนพัฒนาคุณภาพสถานศึกษาและระบบประกันคุณภาพภายในภายนอกสถานศึกษา
12. พัฒนาระบบการให้บริการแก่ผู้ใช้บริการอย่างมีประสิทธิภาพ

## ข้อมูลด้านผู้บริหาร

- 1) ผู้อำนวยการโรงเรียน นายประทีป ไชยเมือง  
วุฒิการศึกษาสูงสุด ปริญญาโท กศ.ม. สาขา การบริหารการศึกษา  
ดำรงตำแหน่งที่โรงเรียนนี้ตั้งแต่ 18 ธันวาคม 2562 จนถึงปัจจุบัน

## คณะกรรมการสถานศึกษาขั้นพื้นฐานโรงเรียนพรตพิทยพยัต

|                       |                      |                                       |
|-----------------------|----------------------|---------------------------------------|
| 1.ดร.บำรุง            | ตั้งสง่า             | ประธานกรรมการ                         |
| 2. นายสมศักดิ์        | ปาประโคน             | กรรมการผู้ทรงคุณวุฒิ                  |
| 3. ดาบตำรวจชัยวุฒิ    | หอมศิริ              | กรรมการผู้ทรงคุณวุฒิ                  |
| 4. นายธีรวัฒน์        | ทองทา                | กรรมการผู้ทรงคุณวุฒิ                  |
| 5. ผศ.ดร.สุรัตน์      | อารีรัตน์            | กรรมการผู้ทรงคุณวุฒิ                  |
| 6. นายเอื้ออังกูร     | เหลื่องธนรัฐ         | กรรมการผู้ทรงคุณวุฒิ                  |
| 7. นางสาวรัฐกษนันท์   | เล็กใจซื่อ           | กรรมการผู้แทนองค์กรปกครองส่วนท้องถิ่น |
| 8. พระมหาสมบัติ       | สุรามปตติ            | กรรมการผู้แทนพระภิกษุสงฆ์             |
| 9. พระครูเกษมสุทธิคุณ | (สุขสันต์ สนต์จิตโต) | กรรมการผู้แทนพระภิกษุสงฆ์             |
| 10. นางมนต์สินี       | พานิช                | กรรมการผู้แทนผู้ประกอบการ             |
| 11. ว่าที่ ร.ต. รามัญ | สาระพันธ์            | กรรมการผู้แทนองค์กรชุมชน              |
| 12. นายบัณฑิต         | แสงแดง               | กรรมการผู้แทนศิษย์เก่า                |
| 13.นายประทีป          | ไชยเมือง             | กรรมการและเลขานุการ                   |

## ทำเนียบผู้บริหารโรงเรียนพรตพิทยพยัต

| ลำดับที่ | ชื่อ สกุล               | ตำแหน่ง                              | ปี พ.ศ.            |
|----------|-------------------------|--------------------------------------|--------------------|
| 1        | นายเชียน ข้าปัญญา       | ครูใหญ่                              | พ.ศ. 2492 - 2499   |
| 2        | นายเสียง ผดุงชีวิต      | ครูใหญ่                              | พ.ศ. 2499 - 2505   |
| 3        | นายพยม ชุณหเสวี         | ครูใหญ่                              | พ.ศ. 2505 - 2507   |
| 4        | นายสมบุรณ์ ศิวารัตน์    | ครูใหญ่                              | พ.ศ. 2507 - 2509   |
| 5        | นายฉลวย กรุณามิตร       | รักษาการครูใหญ่                      | พ.ศ. 2509 - 2510   |
| 6        | นายบัญชา ตั้งใจ         | ครูใหญ่, อาจารย์ใหญ่,<br>ผู้อำนวยการ | พ.ศ. 2510 - 2523   |
| 7        | นายอดิเรก รัตนันญา      | ผู้อำนวยการ                          | พ.ศ. 2523 - 2525   |
| 8        | นายปรีชา สนแจ้          | ผู้อำนวยการ                          | พ.ศ. 2525 - 2531   |
| 9        | นายถนอม พิมพะนิตย์      | ผู้อำนวยการ                          | พ.ศ. 2531 - 2534   |
| 10       | นายวิรัตน์ รักมาก       | ผู้อำนวยการ                          | พ.ศ. 2534 - 2537   |
| 11       | นายแคล้ว ทศน์พงษ์       | ผู้อำนวยการ                          | พ.ศ. 2537 - 2539   |
| 12       | นายวิทยา บริบูรณ์ทรัพย์ | ผู้อำนวยการ                          | พ.ศ. 2539 - 2540   |
| 13       | นางสังข์ อัดตัณญ        | ผู้อำนวยการ                          | พ.ศ. 2540 - 2543   |
| 14       | นายเฉลียว พงศาปาน       | ผู้อำนวยการ                          | พ.ศ. 2543 - 2549   |
| 15       | นายจีระศักดิ์ จันทุม    | ผู้อำนวยการ                          | พ.ศ. 2549 - 2550   |
| 16       | นายวิสิทธิ์ ใจเถิง      | ผู้อำนวยการ                          | พ.ศ. 2550 - 2556   |
| 17       | นายสุรพล พาลี           | ผู้อำนวยการ                          | พ.ศ. 2556 - 2558   |
| 18       | นายธรรมรงค์ เสนจันทร์   | ผู้อำนวยการ                          | พ.ศ. 2558 - 2562   |
| 19       | นายประทีป ไชยเมือง      | ผู้อำนวยการ                          | พ.ศ. 2562-ปัจจุบัน |



## คณะกรรมการสถานักเรียนปี 2562

### คณะกรรมการดำเนินงาน

|                    |                |                            |
|--------------------|----------------|----------------------------|
| ๑. นายวิวรรธน์     | อึ้งพิมพ์ชยกุล | ประธานกรรมการ              |
| ๒. นายชนพจน์       | ธงศิลา         | รองประธานกรรมการ           |
| ๓. นายพิพัฒน์      | ภู่อวาร์       | กรรมการ                    |
| ๔. นายชาติตรี      | ไชยรัตน์       | กรรมการ                    |
| ๕. นายกฤติน        | ข้างทองคำ      | กรรมการ                    |
| ๖. นายชัยวัฒน์     | สมสุข          | กรรมการ                    |
| ๗. นางสาวสิรินาถ   | ธงศิลา         | กรรมการและเลขานุการ        |
| ๘. นางสาววิจิตพรณ์ | พัฒน์ชัยณ์     | กรรมการและผู้ช่วยเลขานุการ |

หน้าที่ - ให้คำแนะนำ ประสานงาน อำนวยความสะดวกและช่วยแก้ปัญหาต่างๆ ให้บรรลุตามวัตถุประสงค์ ส่งเสริม สนับสนุน กำกับ ดูแลให้สถานักเรียนทุกคนได้ทำงานในโรงเรียนด้วยความเรียบร้อย  
- ปฏิบัติหน้าที่อื่นๆ ตามที่ได้รับมอบหมาย

### คณะกรรมการสถานักเรียน

#### คณะกรรมการฝ่ายบริหารงาน

|                     |             |                               |
|---------------------|-------------|-------------------------------|
| ๑. นายอำนาจ         | แช่ลี       | ประธานที่ปรึกษาสถานักเรียน    |
| ๒ นายภูธรศ          | มะไซ้       | รองประธานที่ปรึกษาสถานักเรียน |
| ๓.นางสาวกัลยรัตน์   | ทองคนทา     | รองประธานที่ปรึกษาสถานักเรียน |
| ๔. นายอานันท์       | แมนุสิท     | ประธานสถานักเรียน             |
| ๕. นางสาววรรณภา     | เสาชงทอง    | รองประธานนักเรียน             |
| ๖. นางสาวจรรุวรรณ   | จำเสียง     | รองประธานนักเรียน             |
| ๗. นางสาวจินดารัตน์ | สิงห์ศรีนาท | กรรมการและเลขานุการ           |

หน้าที่ ๑.ประสานงานกับผู้บริหารและคุณครู  
๒.จัดทำเอกสารเกี่ยวกับสถานักเรียนและกิจกรรม  
๓.ปฏิบัติหน้าที่อื่นๆ ตามที่ได้รับมอบหมาย

### คณะกรรมการฝ่ายวิชาการ

|                   |            |                     |
|-------------------|------------|---------------------|
| ๑. นางสาวรัตนากร  | สุขสวัสดิ์ | ประธานกรรมการ       |
| ๒. นางสาวรสสุคนธ์ | สุขสวัสดิ์ | รองประธานกรรมการ    |
| ๓. นางสาวราพร     | วาวิไล     | กรรมการ             |
| ๔. นางสาวอริศรา   | เผือกน้อย  | กรรมการ             |
| ๕. นางสาวอนุชาติ  | พิกุลทอง   | กรรมการและเลขานุการ |

- หน้าที่ ๑.ประสานงานกับกลุ่มสาระการเรียนรู้ต่างๆ ของโรงเรียนในกิจการที่เกี่ยวข้อง  
 ๒.ดำเนินกิจกรรมที่เกี่ยวข้องกับงานวิชาการและส่งเสริมการเรียนรู้  
 ๓.ปฏิบัติงานอื่นๆ ตามที่ได้รับมอบหมาย

#### คณะกรรมการฝ่ายเหรียญก

- |                 |                  |                     |
|-----------------|------------------|---------------------|
| ๑. นางสาวอภิสร  | อ้วนแพง          | ประธานกรรมการ       |
| ๒. นางสาวกาญจนา | ตั้งกิตติมศักดิ์ | รองประธานกรรมการ    |
| ๓. นางสาวสุชาดา | คล้ายแจ่ม        | กรรมการและเลขานุการ |

- หน้าที่ ๑.ดูแลการจัดเก็บเงินของสภานักเรียน  
 ๒.จัดทำบัญชีรายรับ-รายจ่ายของสภานักเรียน  
 ๓.ปฏิบัติงานอื่นๆ ตามที่ได้รับมอบหมาย

#### คณะกรรมการฝ่ายปฐม

- |                    |           |                     |
|--------------------|-----------|---------------------|
| ๑. นางสาวสุทาศินี  | เอาชัย    | ประธานกรรมการ       |
| ๒. นางสาวสุดารัตน์ | อาจโยธา   | รองประธานกรรมการ    |
| ๓. นางสาวสาวิตรี   | เข้มเชื้อ | กรรมการ             |
| ๔. นางสาวสุดารัตน์ | แก้วกุลา  | กรรมการ             |
| ๕. นางสาวจุฑามาศ   | ราชสีห์   | กรรมการ             |
| ๖. นางสาวอริสร     | สุวรรณศร  | กรรมการและเลขานุการ |

- หน้าที่ ๑.รับผิดชอบใบเช็คชื่อของทุกระดับชั้น  
 ๒.รับผิดชอบเชิญธงชาติ ธงโรงเรียน และธงสี  
 ๓.ปฏิบัติหน้าที่อื่นๆ ตามที่ได้รับมอบหมาย

#### คณะกรรมการฝ่ายโสตทัศนศึกษา

- |                  |              |                     |
|------------------|--------------|---------------------|
| ๑. นายปรีวัตร    | อุบลรัตน์    | ประธานกรรมการ       |
| ๒. นายวีระศักดิ์ | เสื่อพิณ     | รองประธานกรรมการ    |
| ๓. นายสุทินันท์  | ควรเจริญ     | กรรมการ             |
| ๔. นายนิมิตร     | ชาวบริสุทธิ์ | กรรมการและเลขานุการ |

- หน้าที่ ๑.รับผิดชอบการเก็บภาพนิ่งและวีดีโอ  
 ๒.เผยแพร่ข้อมูลกิจกรรมสู่สาธารณะชน  
 ๓.ปฏิบัติหน้าที่อื่นๆ ตามที่ได้รับมอบหมาย

### คณะกรรมการฝ่ายกิจกรรม

|                        |              |                     |
|------------------------|--------------|---------------------|
| ๑. นายวีรชิต           | บุญทิน       | ประธานกรรมการ       |
| ๒. นางสาวบุสรินทร์     | วิชาชาติ     | รองประธานกรรมการ    |
| ๓. นายศุภสิน           | พูนเพชรรัตน์ | กรรมการ             |
| ๔. นายณัฐรัตน์         | โสมหิรัญ     | กรรมการ             |
| ๕. นายประพนธ์          | พิมพ์กรรณ    | กรรมการ             |
| ๖. นายวิสุทธิพงศ์      | ชมพิกุล      | กรรมการ             |
| ๗. นางสาวเมณิษา        | อ้ายอยู่     | กรรมการ             |
| ๘. นางสาวภัทรา         | หาญกล้า      | กรรมการ             |
| ๙. นางสาวกัญชลี        | ท่งทอง       | กรรมการ             |
| ๑๐. นางสาวประภาพรณ     | ยินดี        | กรรมการ             |
| ๑๑. นางสาวปวลิษฐ์รัตน์ | บุญชูชยันต์  | กรรมการและเลขานุการ |

หน้าที่ ๑.วางแผนจัดกิจกรรมต่างๆ

๒.ติดต่อประสานงานกับนักเรียนที่มีส่วนเกี่ยวข้องกับกิจกรรมนั้นๆ

๓.จัดสถานที่และเก็บสถานที่

๔.ปฏิบัติหน้าที่อื่นๆ ตามที่ได้รับมอบหมาย

### คณะกรรมการฝ่ายสวัสดิการ

|                    |            |                     |
|--------------------|------------|---------------------|
| ๑. นางสาววิรัชยา   | หาญป้อ     | ประธานกรรมการ       |
| ๒. นางสาวกัลยาณี   | แจ่มจันทร์ | รองประธานกรรมการ    |
| ๓. นางสาวอัยลดา    | หลวงคำแก้ว | กรรมการ             |
| ๔. นางสาววารภรณ์   | วงษ์ไทย    | กรรมการ             |
| ๕. นางสาวนงลักษณ์  | อินทรโพธิ์ | กรรมการ             |
| ๖. นางสาววิสรา     | อนุรักษ์   | กรรมการ             |
| ๗. นางสาวจุฑาทิพย์ | เทพารุง    | กรรมการ             |
| ๘. นางสาวอุบลวรรณ  | ภูพันธ์    | กรรมการ             |
| ๙. นางสาวอรพรรณ    | นันทิตย์   | กรรมการ             |
| ๑๐. นางสาววรรณษา   | แว่นศิลา   | กรรมการและเลขานุการ |

หน้าที่ ๑.ดูแลสวัสดิการของกรรมการสภานักเรียนและผู้ร่วมกิจกรรม

๒.อำนวยความสะดวกทั่วไป

๓.ดูแลและต้อนรับแขกที่มาเยือนโรงเรียน

๔.ปฏิบัติหน้าที่อื่นๆ ตามที่ได้รับมอบหมาย

### คณะกรรมการฝ่ายประชาสัมพันธ์

|                     |           |                     |
|---------------------|-----------|---------------------|
| ๑. นางสาวอนิตสรุ    | สมบูรณ์   | ประชาสัมพันธ์       |
| ๒. นางสาวพัชรินทร์  | ยศสุวรรณ  | รองประธานกรรมการ    |
| ๓. นางสาวจิราลักษณ์ | ขุนศรี    | กรรมการ             |
| ๔. นางสาวกชกร       | คุ้มะฤทธิ | กรรมการ             |
| ๕. นางสาวนันท์นภัส  | บุญล้อม   | กรรมการและเลขานุการ |

- หน้าที่
- ๑.ดูแลข่าวสารประชาสัมพันธ์ที่เกี่ยวข้องกับนักเรียนที่ได้รับมอบหมาย
  - ๒.ประชาสัมพันธ์ข้อมูลอันเป็นการส่งเสริมภาพลักษณ์ของโรงเรียน
  - ๓.ดูแลรับผิดชอบงานพิธีการในพิธีการต่างๆ
  - ๔.ประชาสัมพันธ์ของดีโรงเรียนและรับผิดชอบโครงการวิทยุประชาสัมพันธ์ของโรงเรียน
  - ๕.ปฏิบัติหน้าที่อื่นๆ ตามที่ได้รับมอบหมาย

### คณะกรรมการฝ่ายปกครอง

|                 |             |                     |
|-----------------|-------------|---------------------|
| ๑. นายพันกร     | สิงหนาท     | ประธานกรรมการ       |
| ๒. นายเจษฎา     | ชินหงส์     | รองประธานกรรมการ    |
| ๓. นางสาวจิราพร | พู่ระหง     | กรรมการและเลขานุการ |
| ๔. นายวศิน      | ทองผา       | กรรมการ             |
| ๕. นายพิษณุพงษ์ | เกษประดิษฐ์ | กรรมการ             |
| ๖. นายฐกนกฤช    | ดลประสิทธิ์ | กรรมการ             |
| ๗. นายวัชรินทร์ | ทัศนาศนา    | กรรมการ             |
| ๘. นายปรีชา     | คณาศรี      | กรรมการ             |

- หน้าที่
- ๑.ส่งเสริมวินัยและจริยธรรมของนักเรียน
  - ๒.รักษาความสงบเรียบร้อยภายในโรงเรียน
  - ๓.จัดเวรดูแลความเรียบร้อย
  - ๔.ดำเนินการ ควบคุม ดูแล ให้นักเรียนปฏิบัติตามกฎระเบียบของโรงเรียน
  - ๕.ปฏิบัติหน้าที่อื่นๆ ตามที่ได้รับมอบหมาย

## สภาพการบริหารงานและการจัดการตามโครงสร้างการบริหารและภารกิจ

การดำเนินงานของโรงเรียนเป็นไปตามภารกิจที่กำหนดในมาตรา 34(2) วรรคสาม และวรรคสี่ของพระราชบัญญัติระเบียบราชการกระทรวงศึกษาธิการ พ.ศ.2546 กฎกระทรวงฯ ว่าด้วยการกำหนดหลักเกณฑ์การแบ่งส่วนราชการภายในสถานศึกษาที่จัดการศึกษาขั้นพื้นฐาน พ.ศ.2547 โดยมีคณะกรรมการการศึกษาขั้นพื้นฐานของโรงเรียนมีส่วนร่วมให้ความเห็นชอบและสนับสนุนการศึกษาของโรงเรียนดังโครงสร้างการแบ่งส่วนราชการของโรงเรียนพรตพิทยพยัต ดังนี้

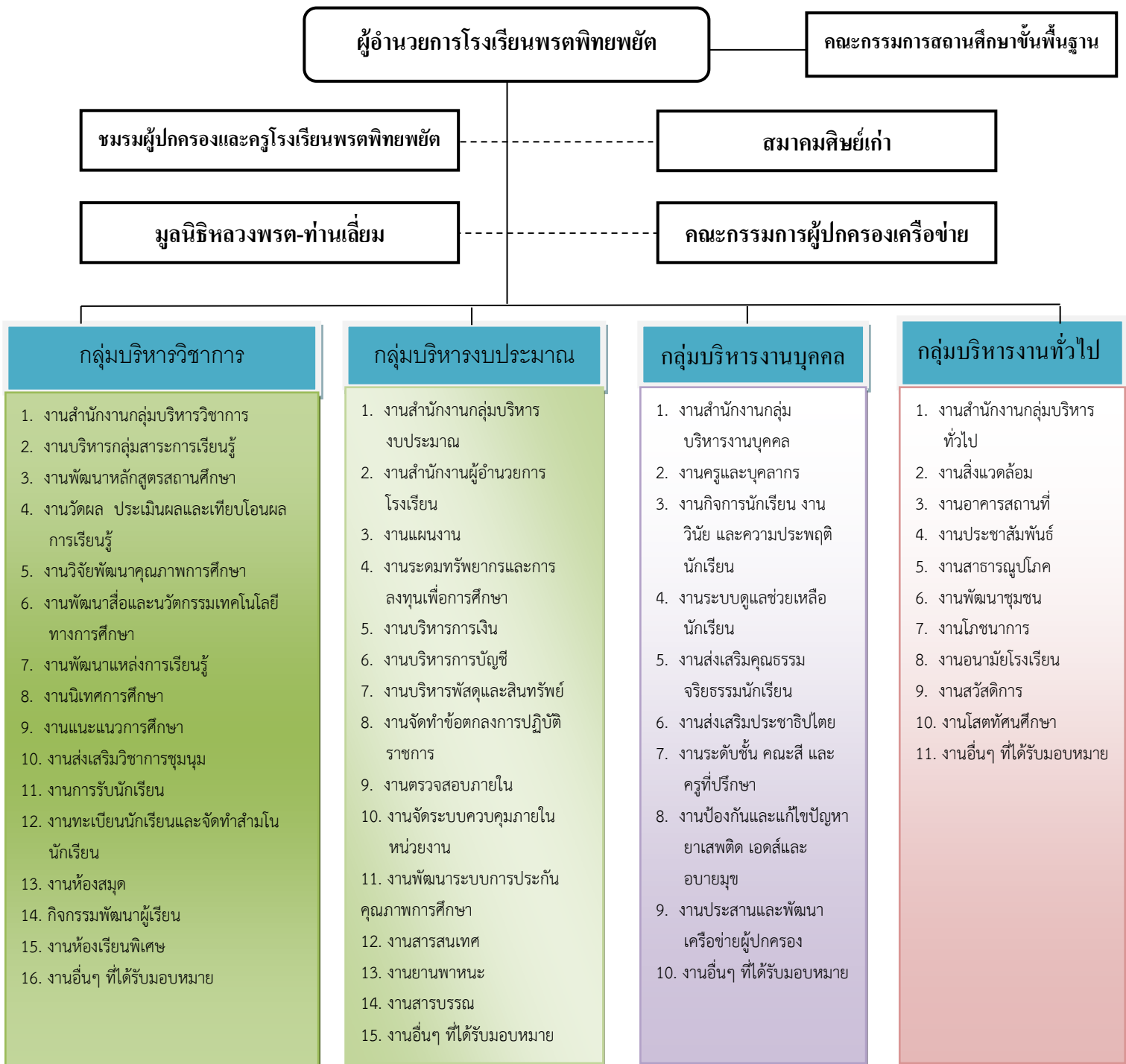

## โครงสร้างหลักสูตรสถานศึกษา /แผนชั้นเรียน

### โครงสร้างหลักสูตรการศึกษาขั้นพื้นฐาน พุทธศักราช 2551 (ฉบับปรับปรุง 2560) ห้องเรียนพิเศษวิทยาศาสตร์ – คณิตศาสตร์

| ชั้นมัธยมศึกษาปีที่ 1 |                             |           |       |  |                             |           |     |
|-----------------------|-----------------------------|-----------|-------|--|-----------------------------|-----------|-----|
| ภาคเรียนที่ 1         |                             |           |       | ภาคเรียนที่ 2                                |                             |           |     |
| รหัสวิชา              | รายวิชา                     | เวลาเรียน |       | รหัสวิชา                                     | รายวิชา                     | เวลาเรียน |     |
|                       |                             | นก.       | ชม.   |  |                             | นก.       | ชม. |
| รายวิชาพื้นฐาน        |                             |           |       | รายวิชาพื้นฐาน                               |                             |           |     |
| ท21101                | ภาษาไทย 1                   | 1.5       | 60    | ท21102                                       | ภาษาไทย 2                   | 1.5       | 60  |
| ค21101                | คณิตศาสตร์พื้นฐาน 1         | 1.5       | 60    | ค21102                                       | คณิตศาสตร์พื้นฐาน 2         | 1.5       | 60  |
| ว21101                | วิทยาศาสตร์                 | 1.5       | 60    | ว21102                                       | วิทยาศาสตร์                 | 1.5       | 60  |
| ส21101                | สังคมศึกษา                  | 1.0       | 40    | ส21102                                       | สังคมศึกษา                  | 1.0       | 40  |
| ส21103                | ประวัติศาสตร์               | 0.5       | 20    | ส21104                                       | ประวัติศาสตร์               | 0.5       | 20  |
| ส21111                | พระพุทธศาสนา                | 0.5       | 20    | ส21112                                       | พระพุทธศาสนา                | 0.5       | 20  |
| พ21101                | สุขศึกษา                    | 0.5       | 20    | พ21105                                       | สุขศึกษา                    | 0.5       | 20  |
| พ21104                | พลศึกษา                     | 0.5       | 20    | พ21106                                       | พลศึกษา                     | 0.5       | 20  |
| ศ21101                | ศิลปศึกษา                   | 1.0       | 40    | ศ21102                                       | ศิลปศึกษา                   | 1.0       | 40  |
| ง21105                | การทำงานอาชีพและเทคโนโลยี   | 1.0       | 40    | ง21106                                       | การทำงานอาชีพและเทคโนโลยี   | 1.0       | 40  |
| อ21101                | ภาษาอังกฤษ                  | 1.5       | 60    | อ21102                                       | ภาษาอังกฤษ                  | 1.5       | 60  |
|                       |                             | 11        | 440   |  |                             | 11        | 440 |
| รายวิชาเพิ่มเติม      |                             |           |       | รายวิชาเพิ่มเติม                             |                             |           |     |
| ค21201                | คณิตศาสตร์เพิ่มเติม 1       | 1.0       | 40    | ค21202                                       | คณิตศาสตร์เพิ่มเติม 2       | 1.0       | 40  |
| ส20213                | หน้าที่พลเมือง 1            | 0.5       | 20    | ส20214                                       | หน้าที่พลเมือง 2            | 0.5       | 20  |
| จ20203                | ภาษาจีน 1                   | 0.5       | 20    | จ20204                                       | ภาษาจีน 2                   | 0.5       | 20  |
| ง20201                | งานห้องสมุด (1-6)           | 0.5       | 20    | พ20222                                       | เทเบิลเทนนิส (1 - 6)        | 0.5       | 20  |
|                       | เลือกเสรี (วิทย์/คณิต)      | 1.0       | 40    |  | เลือกเสรี (วิทย์/คณิต)      | 1.0       | 40  |
|                       |                             | 3.5       | 140   |  |                             | 3.5       | 140 |
| กิจกรรมพัฒนาผู้เรียน  |                             |           |       | กิจกรรมพัฒนาผู้เรียน                         |                             |           |     |
|                       | แนะแนว                      | 0         | 20    |  | แนะแนว                      | 0         | 20  |
|                       | ชุมนุม                      | 0         | 20    |  | ชุมนุม                      | 0         | 20  |
|                       | ลูกเสือ/เนตรนารี            | 0         | 20    |  | ลูกเสือ/เนตรนารี            | 0         | 20  |
|                       | กิจกรรมเพื่อสังคม           | 0         | 10    |  | กิจกรรมเพื่อสังคม           | 0         | 10  |
|                       | ภาษาอังกฤษเพื่อการสื่อสาร 1 | 0         | 20    |  | ภาษาอังกฤษเพื่อการสื่อสาร 2 | 0         | 20  |
|                       |                             | 0         | 90    |  |                             | 0         | 90  |
| สรุป                  | รายวิชาพื้นฐาน              | 22        | 880   | ( ปีละ 22 หน่วยกิต 880 ชั่วโมง )             |                             |           |     |
|                       | รายวิชาเพิ่มเติม            | 7         | 280   | ( ปีละไม่น้อยกว่า 5.0 หน่วยกิต 200 ชั่วโมง ) |                             |           |     |
|                       | กิจกรรมพัฒนาผู้เรียน        | 0         | 180   | ( ปีละไม่น้อยกว่า 120 ชั่วโมง )              |                             |           |     |
|                       | รวมเวลาเรียนทั้ง 3 ปี       |           | 1,340 | ( ไม่น้อยกว่า 1,200 ชั่วโมง/ปี )             |                             |           |     |

| ชั้นมัธยมศึกษาปีที่ 2 |                                 |           |       |  |                             |           |     |
|-----------------------|---------------------------------|-----------|-------|--|-----------------------------|-----------|-----|
| ภาคเรียนที่ 1         |                                 |           |       | ภาคเรียนที่ 2                                |                             |           |     |
| รหัสวิชา              | รายวิชา                         | เวลาเรียน |       | รหัสวิชา                                     | รายวิชา                     | เวลาเรียน |     |
|                       |                                 | นก.       | ชม.   |  |                             | นก.       | ชม. |
| รายวิชาพื้นฐาน        |                                 |           |       | รายวิชาพื้นฐาน                               |                             |           |     |
| ท22101                | ภาษาไทย 3                       | 1.5       | 60    | ท22102                                       | ภาษาไทย 4                   | 1.5       | 60  |
| ค22101                | คณิตศาสตร์พื้นฐาน 3             | 1.5       | 60    | ค22102                                       | คณิตศาสตร์พื้นฐาน 4         | 1.5       | 60  |
| ว22101                | วิทยาศาสตร์                     | 1.5       | 60    | ว22102                                       | วิทยาศาสตร์                 | 1.5       | 60  |
| ส22101                | สังคมศึกษา                      | 1.0       | 40    | ส22102                                       | สังคมศึกษา                  | 1.0       | 40  |
| ส22103                | ประวัติศาสตร์                   | 0.5       | 20    | ส22104                                       | ประวัติศาสตร์               | 0.5       | 20  |
| ส22111                | พระพุทธศาสนา                    | 0.5       | 20    | ส22112                                       | พระพุทธศาสนา                | 0.5       | 20  |
| พ22103                | สุขศึกษา                        | 0.5       | 20    | พ22105                                       | สุขศึกษา                    | 0.5       | 20  |
| พ22104                | พลศึกษา                         | 0.5       | 20    | พ22106                                       | พลศึกษา                     | 0.5       | 20  |
| ศ22101                | ศิลปะศึกษา                      | 1.0       | 40    | ศ22102                                       | ศิลปะศึกษา                  | 1.0       | 40  |
| ง22105                | การงานอาชีพและเทคโนโลยี         | 1.0       | 40    | ง22106                                       | การงานอาชีพและเทคโนโลยี     | 1.0       | 40  |
| อ22101                | ภาษาอังกฤษ                      | 1.5       | 60    | อ22102                                       | ภาษาอังกฤษ                  | 1.5       | 60  |
|                       |                                 | 11        | 440   |  |                             | 11        | 440 |
| รายวิชาเพิ่มเติม      |                                 |           |       | รายวิชาเพิ่มเติม                             |                             |           |     |
| ค22203                | คณิตศาสตร์เพิ่มเติม 3           | 1.0       | 40    | ค22204                                       | คณิตศาสตร์เพิ่มเติม 4       | 1.0       | 40  |
| ส20215                | หน้าที่พลเมือง 3                | 0.5       | 20    | ส20216                                       | หน้าที่พลเมือง 4            | 0.5       | 20  |
| ว22201                | วิทยาศาสตร์เพิ่มเติม 1          | 1.0       | 40    | ว22202                                       | วิทยาศาสตร์เพิ่มเติม 2      | 1.0       | 40  |
| l 20201               | ศึกษาค้นคว้าและสร้างองค์ความรู้ | 1.0       | 40    | l 20202                                      | การสื่อสารและการนำเสนอ      | 1.0       | 40  |
|                       | เลือกเสรี (วิทย์/คณิต)          | 1.0       | 40    |  | เลือกเสรี (วิทย์/คณิต)      | 1.0       | 40  |
|                       |                                 | 4.5       | 180   |  |                             | 4.5       | 180 |
| กิจกรรมพัฒนาผู้เรียน  |                                 |           |       | กิจกรรมพัฒนาผู้เรียน                         |                             |           |     |
|                       | แนะแนว                          | 0         | 20    |  | แนะแนว                      | 0         | 20  |
|                       | ชุมนุม                          | 0         | 20    |  | ชุมนุม                      | 0         | 20  |
|                       | ลูกเสือ/เนตรนารี                | 0         | 20    |  | ลูกเสือ/เนตรนารี            | 0         | 20  |
|                       | กิจกรรมเพื่อสังคม               | 0         | 10    |  | กิจกรรมเพื่อสังคม           | 0         | 10  |
|                       | ภาษาอังกฤษเพื่อการสื่อสาร 3     | 0         | 20    |  | ภาษาอังกฤษเพื่อการสื่อสาร 4 | 0         | 20  |
|                       |                                 | 0         | 90    |  |                             | 0         | 90  |
| สรุป                  | รายวิชาพื้นฐาน                  | 22        | 880   | ( ปีละ 22 หน่วยกิต 880 ชั่วโมง )             |                             |           |     |
|                       | รายวิชาเพิ่มเติม                | 9         | 360   | ( ปีละไม่น้อยกว่า 5.0 หน่วยกิต 200 ชั่วโมง ) |                             |           |     |
|                       | กิจกรรมพัฒนาผู้เรียน            | 0         | 180   | ( ปีละไม่น้อยกว่า 120 ชั่วโมง )              |                             |           |     |
|                       | รวมเวลาเรียนทั้ง 3 ปี           |           | 1,420 | ( ไม่น้อยกว่า 1,200 ชั่วโมง/ปี )             |                             |           |     |

| ชั้นมัธยมศึกษาปีที่ 3 |                                  |           |       |  |                             |           |     |
|-----------------------|----------------------------------|-----------|-------|--|-----------------------------|-----------|-----|
| ภาคเรียนที่ 1         |                                  |           |       | ภาคเรียนที่ 2                                |                             |           |     |
| รหัสวิชา              | รายวิชา                          | เวลาเรียน |       | รหัสวิชา                                     | รายวิชา                     | เวลาเรียน |     |
|                       |                                  | นก.       | ชม.   |  |                             | นก.       | ชม. |
| รายวิชาพื้นฐาน        |                                  |           |       | รายวิชาพื้นฐาน                               |                             |           |     |
| ท23101                | ภาษาไทย 5                        | 1.5       | 60    | ท23102                                       | ภาษาไทย 6                   | 1.5       | 60  |
| ค23101                | คณิตศาสตร์พื้นฐาน 3              | 1.5       | 60    | ค23102                                       | คณิตศาสตร์พื้นฐาน 4         | 1.5       | 60  |
| ว23101                | วิทยาศาสตร์                      | 1.5       | 60    | ว23102                                       | วิทยาศาสตร์                 | 1.5       | 60  |
| ส23101                | สังคมศึกษา                       | 1.0       | 40    | ส23102                                       | สังคมศึกษา                  | 1.0       | 40  |
| ส23103                | ประวัติศาสตร์                    | 0.5       | 20    | ส23104                                       | ประวัติศาสตร์               | 0.5       | 20  |
| ส23111                | พระพุทธศาสนา                     | 0.5       | 20    | ส23112                                       | พระพุทธศาสนา                | 0.5       | 20  |
| พ23103                | สุขศึกษา                         | 0.5       | 20    | พ23105                                       | สุขศึกษา                    | 0.5       | 20  |
| พ23104                | พลศึกษา                          | 0.5       | 20    | พ23106                                       | พลศึกษา                     | 0.5       | 20  |
| ศ23101                | ศิลปะศึกษา                       | 1.0       | 40    | ศ23102                                       | ศิลปะศึกษา                  | 1.0       | 40  |
| ง23101                | การงานอาชีพและเทคโนโลยี 9        | 1.0       | 40    | ง23102                                       | การงานอาชีพและเทคโนโลยี 10  | 1.0       | 40  |
| อ23101                | ภาษาอังกฤษ                       | 1.5       | 60    | อ23102                                       | ภาษาอังกฤษ                  | 1.5       | 60  |
|                       |                                  | 11        | 440   |  |                             | 11        | 440 |
| รายวิชาเพิ่มเติม      |                                  |           |       | รายวิชาเพิ่มเติม                             |                             |           |     |
| ค23203                | คณิตศาสตร์เพิ่มเติม 5            | 1.0       | 40    | ค23204                                       | คณิตศาสตร์เพิ่มเติม 6       | 1.0       | 40  |
| ส20217                | หน้าที่พลเมือง 5                 | 0.5       | 20    | ส20218                                       | หน้าที่พลเมือง 6            | 0.5       | 20  |
| ว23203                | วิทยาศาสตร์เพิ่มเติม 3           | 1.0       | 40    | ว23204                                       | วิทยาศาสตร์เพิ่มเติม 4      | 1.0       | 40  |
|                       | เลือกเสรี (วิทย์/คณิต)           | 1.0       | 40    |  | เลือกเสรี (วิทย์/คณิต)      | 1.0       | 40  |
|                       |                                  | 3.5       | 140   |  |                             | 3.5       | 140 |
|                       |                                  |           |       |  |                             |           |     |
|                       |                                  |           |       |  |                             |           |     |
| กิจกรรมพัฒนาผู้เรียน  |                                  |           |       | กิจกรรมพัฒนาผู้เรียน                         |                             |           |     |
|                       | แนะแนว                           | 0         | 20    |  | แนะแนว                      | 0         | 20  |
|                       | ชุมนุม                           | 0         | 20    |  | ชุมนุม                      | 0         | 20  |
|                       | ลูกเสือ/เนตรนารี                 | 0         | 20    |  | ลูกเสือ/เนตรนารี            | 0         | 20  |
|                       | ภาษาอังกฤษเพื่อการสื่อสาร 5      | 0         | 20    |  | กิจกรรมเพื่อสังคม           | 0         | 10  |
|                       | การนำองค์ความรู้ไปใช้บริการสังคม | 0         | 20    |  | ภาษาอังกฤษเพื่อการสื่อสาร 6 | 0         | 20  |
|                       |                                  | 0         | 100   |  |                             | 0         | 90  |
|                       |                                  |           |       |  |                             |           |     |
| สรุป                  | รายวิชาพื้นฐาน                   | 22        | 880   | ( ปีละ 22 หน่วยกิต 880 ชั่วโมง )             |                             |           |     |
|                       | รายวิชาเพิ่มเติม                 | 7         | 280   | ( ปีละไม่น้อยกว่า 5.0 หน่วยกิต 200 ชั่วโมง ) |                             |           |     |
|                       | กิจกรรมพัฒนาผู้เรียน             | 0         | 190   | ( ปีละไม่น้อยกว่า 120 ชั่วโมง )              |                             |           |     |
|                       | รวมเวลาเรียนทั้ง 3 ปี            |           | 1,350 | ( ไม่น้อยกว่า 1,200 ชั่วโมง/ปี )             |                             |           |     |



| ชั้นมัธยมศึกษาปีที่ 4 |                               |           |       |  |                               |           |     |
|-----------------------|-------------------------------|-----------|-------|--|-------------------------------|-----------|-----|
| ภาคเรียนที่ 1         |                               |           |       | ภาคเรียนที่ 2                                |                               |           |     |
| รหัสวิชา              | รายวิชา                       | เวลาเรียน |       | รหัสวิชา                                     | รายวิชา                       | เวลาเรียน |     |
|                       |                               | นก.       | ชม.   |  |                               | นก.       | ชม. |
| รายวิชาพื้นฐาน        |                               |           |       | รายวิชาพื้นฐาน                               |                               |           |     |
| ท31101                | ภาษาไทย 1                     | 1.0       | 40    | ท31102                                       | ภาษาไทย 2                     | 1.0       | 40  |
| ค31101                | คณิตศาสตร์พื้นฐาน 1           | 1.5       | 60    | ค31102                                       | คณิตศาสตร์พื้นฐาน 2           | 1.5       | 60  |
| ว30103                | ฟิสิกส์พื้นฐาน                | 2.0       | 80    | ส31102                                       | ประวัติศาสตร์                 | 1.0       | 40  |
| ว30121                | เคมีพื้นฐาน                   | 1.5       | 60    | ส31112                                       | พระพุทธศาสนา                  | 1.0       | 40  |
| ว30141                | ชีววิทยาพื้นฐาน               | 1.5       | 60    | พ31102                                       | สุขศึกษาและพลศึกษา            | 0.5       | 20  |
| ว30161                | โลก ดวงดาวและดาราศาสตร์       | 1.0       | 40    | ศ31102                                       | ศิลปะศึกษา                    | 0.5       | 20  |
| ส31101                | สังคมศึกษา (หน้าที่พลเมือง)   | 1.0       | 40    | ง31102                                       | การงานอาชีพและเทคโนโลยี 2     | 0.5       | 20  |
| ส31111                | พระพุทธศาสนา                  | 1.0       | 40    | อ31102                                       | ภาษาอังกฤษ                    | 1.0       | 40  |
| พ31101                | สุขศึกษาและพลศึกษา            | 0.5       | 20    |  |                               | 7.0       | 280 |
| ศ31101                | ศิลปะศึกษา                    | 0.5       | 20    |  |                               |           |     |
| ง31101                | การงานอาชีพและเทคโนโลยี 1     | 0.5       | 20    |  |                               |           |     |
| อ31101                | ภาษาอังกฤษ                    | 1.0       | 40    |  |                               |           |     |
|                       |                               | 13.0      | 520   |  |                               |           |     |
| รายวิชาเพิ่มเติม      |                               |           |       | รายวิชาเพิ่มเติม                             |                               |           |     |
| ค31201                | คณิตศาสตร์เพิ่มเติม 1         | 2.0       | 80    | ค31202                                       | คณิตศาสตร์เพิ่มเติม 2         | 2.0       | 80  |
| ส30203                | วิวัฒนาการอาเซียน             | 0.5       | 20    | ว30201                                       | ฟิสิกส์ 1                     | 2.0       | 80  |
| ส30211                | หน้าที่พลเมือง 1              | 0.5       | 20    | ว30221                                       | เคมี 1                        | 1.5       | 60  |
| อ30211                | ภาษาอังกฤษอ่านเขียน 1         | 1.0       | 40    | ว30241                                       | ชีววิทยา 1                    | 1.5       | 60  |
|                       | โครงการคณิตศาสตร์/วิทยาศาสตร์ | 1.0       | 40    | อ30212                                       | ภาษาอังกฤษอ่านเขียน 2         | 1.0       | 40  |
|                       |                               | 5.0       | 200   |  | โครงการคณิตศาสตร์/วิทยาศาสตร์ | 1.0       | 40  |
|                       |                               |           |       |  |                               | 9.0       | 360 |
|                       |                               |           |       |  |                               |           |     |
|                       |                               |           |       |  |                               |           |     |
|                       |                               |           |       |  |                               |           |     |
| กิจกรรมพัฒนาผู้เรียน  |                               |           |       | กิจกรรมพัฒนาผู้เรียน                         |                               |           |     |
|                       | แนะแนว                        | 0         | 20    |  | แนะแนว                        | 0         | 20  |
|                       | ชุมนุม                        | 0         | 20    |  | ชุมนุม                        | 0         | 20  |
|                       | กิจกรรมเพื่อสังคม             | 0         | 20    |  | กิจกรรมเพื่อสังคม             | 0         | 20  |
|                       | ภาษาอังกฤษเพื่อการสื่อสาร 7   | 0         | 20    |  | ภาษาอังกฤษเพื่อการสื่อสาร 8   | 0         | 20  |
|                       |                               | 0         | 80    |  |                               | 0         | 80  |
|                       |                               |           |       |  |                               |           |     |
| สรุป                  | รายวิชาพื้นฐาน                | 41.0      | 1,640 | ( ปีละ 22 หน่วยกิต 880 ชั่วโมง )             |                               |           |     |
|                       | รายวิชาเพิ่มเติม              | 56.5      | 2,260 | ( ปีละไม่น้อยกว่า 5.0 หน่วยกิต 200 ชั่วโมง ) |                               |           |     |
|                       | กิจกรรมพัฒนาผู้เรียน          | 0         | 500   | ( ปีละไม่น้อยกว่า 120 ชั่วโมง )              |                               |           |     |
|                       | รวมเวลาเรียนทั้ง 3 ปี         |           | 4,400 | ( ไม่น้อยกว่า 1,200 ชั่วโมง/ปี )             |                               |           |     |





**โครงสร้างหลักสูตรการศึกษาขั้นพื้นฐาน พุทธศักราช 2551**  
**ห้องเรียนทั่วไป**

| ชั้นมัธยมศึกษาปีที่ 1 |                             |           |       |  |                             |           |     |
|-----------------------|-----------------------------|-----------|-------|--|-----------------------------|-----------|-----|
| ภาคเรียนที่ 1         |                             |           |       | ภาคเรียนที่ 2                                |                             |           |     |
| รหัสวิชา              | รายวิชา                     | เวลาเรียน |       | รหัสวิชา                                     | รายวิชา                     | เวลาเรียน |     |
|                       |                             | นก.       | ชม.   |  |                             | นก.       | ชม. |
| รายวิชาพื้นฐาน        |                             |           |       | รายวิชาพื้นฐาน                               |                             |           |     |
| ท21101                | ภาษาไทย 1                   | 1.5       | 60    | ท21102                                       | ภาษาไทย 2                   | 1.5       | 60  |
| ค21101                | คณิตศาสตร์พื้นฐาน 1         | 1.5       | 60    | ค21102                                       | คณิตศาสตร์พื้นฐาน 2         | 1.5       | 60  |
| ว21101                | วิทยาศาสตร์                 | 1.5       | 60    | ว21102                                       | วิทยาศาสตร์                 | 1.5       | 60  |
| ส21101                | สังคมศึกษา                  | 1.0       | 40    | ส21102                                       | สังคมศึกษา                  | 1.0       | 40  |
| ส21103                | ประวัติศาสตร์               | 0.5       | 20    | ส21104                                       | ประวัติศาสตร์               | 0.5       | 20  |
| ส21111                | พระพุทธศาสนา                | 0.5       | 20    | ส21112                                       | พระพุทธศาสนา                | 0.5       | 20  |
| พ21101                | สุขศึกษา                    | 0.5       | 20    | พ21105                                       | สุขศึกษา                    | 0.5       | 20  |
| พ21104                | พลศึกษา                     | 0.5       | 20    | พ21106                                       | พลศึกษา                     | 0.5       | 20  |
| ศ21101                | ศิลปศึกษา                   | 1.0       | 40    | ศ21102                                       | ศิลปศึกษา                   | 1.0       | 40  |
| ง21105                | การงานอาชีพและเทคโนโลยี     | 1.0       | 40    | ง21106                                       | การงานอาชีพและเทคโนโลยี     | 1.0       | 40  |
| อ21101                | ภาษาอังกฤษ                  | 1.5       | 60    | อ21102                                       | ภาษาอังกฤษ                  | 1.5       | 60  |
|                       |                             | 11        | 440   |  |                             | 11        | 440 |
| รายวิชาเพิ่มเติม      |                             |           |       | รายวิชาเพิ่มเติม                             |                             |           |     |
| ค21201                | คณิตศาสตร์เพิ่มเติม 1       | 1.0       | 40    | ค21202                                       | คณิตศาสตร์เพิ่มเติม 2       | 1.0       | 40  |
| ส20210                | การรวมกลุ่มเอเชียอาคเนย์ 1  | 0.5       | 20    | ส20211                                       | การรวมกลุ่มเอเชียอาคเนย์ 2  | 0.5       | 20  |
| ส20213                | หน้าที่พลเมือง 1            | 0.5       | 20    | ส20214                                       | หน้าที่พลเมือง 2            | 0.5       | 20  |
| จ20203                | ภาษาจีน 1                   | 0.5       | 20    | จ20204                                       | ภาษาจีน 2                   | 0.5       | 20  |
| พ20222                | เทเบิลเทนนิส (7-12)         | 0.5       | 20    | พ20222                                       | เทเบิลเทนนิส (1 - 6)        | 0.5       | 20  |
| ง20201                | งานห้องสมุด (1-6)           | 0.5       | 20    | ง20201                                       | งานห้องสมุด (7-12)          | 0.5       | 20  |
|                       |                             | 3.5       | 140   |  |                             | 3.5       | 140 |
| กิจกรรมพัฒนาผู้เรียน  |                             |           |       | กิจกรรมพัฒนาผู้เรียน                         |                             |           |     |
|                       | แนะแนว                      | 0         | 20    |  | แนะแนว                      | 0         | 20  |
|                       | ชุมนุม                      | 0         | 20    |  | ชุมนุม                      | 0         | 20  |
|                       | ลูกเสือ/เนตรนารี            | 0         | 20    |  | ลูกเสือ/เนตรนารี            | 0         | 20  |
|                       | กิจกรรมเพื่อสังคม           | 0         | 10    |  | กิจกรรมเพื่อสังคม           | 0         | 10  |
|                       | ภาษาอังกฤษเพื่อการสื่อสาร 1 | 0         | 20    |  | ภาษาอังกฤษเพื่อการสื่อสาร 2 | 0         | 20  |
|                       |                             | 0         | 90    |  |                             | 0         | 90  |
|                       |                             |           |       |  |                             |           |     |
| สรุป                  | รายวิชาพื้นฐาน              | 22        | 880   | ( ปีละ 22 หน่วยกิต 880 ชั่วโมง )             |                             |           |     |
|                       | รายวิชาเพิ่มเติม            | 7         | 280   | ( ปีละไม่น้อยกว่า 5.0 หน่วยกิต 200 ชั่วโมง ) |                             |           |     |
|                       | กิจกรรมพัฒนาผู้เรียน        | 0         | 180   | ( ปีละไม่น้อยกว่า 120 ชั่วโมง )              |                             |           |     |
|                       | รวมเวลาเรียนทั้ง 3 ปี       |           | 1,340 | ( ไม่น้อยกว่า 1,200 ชั่วโมง/ปี )             |                             |           |     |

| ชั้นมัธยมศึกษาปีที่ 2 |                                 |           |       |  |                             |           |     |
|-----------------------|---------------------------------|-----------|-------|--|-----------------------------|-----------|-----|
| ภาคเรียนที่ 1         |                                 |           |       | ภาคเรียนที่ 2                                |                             |           |     |
| รหัสวิชา              | รายวิชา                         | เวลาเรียน |       | รหัสวิชา                                     | รายวิชา                     | เวลาเรียน |     |
|                       |                                 | นก.       | ชม.   |  |                             | นก.       | ชม. |
| รายวิชาพื้นฐาน        |                                 |           |       | รายวิชาพื้นฐาน                               |                             |           |     |
| ท22101                | ภาษาไทย 3                       | 1.5       | 60    | ท22102                                       | ภาษาไทย 4                   | 1.5       | 60  |
| ค22101                | คณิตศาสตร์พื้นฐาน 3             | 1.5       | 60    | ค22102                                       | คณิตศาสตร์พื้นฐาน 4         | 1.5       | 60  |
| ว22101                | วิทยาศาสตร์                     | 1.5       | 60    | ว22102                                       | วิทยาศาสตร์                 | 1.5       | 60  |
| ส22101                | สังคมศึกษา                      | 1.0       | 40    | ส22102                                       | สังคมศึกษา                  | 1.0       | 40  |
| ส22103                | ประวัติศาสตร์                   | 0.5       | 20    | ส22104                                       | ประวัติศาสตร์               | 0.5       | 20  |
| ส22111                | พระพุทธศาสนา                    | 0.5       | 20    | ส22112                                       | พระพุทธศาสนา                | 0.5       | 20  |
| พ22103                | สุขศึกษา                        | 0.5       | 20    | พ22105                                       | สุขศึกษา                    | 0.5       | 20  |
| พ22104                | พลศึกษา                         | 0.5       | 20    | พ22106                                       | พลศึกษา                     | 0.5       | 20  |
| ศ22101                | ศิลปะศึกษา                      | 1.0       | 40    | ศ22102                                       | ศิลปะศึกษา                  | 1.0       | 40  |
| ง22105                | การงานอาชีพและเทคโนโลยี         | 1.0       | 40    | ง22106                                       | การงานอาชีพและเทคโนโลยี     | 1.0       | 40  |
| อ22101                | ภาษาอังกฤษ                      | 1.5       | 60    | อ22102                                       | ภาษาอังกฤษ                  | 1.5       | 60  |
|                       |                                 | 11        | 440   |  |                             | 11        | 440 |
| รายวิชาเพิ่มเติม      |                                 |           |       | รายวิชาเพิ่มเติม                             |                             |           |     |
| ค22203                | คณิตศาสตร์เพิ่มเติม 3           | 1.0       | 40    | ค22204                                       | คณิตศาสตร์เพิ่มเติม 4       | 1.0       | 40  |
| ว22201                | วิทยาศาสตร์เพิ่มเติม 1 (1-4)    | 1.0       | 40    | ว22202                                       | วิทยาศาสตร์เพิ่มเติม 2      | 1.0       | 40  |
|                       | วิชาเสรี (5-12)                 |           |       |  | วิชาเลือกเสรี (5-12)        |           |     |
| । 20201               | ศึกษาค้นคว้าและสร้างองค์ความรู้ | 1.0       | 40    | । 20202                                      | การสื่อสารและการนำเสนอ      | 1.0       | 40  |
| ส20215                | หน้าที่พลเมือง 3                | 0.5       | 20    | ส20216                                       | หน้าที่พลเมือง 4            | 0.5       | 20  |
|                       |                                 | 3.5       | 140   |  |                             | 3.5       | 140 |
| กิจกรรมพัฒนาผู้เรียน  |                                 |           |       | กิจกรรมพัฒนาผู้เรียน                         |                             |           |     |
|                       | แนะแนว                          | 0         | 20    |  | แนะแนว                      | 0         | 20  |
|                       | ชุมนุม                          | 0         | 20    |  | ชุมนุม                      | 0         | 20  |
|                       | ลูกเสือ/เนตรนารี                | 0         | 20    |  | ลูกเสือ/เนตรนารี            | 0         | 20  |
|                       | กิจกรรมเพื่อสังคม               | 0         | 10    |  | กิจกรรมเพื่อสังคม           | 0         | 10  |
|                       | ภาษาอังกฤษเพื่อการสื่อสาร 3     | 0         | 20    |  | ภาษาอังกฤษเพื่อการสื่อสาร 4 | 0         | 20  |
|                       |                                 | 0         | 90    |  |                             | 0         | 90  |
| สรุป                  | รายวิชาพื้นฐาน                  | 22        | 880   | ( ปีละ 22 หน่วยกิต 880 ชั่วโมง )             |                             |           |     |
|                       | รายวิชาเพิ่มเติม                | 7         | 280   | ( ปีละไม่น้อยกว่า 5.0 หน่วยกิต 200 ชั่วโมง ) |                             |           |     |
|                       | กิจกรรมพัฒนาผู้เรียน            | 0         | 180   | ( ปีละไม่น้อยกว่า 120 ชั่วโมง )              |                             |           |     |
|                       | รวมเวลาเรียนทั้ง 3 ปี           |           | 1,340 | ( ไม่น้อยกว่า 1,200 ชั่วโมง/ปี )             |                             |           |     |

| ชั้นมัธยมศึกษาปีที่ 3 |                                  |           |       |  |                             |           |     |
|-----------------------|----------------------------------|-----------|-------|--|-----------------------------|-----------|-----|
| ภาคเรียนที่ 1         |                                  |           |       | ภาคเรียนที่ 2                                |                             |           |     |
| รหัสวิชา              | รายวิชา                          | เวลาเรียน |       | รหัสวิชา                                     | รายวิชา                     | เวลาเรียน |     |
|                       |                                  | นก.       | ชม.   |  |                             | นก.       | ชม. |
| รายวิชาพื้นฐาน        |                                  |           |       | รายวิชาพื้นฐาน                               |                             |           |     |
| ท23101                | ภาษาไทย 5                        | 1.5       | 60    | ท23102                                       | ภาษาไทย 6                   | 1.5       | 60  |
| ค23101                | คณิตศาสตร์พื้นฐาน 3              | 1.5       | 60    | ค23102                                       | คณิตศาสตร์พื้นฐาน 4         | 1.5       | 60  |
| ว23101                | วิทยาศาสตร์                      | 1.5       | 60    | ว23102                                       | วิทยาศาสตร์                 | 1.5       | 60  |
| ส23101                | สังคมศึกษา                       | 1.0       | 40    | ส23102                                       | สังคมศึกษา                  | 1.0       | 40  |
| ส23103                | ประวัติศาสตร์                    | 0.5       | 20    | ส23104                                       | ประวัติศาสตร์               | 0.5       | 20  |
| ส23111                | พระพุทธศาสนา                     | 0.5       | 20    | ส23112                                       | พระพุทธศาสนา                | 0.5       | 20  |
| พ23103                | สุขศึกษา                         | 0.5       | 20    | พ23105                                       | สุขศึกษา                    | 0.5       | 20  |
| พ23104                | พลศึกษา                          | 0.5       | 20    | พ23106                                       | พลศึกษา                     | 0.5       | 20  |
| ศ23101                | ศิลปะศึกษา                       | 1.0       | 40    | ศ23102                                       | ศิลปะศึกษา                  | 1.0       | 40  |
| ง23101                | การงานอาชีพและเทคโนโลยี 9        | 1.0       | 40    | ง23102                                       | การงานอาชีพและเทคโนโลยี 10  | 1.0       | 40  |
| อ23101                | ภาษาอังกฤษ                       | 1.5       | 60    | อ23102                                       | ภาษาอังกฤษ                  | 1.5       | 60  |
|                       |                                  | 11        | 440   |  |                             | 11        | 440 |
| รายวิชาเพิ่มเติม      |                                  |           |       | รายวิชาเพิ่มเติม                             |                             |           |     |
| ค23203                | คณิตศาสตร์เพิ่มเติม 5            | 1.0       | 40    | ค23204                                       | คณิตศาสตร์เพิ่มเติม 6       | 1.0       | 40  |
| ว23203                | วิทยาศาสตร์เพิ่มเติม 3           | 1.0       | 40    | ว23204                                       | วิทยาศาสตร์เพิ่มเติม 4      | 1.0       | 40  |
|                       | วิชาเลือกเสรี (5-12)             |           |       |  | วิชาเลือกเสรี (5-12)        |           |     |
| ส20217                | หน้าที่พลเมือง 5                 | 0.5       | 20    | ส20218                                       | หน้าที่พลเมือง 6            | 0.5       | 20  |
|                       |                                  | 2.5       | 100   |  |                             | 2.5       | 100 |
|                       |                                  |           |       |  |                             |           |     |
|                       |                                  |           |       |  |                             |           |     |
| กิจกรรมพัฒนาผู้เรียน  |                                  |           |       | กิจกรรมพัฒนาผู้เรียน                         |                             |           |     |
|                       | แนะแนว                           | 0         | 20    |  | แนะแนว                      | 0         | 20  |
|                       | ชุมนุม                           | 0         | 20    |  | ชุมนุม                      | 0         | 20  |
|                       | ลูกเสือ/เนตรนารี                 | 0         | 20    |  | ลูกเสือ/เนตรนารี            | 0         | 20  |
|                       | ภาษาอังกฤษเพื่อการสื่อสาร 5      | 0         | 20    |  | กิจกรรมเพื่อสังคม           | 0         | 10  |
|                       | การนำองค์ความรู้ไปใช้บริการสังคม | 0         | 20    |  | ภาษาอังกฤษเพื่อการสื่อสาร 6 | 0         | 20  |
|                       |                                  | 0         | 100   |  |                             | 0         | 90  |
|                       |                                  |           |       |  |                             |           |     |
| สรุป                  | รายวิชาพื้นฐาน                   | 22        | 880   | ( ปีละ 22 หน่วยกิต 880 ชั่วโมง )             |                             |           |     |
|                       | รายวิชาเพิ่มเติม                 | 10        | 200   | ( ปีละไม่น้อยกว่า 5.0 หน่วยกิต 200 ชั่วโมง ) |                             |           |     |
|                       | กิจกรรมพัฒนาผู้เรียน             | 0         | 190   | ( ปีละไม่น้อยกว่า 120 ชั่วโมง )              |                             |           |     |
|                       | รวมเวลาเรียนทั้ง 3 ปี            |           | 1,270 | ( ไม่น้อยกว่า 1,200 ชั่วโมง/ปี )             |                             |           |     |

**โครงสร้างหลักสูตรการศึกษาขั้นพื้นฐาน พุทธศักราช 2551 เริ่มใช้ปีการศึกษา 2558**  
**แผนการเรียนวิทยาศาสตร์ - คณิตศาสตร์ (ห้อง 2-5)**

| ชั้นมัธยมศึกษาปีที่ 4 แผนการเรียนวิทยาศาสตร์ - คณิตศาสตร์ |                             |           |       |  |                             |           |     |
|---|-----------------------------|-----------|-------|--|-----------------------------|-----------|-----|
| ภาคเรียนที่ 1   |                             |           |       | ภาคเรียนที่ 2                                |                             |           |     |
| รหัสวิชา  | รายวิชา                     | เวลาเรียน |       | รหัสวิชา                                     | รายวิชา                     | เวลาเรียน |     |
|   |                             | นก.       | ชม.   |  |                             | นก.       | ชม. |
| รายวิชาพื้นฐาน  |                             |           |       | รายวิชาพื้นฐาน                               |                             |           |     |
| ท31101  | ภาษาไทย 1                   | 1.0       | 40    | ท31102                                       | ภาษาไทย 2                   | 1.0       | 40  |
| ค31101  | คณิตศาสตร์พื้นฐาน 1         | 1.5       | 60    | ค31102                                       | คณิตศาสตร์พื้นฐาน 2         | 1.5       | 60  |
| ว30103  | ฟิสิกส์พื้นฐาน              | 2.0       | 80    | ส31102                                       | ประวัติศาสตร์               | 1.0       | 40  |
| ว30121  | เคมีพื้นฐาน                 | 1.5       | 60    | ส31112                                       | พระพุทธศาสนา                | 1.0       | 40  |
| ว30141  | ชีววิทยาพื้นฐาน             | 1.5       | 60    | พ31102                                       | สุขศึกษาและพลศึกษา          | 0.5       | 20  |
| ว30161  | โลก ดวงดาวและดาราศาสตร์     | 1.0       | 40    | ศ31102                                       | ศิลปศึกษา                   | 0.5       | 20  |
| ส31101  | สังคมศึกษา (หน้าที่พลเมือง) | 1.0       | 40    | ง31102                                       | การงานอาชีพและเทคโนโลยี 2   | 0.5       | 20  |
| ส31111  | พระพุทธศาสนา                | 1.0       | 40    | อ31102                                       | ภาษาอังกฤษ                  | 1.0       | 40  |
| พ31101  | สุขศึกษาและพลศึกษา          | 0.5       | 20    |  |                             | 7.0       | 280 |
| ศ31101  | ศิลปศึกษา                   | 0.5       | 20    |  |                             |           |     |
| ง31101  | การงานอาชีพและเทคโนโลยี 1   | 0.5       | 20    |  |                             |           |     |
| อ31101  | ภาษาอังกฤษ                  | 1.0       | 40    |  |                             |           |     |
|   |                             | 13.0      | 520   |  |                             |           |     |
| รายวิชาเพิ่มเติม  |                             |           |       | รายวิชาเพิ่มเติม                             |                             |           |     |
| ค31201  | คณิตศาสตร์เพิ่มเติม 1       | 2.0       | 80    | ค31202                                       | คณิตศาสตร์เพิ่มเติม 2       | 2.0       | 80  |
| ส30203  | วิวัฒนาการอาเซียน           | 0.5       | 20    | ว30201                                       | ฟิสิกส์ 1                   | 2.0       | 80  |
| ส30211  | หน้าที่พลเมือง 1            | 0.5       | 20    | ว30221                                       | เคมี 1                      | 1.5       | 60  |
| อ30211  | ภาษาอังกฤษอ่านเขียน 1       | 1.0       | 40    | ว30241                                       | ชีววิทยา 1                  | 1.5       | 60  |
|   |                             | 4.0       | 160   | อ30212                                       | ภาษาอังกฤษอ่านเขียน 2       | 1.0       | 40  |
|   |                             |           |       |  |                             | 8.0       | 320 |
| กิจกรรมพัฒนาผู้เรียน                                      |                             |           |       | กิจกรรมพัฒนาผู้เรียน                         |                             |           |     |
|   | แนะแนว                      | 0         | 20    |  | แนะแนว                      | 0         | 20  |
|   | ชุมนุม                      | 0         | 20    |  | ชุมนุม                      | 0         | 20  |
|   | กิจกรรมเพื่อสังคม           | 0         | 20    |  | กิจกรรมเพื่อสังคม           | 0         | 20  |
|   | ภาษาอังกฤษเพื่อการสื่อสาร 7 | 0         | 20    |  | ภาษาอังกฤษเพื่อการสื่อสาร 8 | 0         | 20  |
|   |                             | 0         | 80    |  |                             | 0         | 80  |
| <b>สรุป</b>   | รายวิชาพื้นฐาน              | 41.0      | 1,640 | ( ปีละ 22 หน่วยกิต 880 ชั่วโมง )             |                             |           |     |
|   | รายวิชาเพิ่มเติม            | 50.5      | 2,020 | ( ปีละไม่น้อยกว่า 5.0 หน่วยกิต 200 ชั่วโมง ) |                             |           |     |
|   | กิจกรรมพัฒนาผู้เรียน        | 0         | 500   | ( ปีละไม่น้อยกว่า 120 ชั่วโมง )              |                             |           |     |
|   | รวมเวลาเรียนทั้ง 3 ปี       |           | 4,160 | ( ไม่น้อยกว่า 1,200 ชั่วโมง/ปี )             |                             |           |     |







**โครงสร้างหลักสูตรการศึกษาขั้นพื้นฐาน พุทธศักราช 2551 เริ่มใช้การศึกษา 2558**  
**แผนการเรียนคณิตศาสตร์ - ภาษาอังกฤษ (ห้อง 6-7)**

| ชั้นมัธยมศึกษาปีที่ 4 แผนการเรียนคณิตศาสตร์ - ภาษาอังกฤษ |                             |           |       |  |                             |           |     |
|--|-----------------------------|-----------|-------|--|-----------------------------|-----------|-----|
| ภาคเรียนที่ 1  |                             |           |       | ภาคเรียนที่ 2                                |                             |           |     |
| รหัสวิชา   | รายวิชา                     | เวลาเรียน |       | รหัสวิชา                                     | รายวิชา                     | เวลาเรียน |     |
|  |                             | น.ก.      | ชม.   |  |                             | น.ก.      | ชม. |
| รายวิชาพื้นฐาน   |                             |           |       | รายวิชาพื้นฐาน                               |                             |           |     |
| ท31101   | ภาษาไทย 1                   | 1.0       | 40    | ท31102                                       | ภาษาไทย 2                   | 1.0       | 40  |
| ค31101   | คณิตศาสตร์พื้นฐาน 1         | 1.5       | 60    | ค31102                                       | คณิตศาสตร์พื้นฐาน 2         | 1.5       | 60  |
| ว30141   | ชีววิทยาพื้นฐาน             | 1.5       | 60    | ส31102                                       | ประวัติศาสตร์               | 1.0       | 40  |
| ว30161   | โลก ดวงดาวและดาราศาสตร์     | 1.0       | 40    | ส31112                                       | พระพุทธศาสนา                | 1.0       | 40  |
| ส31101   | สังคมศึกษา (หน้าที่พลเมือง) | 1.0       | 40    | พ31102                                       | สุขศึกษาและพลศึกษา          | 0.5       | 20  |
| ส31111   | พระพุทธศาสนา                | 1.0       | 40    | ศ31102                                       | ศิลปะศึกษา                  | 0.5       | 20  |
| พ31101   | สุขศึกษาและพลศึกษา          | 0.5       | 20    | ง31102                                       | การงานอาชีพและเทคโนโลยี 2   | 0.5       | 20  |
| ศ31101   | ศิลปะศึกษา                  | 0.5       | 20    | อ31102                                       | ภาษาอังกฤษ                  | 1.0       | 40  |
| ง31101   | การงานอาชีพและเทคโนโลยี 1   | 0.5       | 20    | ว30121                                       | เคมีพื้นฐาน                 | 1.5       | 60  |
| อ31101   | ภาษาอังกฤษ                  | 1.0       | 40    |  |                             | 8.5       | 340 |
|  |                             | 9.5       | 380   |  |                             |           |     |
|  |                             |           |       |  |                             |           |     |
|  |                             |           |       |  |                             |           |     |
| รายวิชาเพิ่มเติม   |                             |           |       | รายวิชาเพิ่มเติม                             |                             |           |     |
| ค31201   | คณิตศาสตร์เพิ่มเติม 1       | 2.0       | 80    | ค31202                                       | คณิตศาสตร์เพิ่มเติม 2       | 2.0       | 80  |
| อ30211   | ภาษาอังกฤษอ่านเขียน 1       | 1.0       | 40    | อ30212                                       | ภาษาอังกฤษอ่านเขียน 2       | 1.0       | 40  |
| อ30201   | ภาษาอังกฤษฟังพูด 1          | 1.0       | 40    | อ30202                                       | ภาษาอังกฤษฟังพูด 2          | 1.0       | 40  |
| ส30203   | วิวัฒนาการอาเซียน 1         | 0.5       | 20    | ส30102                                       | วิวัฒนาการอาเซียน 2         | 0.5       | 20  |
| พ30211   | กรีฑา                       | 0.5       | 20    | พ30224                                       | กรีฑา 2                     | 0.5       | 20  |
| ส30211   | หน้าที่พลเมือง 1            | 0.5       | 20    |  |                             | 5.0       | 200 |
|  |                             | 5.5       | 220   |  |                             |           |     |
|  |                             |           |       |  |                             |           |     |
|  |                             |           |       |  |                             |           |     |
| กิจกรรมพัฒนาผู้เรียน                                     |                             |           |       | กิจกรรมพัฒนาผู้เรียน                         |                             |           |     |
|  | แนะแนว                      | 0         | 20    |  | แนะแนว                      | 0         | 20  |
|  | ชุมนุม                      | 0         | 20    |  | ชุมนุม                      | 0         | 20  |
|  | กิจกรรมเพื่อสังคม           | 0         | 20    |  | กิจกรรมเพื่อสังคม           | 0         | 20  |
|  | ภาษาอังกฤษเพื่อการสื่อสาร 7 | 0         | 0     |  | ภาษาอังกฤษเพื่อการสื่อสาร 8 | 0         | 0   |
|  |                             | 0         | 60    |  |                             | 0         | 60  |
|  |                             |           |       |  |                             |           |     |
| สรุป   | รายวิชาพื้นฐาน              | 41.0      | 1,640 | ( ปีละ 22 หน่วยกิต 880 ชั่วโมง )             |                             |           |     |
|  | รายวิชาเพิ่มเติม            | 40.0      | 1,600 | ( ปีละไม่น้อยกว่า 5.0 หน่วยกิต 200 ชั่วโมง ) |                             |           |     |
|  | กิจกรรมพัฒนาผู้เรียน        | 0         | 380   | ( ปีละไม่น้อยกว่า 120 ชั่วโมง )              |                             |           |     |
|  | รวมเวลาเรียนทั้ง 3 ปี       |           | 3,620 | ( ไม่น้อยกว่า 1,200 ชั่วโมง/ปี )             |                             |           |     |





**โครงสร้างหลักสูตรการศึกษาขั้นพื้นฐาน พุทธศักราช 2551 เริ่มใช้การศึกษา 2558**  
**แผนการเรียนภาษาอังกฤษ - จีน (ห้อง 8)**

| ชั้นมัธยมศึกษาปีที่ 4 ภาษาอังกฤษ - จีน |                             |           |       |  |                             |           |     |
|--|-----------------------------|-----------|-------|--|-----------------------------|-----------|-----|
| ภาคเรียนที่ 1                          |                             |           |       | ภาคเรียนที่ 2                                |                             |           |     |
| รหัสวิชา                               | รายวิชา                     | เวลาเรียน |       | รหัสวิชา                                     | รายวิชา                     | เวลาเรียน |     |
|  |                             | นก.       | ชม.   |  |                             | นก.       | ชม. |
| รายวิชาพื้นฐาน                         |                             |           |       | รายวิชาพื้นฐาน                               |                             |           |     |
| ท31101                                 | ภาษาไทย 1                   | 1.0       | 40    | ท31102                                       | ภาษาไทย 2                   | 1.0       | 40  |
| ค31101                                 | คณิตศาสตร์พื้นฐาน 1         | 1.5       | 60    | ค31102                                       | คณิตศาสตร์พื้นฐาน 2         | 1.5       | 60  |
| ว30141                                 | ชีววิทยาพื้นฐาน             | 1.5       | 60    | ส31102                                       | ประวัติศาสตร์               | 1.0       | 40  |
| ว30161                                 | โลก ดวงดาวและดาราศาสตร์     | 1.0       | 40    | ส31112                                       | พระพุทธศาสนา                | 1.0       | 40  |
| ส31101                                 | สังคมศึกษา                  | 1.0       | 40    | พ31102                                       | สุขศึกษาและพลศึกษา          | 0.5       | 20  |
| ส31111                                 | พระพุทธศาสนา                | 1.0       | 40    | ค31102                                       | ศิลปะศึกษา                  | 0.5       | 20  |
| พ31101                                 | สุขศึกษาและพลศึกษา          | 0.5       | 20    | ง31102                                       | การงานอาชีพและเทคโนโลยี 2   | 0.5       | 20  |
| ค31101                                 | ศิลปะศึกษา                  | 0.5       | 20    | อ31102                                       | ภาษาอังกฤษ                  | 1.0       | 40  |
| ง31101                                 | การงานอาชีพและเทคโนโลยี 1   | 0.5       | 20    | ว30121                                       | เคมีพื้นฐาน                 | 1.5       | 60  |
| อ31101                                 | ภาษาอังกฤษ                  | 1.0       | 40    |  |                             | 8.5       | 340 |
|  |                             | 9.5       | 380   |  |                             |           |     |
|  |                             |           |       |  |                             |           |     |
|  |                             |           |       |  |                             |           |     |
| รายวิชาเพิ่มเติม                       |                             |           |       | รายวิชาเพิ่มเติม                             |                             |           |     |
| อ30211                                 | ภาษาอังกฤษอ่านเขียน 1       | 1.0       | 40    | อ30212                                       | ภาษาอังกฤษอ่านเขียน 2       | 1.0       | 40  |
| อ30201                                 | ภาษาอังกฤษฟังพูด 1          | 1.0       | 40    | อ30202                                       | ภาษาอังกฤษฟังพูด 2          | 1.0       | 40  |
| จ31201                                 | ภาษาจีน 1                   | 2.0       | 80    | จ31202                                       | ภาษาจีน 2                   | 2.0       | 80  |
| จ31211                                 | ภาษาจีนเพื่อการสื่อสาร 1    | 1.0       | 40    | จ31212                                       | ภาษาจีนเพื่อการสื่อสาร 2    | 1.0       | 40  |
| จ31221                                 | ภาษาจีนอ่านเขียน 1          | 1.0       | 40    | จ31222                                       | ภาษาจีนอ่านเขียน 2          | 1.0       | 40  |
| จ31207                                 | มาตรฐานความรู้ภาษาจีน 1     | 0.5       | 20    | จ31208                                       | มาตรฐานความรู้ภาษาจีน 2     | 0.5       | 20  |
| ส30203                                 | วิวัฒนาการอาเซียน           | 0.5       | 20    |  |                             | 6.5       | 260 |
| ส30211                                 | หน้าที่พลเมือง 1            | 0.5       | 20    |  |                             |           |     |
|  |                             | 7.5       | 300   |  |                             |           |     |
|  |                             |           |       |  |                             |           |     |
| กิจกรรมพัฒนาผู้เรียน                   |                             |           |       | กิจกรรมพัฒนาผู้เรียน                         |                             |           |     |
|  | แนะแนว                      | 0         | 20    |  | แนะแนว                      | 0         | 20  |
|  | ชุมนุม                      | 0         | 20    |  | ชุมนุม                      | 0         | 20  |
|  | กิจกรรมเพื่อสังคม           | 0         | 20    |  | กิจกรรมเพื่อสังคม           | 0         | 20  |
|  | ภาษาอังกฤษเพื่อการสื่อสาร 7 | 0         | 0     |  | ภาษาอังกฤษเพื่อการสื่อสาร 8 | 0         | 0   |
|  |                             | 0         | 60    |  |                             | 0         | 60  |
|  |                             |           |       |  |                             |           |     |
| <b>สรุป</b>                            | รายวิชาพื้นฐาน              | 42.5      | 1,700 | ( ปีละ 22 หน่วยกิต 880 ชั่วโมง )             |                             |           |     |
|  | รายวิชาเพิ่มเติม            | 46.5      | 1,860 | ( ปีละไม่น้อยกว่า 5.0 หน่วยกิต 200 ชั่วโมง ) |                             |           |     |
|  | กิจกรรมพัฒนาผู้เรียน        | 0         | 380   | ( ปีละไม่น้อยกว่า 120 ชั่วโมง )              |                             |           |     |
|  | รวมเวลาเรียนทั้ง 3 ปี       |           | 3,940 | ( ไม่น้อยกว่า 1,200 ชั่วโมง/ปี )             |                             |           |     |





**โครงสร้างหลักสูตรการศึกษาขั้นพื้นฐาน พุทธศักราช 2551 เริ่มใช้การศึกษา 2558**  
**แผนการเรียนภาษาอังกฤษ - ฝรั่งเศส (ห้อง 9)**

| ชั้นมัธยมศึกษาปีที่ 4 ภาษาอังกฤษ - ฝรั่งเศส |                                 |           |       |  |                             |           |     |
|---|---------------------------------|-----------|-------|--|-----------------------------|-----------|-----|
| ภาคเรียนที่ 1                               |                                 |           |       | ภาคเรียนที่ 2                                |                             |           |     |
| รหัสวิชา                                    | รายวิชา                         | เวลาเรียน |       | รหัสวิชา                                     | รายวิชา                     | เวลาเรียน |     |
|   |                                 | นก.       | ชม.   |  |                             | นก.       | ชม. |
| รายวิชาพื้นฐาน                              |                                 |           |       | รายวิชาพื้นฐาน                               |                             |           |     |
| ท31101                                      | ภาษาไทย 1                       | 1.0       | 40    | ท31102                                       | ภาษาไทย 2                   | 1.0       | 40  |
| ค31101                                      | คณิตศาสตร์พื้นฐาน 1             | 1.5       | 60    | ค31102                                       | คณิตศาสตร์พื้นฐาน 2         | 1.5       | 60  |
| ว30141                                      | ชีววิทยาพื้นฐาน                 | 1.5       | 60    | ส31102                                       | ประวัติศาสตร์               | 1.0       | 40  |
| ว30161                                      | โลก ดวงดาวและดาราศาสตร์         | 1.0       | 40    | ส31112                                       | พระพุทธศาสนา                | 1.0       | 40  |
| ส31101                                      | สังคมศึกษา                      | 1.0       | 40    | พ31102                                       | สุขศึกษาและพลศึกษา          | 0.5       | 20  |
| ส31111                                      | พระพุทธศาสนา                    | 1.0       | 40    | ค31102                                       | ศิลปะศึกษา                  | 0.5       | 20  |
| พ31101                                      | สุขศึกษาและพลศึกษา              | 0.5       | 20    | ง31102                                       | การงานอาชีพและเทคโนโลยี 2   | 0.5       | 20  |
| ค31101                                      | ศิลปะศึกษา                      | 0.5       | 20    | อ31102                                       | ภาษาอังกฤษ                  | 1.0       | 40  |
| ง31101                                      | การงานอาชีพและเทคโนโลยี 1       | 0.5       | 20    | ว30121                                       | เคมีพื้นฐาน                 | 1.5       | 60  |
| อ31101                                      | ภาษาอังกฤษ                      | 1.0       | 40    |  |                             | 8.5       | 340 |
|   |                                 | 9.5       | 380   |  |                             |           |     |
|   |                                 |           |       |  |                             |           |     |
|   |                                 |           |       |  |                             |           |     |
| รายวิชาเพิ่มเติม                            |                                 |           |       | รายวิชาเพิ่มเติม                             |                             |           |     |
| อ30211                                      | ภาษาอังกฤษอ่านเขียน 1           | 1.0       | 40    | อ30212                                       | ภาษาอังกฤษอ่านเขียน 2       | 1.0       | 40  |
| อ30201                                      | ภาษาอังกฤษฟังพูด 1              | 1.0       | 40    | อ30202                                       | ภาษาอังกฤษฟังพูด 2          | 1.0       | 40  |
| ฝ31201                                      | ภาษาฝรั่งเศส 1                  | 2.5       | 100   | ฝ31202                                       | ภาษาฝรั่งเศส 2              | 2.5       | 100 |
| พ30211                                      | กรีฑา                           | 0.5       | 20    | พ30224                                       | กรีฑา 2                     | 0.5       | 20  |
| ส30203                                      | วิวัฒนาการอาเซียน               | 0.5       | 20    | ส30102                                       | วิวัฒนาการอาเซียน 2         | 0.5       | 20  |
| ฝ31203                                      | ภาษาฝรั่งเศสกับการแสดงเบื้องต้น | 1         | 40    | ฝ31204                                       | ภาษาฝรั่งเศสดนตรี           | 1         | 40  |
| ส30211                                      | หน้าที่พลเมือง 1                | 0.5       | 20    | ส30211                                       | หน้าที่พลเมือง 1            | 0.5       | 20  |
|   |                                 | 7.0       | 280   |  |                             | 7.0       | 280 |
|   |                                 |           |       |  |                             |           |     |
|   |                                 |           |       |  |                             |           |     |
| กิจกรรมพัฒนาผู้เรียน                        |                                 |           |       | กิจกรรมพัฒนาผู้เรียน                         |                             |           |     |
|   | แนะแนว                          | 0         | 20    |  | แนะแนว                      | 0         | 20  |
|   | ชุมนุม                          | 0         | 20    |  | ชุมนุม                      | 0         | 20  |
|   | กิจกรรมเพื่อสังคม               | 0         | 20    |  | กิจกรรมเพื่อสังคม           | 0         | 20  |
|   | ภาษาอังกฤษเพื่อการสื่อสาร 7     | 0         | 0     |  | ภาษาอังกฤษเพื่อการสื่อสาร 8 | 0         | 0   |
|   |                                 | 0         | 60    |  |                             | 0         | 60  |
|   |                                 |           |       |  |                             |           |     |
| <b>สรุป</b>                                 | รายวิชาพื้นฐาน                  | 41.0      | 1,640 | ( ปีละ 22 หน่วยกิต 880 ชั่วโมง )             |                             |           |     |
|   | รายวิชาเพิ่มเติม                | 45.5      | 1,820 | ( ปีละไม่น้อยกว่า 5.0 หน่วยกิต 200 ชั่วโมง ) |                             |           |     |
|   | กิจกรรมพัฒนาผู้เรียน            | 0         | 380   | ( ปีละไม่น้อยกว่า 120 ชั่วโมง )              |                             |           |     |
|   | รวมเวลาเรียนทั้ง 3 ปี           |           | 3,840 | ( ไม่น้อยกว่า 1,200 ชั่วโมง/ปี )             |                             |           |     |







**โครงสร้างหลักสูตรการศึกษาขั้นพื้นฐาน พุทธศักราช 2551 เริ่มใช้การศึกษา 2558**  
**แผนการเรียนภาษาไทย - สังคมศึกษา (ห้อง 10-11)**

| ชั้นมัธยมศึกษาปีที่ 4 แผนการเรียนภาษาไทย - สังคมศึกษา |                               |           |       |  |                              |           |     |
|---|-------------------------------|-----------|-------|--|------------------------------|-----------|-----|
| ภาคเรียนที่ 1   |                               |           |       | ภาคเรียนที่ 2                            |                              |           |     |
| รหัสวิชา  | รายวิชา                       | เวลาเรียน |       | รหัสวิชา                                 | รายวิชา                      | เวลาเรียน |     |
|   |                               | นก.       | ชม.   |  |                              | นก.       | ชม. |
| รายวิชาพื้นฐาน  |                               |           |       | รายวิชาพื้นฐาน                           |                              |           |     |
| ท31101  | ภาษาไทย 1                     | 1.0       | 40    | ท31102                                   | ภาษาไทย 2                    | 1.0       | 40  |
| ค31101  | คณิตศาสตร์พื้นฐาน 1           | 1.5       | 60    | ค31102                                   | คณิตศาสตร์พื้นฐาน 2          | 1.5       | 60  |
| ว30121  | เคมีพื้นฐาน                   | 1.5       | 60    | ว30141                                   | ชีววิทยาพื้นฐาน              | 1.5       | 60  |
| ส31101  | สังคมศึกษา                    | 1.0       | 40    | ส31102                                   | สังคมศึกษา                   | 1.0       | 40  |
| ส31111  | พระพุทธศาสนา                  | 1.0       | 40    | ส31112                                   | พระพุทธศาสนา                 | 1.0       | 40  |
| พ31101  | สุขศึกษาและพลศึกษา            | 0.5       | 20    | พ31102                                   | สุขศึกษาและพลศึกษา           | 0.5       | 20  |
| ศ31101  | ศิลปศึกษา                     | 0.5       | 20    | ศ31102                                   | ศิลปศึกษา                    | 0.5       | 20  |
| ง31101  | งานอาชีพและเทคโนโลยี          | 0.5       | 20    | ง31102                                   | งานอาชีพและเทคโนโลยี 2       | 0.5       | 20  |
| อ31101  | ภาษาอังกฤษ                    | 1.0       | 40    | อ31102                                   | ภาษาอังกฤษ                   | 1.0       | 40  |
|   |                               | 8.5       | 340   |  |                              | 8.5       | 340 |
| รายวิชาเพิ่มเติม                                      |                               |           |       | รายวิชาเพิ่มเติม                         |                              |           |     |
| ท30221  | เรียงร้อยร้อยแก้ว             | 1.0       | 40    | ท30222                                   | เรียงร้อยร้อยกรอง            | 1.0       | 40  |
| ส30203  | วิวัฒนาการอาเซียน             | 0.5       | 20    | ส30281                                   | ท้องถิ่นของเรา               | 1.0       | 40  |
| ส30221  | การปกครองท้องถิ่นไทย          | 1.0       | 40    | ส30226                                   | ระบบรัฐสภา                   | 1.0       | 40  |
| ส30284  | ภูมิศาสตร์เศรษฐกิจ            | 0.5       | 20    | ง30291                                   | งานธุรกิจ                    | 1.0       | 40  |
| พ30211  | กรีฑา                         | 1.0       | 40    | พ30217                                   | ฟุตบอล                       | 1.0       | 40  |
| ศ30216  | ช่างออกแบบผลิตภัณฑ์กระดาษสา 1 | 1.0       | 40    | ท30252                                   | วรรณกรรมท้องถิ่น             | 1.0       | 40  |
| ท30201  | มรดกและเอกลักษณ์ลาคกระบัง     | 1.0       | 40    | ส30102                                   | วิวัฒนาการอาเซียน            | 0.5       | 20  |
| ส30211  | หน้าที่พลเมือง 1              | 0.5       | 20    | ศ30217                                   | ช่างออกแบบผลิตภัณฑ์กระดาษสา2 | 1.0       | 40  |
|   |                               | 6.5       | 260   |  |                              | 7.5       | 300 |
| กิจกรรมพัฒนาผู้เรียน                                  |                               |           |       | กิจกรรมพัฒนาผู้เรียน                     |                              |           |     |
|   | แนะแนว                        | 0         | 20    |  | แนะแนว                       | 0         | 20  |
|   | ชุมนุม                        | 0         | 20    |  | ชุมนุม                       | 0         | 20  |
|   | กิจกรรมเพื่อสังคม             | 0         | 20    |  | กิจกรรมเพื่อสังคม            | 0         | 20  |
|   | ภาษาอังกฤษเพื่อการสื่อสาร 7   | 0         | 0     |  | ภาษาอังกฤษเพื่อการสื่อสาร 8  | 0.0       | 0   |
|   |                               | 0         | 60    |  |                              | 0         | 60  |
| <b>สรุป</b>   | รายวิชาพื้นฐาน                | 41.0      | 1,640 | ( รวม 41 หน่วยกิต 1640 ชั่วโมง )         |                              |           |     |
|   | รายวิชาเพิ่มเติม              | 43.0      | 1,600 | ( ไม่น้อยกว่า 40 หน่วยกิต 1600 ชั่วโมง ) |                              |           |     |
|   | กิจกรรมพัฒนาผู้เรียน          | 0         | 380   | ( ปีละไม่น้อยกว่า 360 ชั่วโมง )          |                              |           |     |
|   | รวมเวลาเรียนทั้ง 3 ปี         |           | 3,630 | ( รวม 3 ปีไม่น้อยกว่า 3600 ชั่วโมง )     |                              |           |     |





**โครงสร้างหลักสูตรการศึกษาขั้นพื้นฐาน พุทธศักราช 2551**  
**แผนการเรียนธุรกิจ - เทคโนโลยี (ห้อง 12)**

| ชั้นมัธยมศึกษาปีที่ 4 แผนการเรียนธุรกิจ - เทคโนโลยี |  |           |       |  |                             |           |     |
|---|--|-----------|-------|--|-----------------------------|-----------|-----|
| ภาคเรียนที่ 1                                       |  |           |       | ภาคเรียนที่ 2                            |                             |           |     |
| รหัสวิชา  | รายวิชา                                    | เวลาเรียน |       | รหัสวิชา                                 | รายวิชา                     | เวลาเรียน |     |
|   |  | นก.       | ชม.   |  |                             | นก.       | ชม. |
| รายวิชาพื้นฐาน                                      |  |           |       | รายวิชาพื้นฐาน                           |                             |           |     |
| ท31101  | ภาษาไทย 1                                  | 1.0       | 40    | ท31102                                   | ภาษาไทย 2                   | 1.0       | 40  |
| ค31101  | คณิตศาสตร์พื้นฐาน 1                        | 1.5       | 60    | ค31102                                   | คณิตศาสตร์พื้นฐาน 2         | 1.5       | 60  |
| ว30121  | เคมีพื้นฐาน                                | 1.5       | 60    | ว30141                                   | ชีววิทยาพื้นฐาน             | 1.5       | 60  |
| ส31101  | สังคมศึกษา                                 | 1.0       | 40    | ส31102                                   | สังคมศึกษา                  | 1.0       | 40  |
| ส31111  | พระพุทธศาสนา                               | 1.0       | 40    | ส31112                                   | พระพุทธศาสนา                | 1.0       | 40  |
| พ31101  | สุขศึกษาและพลศึกษา                         | 0.5       | 20    | พ31102                                   | สุขศึกษาและพลศึกษา          | 0.5       | 20  |
| ศ31101  | ศิลปะศึกษา                                 | 0.5       | 20    | ศ31102                                   | ศิลปะศึกษา                  | 0.5       | 20  |
| ง31101  | การงานอาชีพและเทคโนโลยี                    | 0.5       | 20    | ง31102                                   | การงานอาชีพและเทคโนโลยี 2   | 0.5       | 20  |
| อ31101  | ภาษาอังกฤษ                                 | 1.0       | 40    | อ31102                                   | ภาษาอังกฤษ                  | 1.0       | 40  |
|   |  | 8.5       | 340   |  |                             | 8.5       | 340 |
| รายวิชาเพิ่มเติม                                    |  |           |       | รายวิชาเพิ่มเติม                         |                             |           |     |
| ง30225  | การเดินสายไฟฟ้าในอาคาร                     | 1.0       | 40    | ง30245                                   | คอมพิวเตอร์ช่วยสอน          | 1.0       | 40  |
| ง30250  | การศึกษาวงจรมและบำรุงรักษาไมโครคอมพิวเตอร์ | 1.0       | 40    | ง30293                                   | การท่องเที่ยวและการโรงแรม   | 1.0       | 40  |
| ง30269  | ช่างร้อยมัลลีย์ 1                          | 1.0       | 40    | ง30210                                   | การประดิษฐ์ของชำร่วย 2      | 1.0       | 40  |
| ง30209  | ช่างชำร่วย 1                               | 1.0       | 40    | ง30270                                   | ช่างร้อยมัลลีย์ 2           | 1.0       | 40  |
| ง30281  | ภูมิปัญญาท้องถิ่น 1                        | 1.0       | 40    | ง30223                                   | ช่างเครื่องเสียง            | 1.0       | 40  |
| ง30291  | แผนธุรกิจ                                  | 1.0       | 40    | พ30217                                   | ฟุตบอล                      | 1.0       | 40  |
| พ30211  | กรีฑา                                      | 1.0       | 40    | ส30203                                   | วิวัฒนาการอาเซียน           | 0.5       | 20  |
| ส30212  | หน้าที่พลเมือง 2                           | 0.5       | 20    |  |                             | 6.5       | 260 |
|   |  | 7.5       | 300   |  |                             |           |     |
| กิจกรรมพัฒนาผู้เรียน                                |  |           |       | กิจกรรมพัฒนาผู้เรียน                     |                             |           |     |
|   | แนะแนว                                     | 0         | 20    |  | แนะแนว                      | 0         | 20  |
|   | ชุมนุม                                     | 0         | 20    |  | ชุมนุม                      | 0         | 20  |
|   | กิจกรรมเพื่อสังคม                          | 0         | 20    |  | กิจกรรมเพื่อสังคม           | 0         | 20  |
|   | ภาษาอังกฤษเพื่อการสื่อสาร 7                | 0         | 0     |  | ภาษาอังกฤษเพื่อการสื่อสาร 8 | 0.5       | 0   |
|   |  | 0         | 60    |  |                             | 0.5       | 60  |
| <b>สรุป</b>   | รายวิชาพื้นฐาน                             | 41.0      | 1,640 | ( รวม 41 หน่วยกิต 1640 ชั่วโมง )         |                             |           |     |
|   | รายวิชาเพิ่มเติม                           | 44.0      | 1,760 | ( ไม่น้อยกว่า 40 หน่วยกิต 1600 ชั่วโมง ) |                             |           |     |
|   | กิจกรรมพัฒนาผู้เรียน                       | 0         | 380   | ( ปีละไม่น้อยกว่า 360 ชั่วโมง )          |                             |           |     |
|   | รวมเวลาเรียนทั้ง 3 ปี                      |           | 3,780 | ( รวม 3 ปีไม่น้อยกว่า 3600 ชั่วโมง )     |                             |           |     |







## ข้อมูลเกี่ยวกับชุมชน

### สภาพทั่วไปของชุมชน

**ที่ตั้ง** เขตลาดกระบังเป็นพื้นที่ชานเมืองฝั่งตะวันออกของกรุงเทพมหานครแบ่งอาณาเขตการปกครองเป็น 6 แขวง คือ

1. แขวงลาดกระบัง
2. แขวงคลองสองต้นนุ่น
3. แขวงคลองสามประเวศ
4. แขวงลำปลาทิว
5. แขวงทับยาว
6. แขวงชุมทอง

|                     |  |
|---------------------|--|
| <b>เขตติดต่อ</b>    | ทิศเหนือติดต่อกับเขตมีนบุรีและเขตหนองจอก<br>ทิศใต้ติดต่อกับอำเภอบางพลีและอำเภอบางบ่อ อำเภอบางเสาธง จังหวัด สมุทรปราการ<br>ทิศตะวันตกติดต่อกับเขตประเวศและเขตสะพานสูง<br>ทิศตะวันออกติดต่อกับอำเภอมือง จังหวัดฉะเชิงเทรา  |
| <b>เนื้อที่</b>     | ประมาณ 123,859 ตารางกิโลเมตร หรือประมาณ 77,406.1 ไร่ สภาพพื้นที่เป็นที่ราบลุ่มคล้ายแอ่งกระทะ ประกอบด้วยคลองชลประทานและคลองธรรมชาติมากกว่า 40 คลอง  |
| <b>ประชากร</b>      | ประมาณ 139,363 คน (พ.ศ.2549)   |
| <b>อาชีพ</b>        | ลักษณะภูมิประเทศของเขตลาดกระบังเหมาะแก่การทำเกษตรกรรมแต่เนื่องจากเป็นเขตอุตสาหกรรม การทำเกษตรกรรมจึงลดน้อยลง และมีการตั้งโรงงานอุตสาหกรรมเพิ่มขึ้น ฉะนั้นอาชีพส่วนใหญ่ของประชากรจึงมีอาชีพรับจ้าง รองลงมาได้แก่ อาชีพเกษตรกร ค้าขายและรับราชการ การทำธุรกิจส่วนตัวและอาชีพบริการมีจำนวนน้อย  |
| <b>สถานที่สำคัญ</b> | สถานที่สำคัญทางศาสนาเนื่องจากประชากรส่วนใหญ่ในเขตลาดกระบังนับถือ ศาสนาพุทธร้อยละ 70 ศาสนาอิสลามร้อยละ 20 นอกนั้นเป็นศาสนาคริสต์และอื่น ๆ สำหรับศาสนาพุทธประกอบด้วยวัดในพื้นที่ จำนวน 13 วัด ศาสนาอิสลามประกอบด้วยมัสยิด จำนวน 5 แห่ง ศาสนาคริสต์ประกอบด้วยโบสถ์ จำนวน 1 แห่ง ศาลเจ้า 1 แห่ง มูลนิธิจำนวน 25 มูลนิธิ สถาบันการศึกษาจำนวน 29 แห่ง เป็นโรงเรียนประถมศึกษา สังกัดกรุงเทพมหานคร 20 แห่ง สังกัดการศึกษาเอกชนจำนวน 4 แห่ง โรงเรียนมัธยมศึกษาสังกัดสำนักงานการศึกษาขั้นพื้นฐานจำนวน 3 แห่ง สถาบันการศึกษาระดับอุดมศึกษา 2 แห่ง |

## ข้อมูลด้าน อาคาร สถานที่

### ตาราง แสดงข้อมูลอาคารเรียนและอาคารประกอบการ

| อาคาร | ห้องเรียน | ห้องพักครู | สำนักงาน | ศูนย์<br>วิชา | ห้อง<br>ปฏิบัติการ | อื่น ๆ   | รวมทั้งสิ้น |
|-------|-----------|------------|----------|---------------|--------------------|--|-------------|
| 1     | 4         | 2          | 6        | -             | 4                  | ห้องประชุม 2   | 18          |
| 2     | 10        | -          | -        | 1             | 1                  | ห้องโสตฯ 3<br>ห้องแนะแนว 1<br>ห้องสำนักงาน 1<br>ห้องผลิตสื่อ 1 | 15          |
| 3     | 3         | 2          | -        | 2             | 11                 | -  | 18          |
| 4     | 14        | 2          | -        | 1             | 1                  | -  | 20          |
| 6     | 12        | 1          | -        | 3             | 2                  | -  | 18          |
| รวม   | 59        | 9          | 5        | 9             | 18                 | 11   | 111         |

แหล่งข้อมูล : งานอาคารสถานที่

### ศูนย์วิชาและห้องปฏิบัติการ ตารางแสดงศูนย์วิชาและห้องปฏิบัติการ

| กลุ่มสาระการเรียนรู้        | ห้องศูนย์วิชา (ห้อง) | ห้องปฏิบัติการ (ห้อง) |
|-----------------------------|----------------------|-----------------------|
| ภาษาไทย                     | 1                    | -                     |
| สังคมศึกษา ศาสนาและวัฒนธรรม | 1                    | 1                     |
| คณิตศาสตร์                  | 1                    | -                     |
| วิทยาศาสตร์                 | 2                    | 11                    |
| ภาษาต่างประเทศ              | 5                    | 1                     |
| พลานามัย                    | 1                    | -                     |
| ศิลปศึกษา                   | -                    | 3                     |
| การงานอาชีพและเทคโนโลยี     | -                    | 8                     |
| คอมพิวเตอร์                 | -                    | 4                     |
| กิจกรรม                     | 1                    | -                     |
| ศูนย์วิทยบริการพรตพิทยพยัต  | 1                    | -                     |

| อาคาร/สถานที่                        | จำนวน |      |
|--------------------------------------|-------|------|
| ✓ เสาธง                              | 2     | เสา  |
| ✓ พระพุทธรูปประจำโรงเรียน            | 1     | องค์ |
| ✓ อนุสาวรีย์หลวงพรต ฯ ท่านเลี่ยม     | 1     | แห่ง |
| ✓ อาคารเรียน                         | 6     | หลัง |
| ✓ อาคารฝึกพลศึกษา                    | 2     | หลัง |
| ✓ อาคารฝึกงาน                        | 7     | หลัง |
| ✓ หอประชุม                           | 1     | หลัง |
| ✓ อาคาร รังสิตพล                     | 1     | หลัง |
| ✓ อาคารพยาบาล (ฟ่อน เมืองฟัก)        | 1     | หลัง |
| ✓ อาคารเก็บพัสดุ/อุปกรณ์             | 1     | หลัง |
| ✓ ศาลาห้องสมุดวิทยาศาสตร์            | 1     | หลัง |
| ✓ สนามบาสเกตบอล                      | 2     | สนาม |
| ✓ สนามเทนนิส (สุตรักถาวร)            | 1     | สนาม |
| ✓ สนามตะกร้อ                         | 1     | สนาม |
| ✓ สนามฟุตบอล                         | 1     | สนาม |
| ✓ ลานโดมอเนกประสงค์                  | 1     | แห่ง |
| ✓ สนามเปตอง                          | 4     | สนาม |
| ✓ ลานอเนกประสงค์                     | 1     | แห่ง |
| ✓ ลานกีฬาต้านยาเสพติด                | 1     | แห่ง |
| ✓ ลานปฏิบัติธรรม                     | 1     | แห่ง |
| ✓ สวนสักอร่ามศรี                     | 1     | แห่ง |
| ✓ อุทยานการศึกษาบ้านหลวงพรตพิสุทธิ์  | 1     | หลัง |
| ✓ บ้านพักผู้บริหาร                   | 1     | หลัง |
| ✓ บ้านพักครู                         | 2     | หลัง |
| ✓ บ้านพักครูแบบเรือนแถว (7 ห้อง)     | 2     | หลัง |
| ✓ บ้านพักนักการแบบแฟลต (6 หน่วย)     | 1     | แห่ง |
| ✓ บ้านพักนักการ                      | 1     | หลัง |
| ✓ ถังเก็บน้ำประปาขนาดบรรจุ 1 แสนลิตร | 1     | ถัง  |
| ✓ สุขชาย – สุขหญิง                   | 7     | หลัง |
| ✓ ที่ดินแบ่งเช่า                     | 30    | ไร่  |

## ทรัพยากรและสิ่งอำนวยความสะดวกด้านเทคโนโลยี

ตารางแสดงข้อมูลจำนวนคอมพิวเตอร์

| ที่ | รายการ                            | จำนวน<br>(เครื่อง) |
|-----|-----------------------------------|--------------------|
| 1   | คอมพิวเตอร์ที่ใช้บริหาร,สำนักงาน  | 60                 |
| 2   | คอมพิวเตอร์ที่ใช้ในการเรียนการสอน | 180                |
| รวม |                                   | 240                |

แหล่งข้อมูล : งานคอมพิวเตอร์

แผนภูมิ ตารางแสดงข้อมูลจำนวนคอมพิวเตอร์

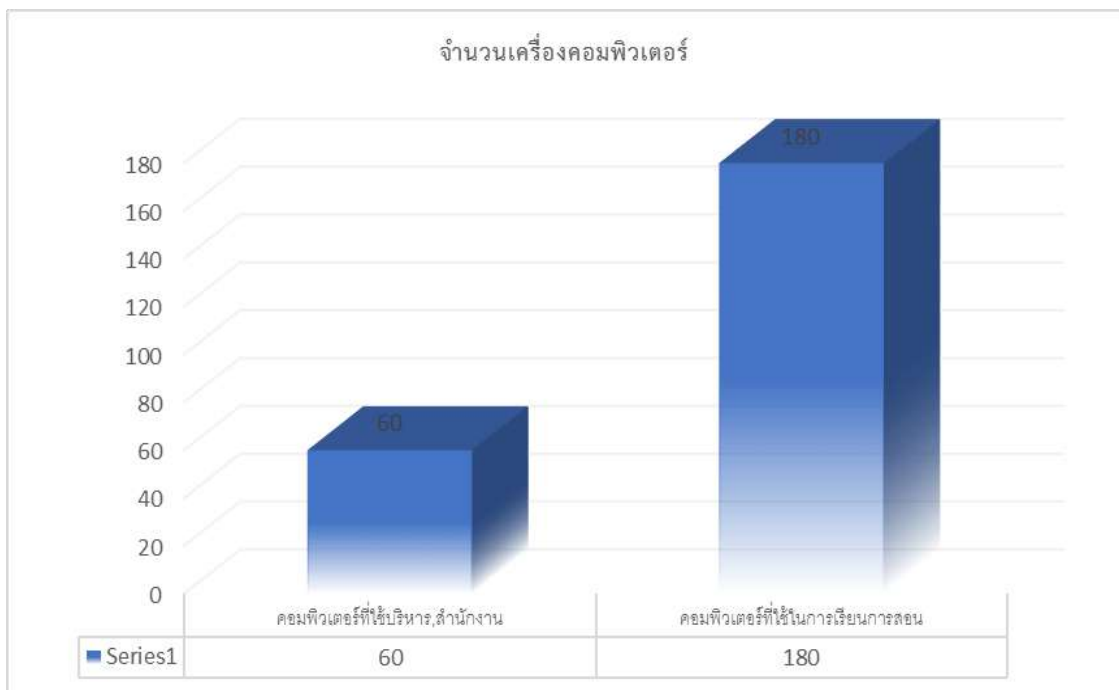

## ข้อมูลด้านงบประมาณและทรัพยากร

### กรอบวงเงินใช้ในแผนปฏิบัติการของโรงเรียนพรตพิทยพยัต ปีการศึกษา 2562

| รายการ      | รายรับ     | รายจ่าย    |
|-------------|------------|------------|
| เงินอุดหนุน | 18,835,069 | 18,835,069 |
| เงินรายได้  | 13,242,705 | 13,242,705 |

แหล่งข้อมูล : งานการเงิน ข้อมูล ณ วันที่ 29 กุมภาพันธ์ 2563

### แผนภูมิแสดงรายรับ - รายจ่ายของสถานศึกษา ปีการศึกษา 2562

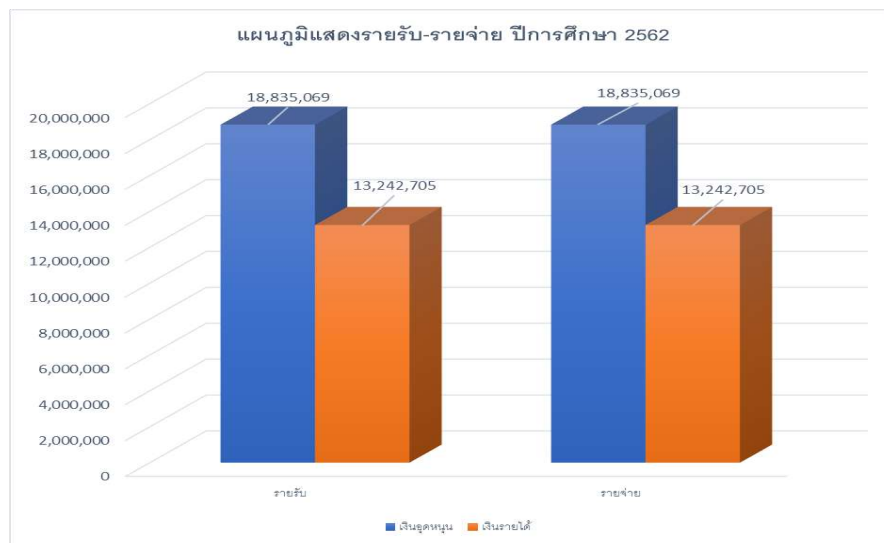

## ข้อมูลเกี่ยวกับการประกันคุณภาพการศึกษาของโรงเรียน

## ตารางแสดงผลการประเมินคุณภาพภายนอก (สมศ.) รอบที่ 1

| มาตรฐาน   | ระดับคุณภาพ |       |          |
|---|-------------|-------|----------|
|   | ดี          | พอใช้ | ปรับปรุง |
| <b>ด้านผู้เรียนระดับมัธยมศึกษา</b>  |             |       |          |
| มาตรฐานที่ 1 ผู้เรียนมีคุณธรรม จริยธรรมและค่านิยมที่พึงประสงค์  | ✓           |       |          |
| มาตรฐานที่ 4 ผู้เรียนมีความสามารถในการคิดวิเคราะห์ คิดสังเคราะห์ มีวิจารณญาณ มีความคิดสร้างสรรค์ คิดไตร่ตรองและมีวิสัยทัศน์ |             | ✓     |          |
| มาตรฐานที่ 5 ผู้เรียนมีความรู้และทักษะที่จำเป็นตามหลักสูตร  |             | ✓     |          |
| มาตรฐานที่ 6 ผู้เรียนมีทักษะในการแสวงหาความรู้ด้วยตนเอง รักการเรียนรู้และพัฒนาตนเองอย่างต่อเนื่อง                           | ✓           |       |          |
| มาตรฐานที่ 9 ผู้เรียนมีทักษะในการทำงาน รักการทำงาน สามารถทำงานร่วมกับผู้อื่นได้และมีเจตคติที่ดีต่ออาชีพสุจริต               | ✓           |       |          |
| มาตรฐานที่ 10 ผู้เรียนมีสุขนิสัย สุขภาพกายและสุขภาพจิตที่ดี   | ✓           |       |          |
| มาตรฐานที่ 12 ผู้เรียนมีสุนทรียภาพและลักษณะนิสัยด้านศิลปะ ดนตรี และกีฬา   | ✓           |       |          |
| <b>ด้านผู้บริหาร</b>  |             |       |          |
| มาตรฐานที่ 13 สถานศึกษามีการจัดองค์กร / โครงสร้างและการบริหารงานอย่างเป็นระบบครบวงจรให้บรรลุเป้าหมายการศึกษา                | ✓           |       |          |
| มาตรฐานที่ 14 สถานศึกษาส่งเสริมความสัมพันธ์และความร่วมมือกับชุมชนในการพัฒนาการศึกษา   | ✓           |       |          |
| มาตรฐานที่ 18 สถานศึกษามีการจัดกิจกรรมและการเรียนการสอนโดยเน้นผู้เรียนเป็นสำคัญ   | ✓           |       |          |
| มาตรฐานที่ 20 ผู้บริหารมีภาวะผู้นำและมีความสามารถในการบริหารจัดการ  | ✓           |       |          |
| มาตรฐานที่ 25 สถานศึกษามีหลักสูตรเหมาะสมกับผู้เรียนและท้องถิ่น มีสื่อการเรียนการสอนที่เอื้อต่อการเรียนรู้                   | ✓           |       |          |
| <b>ด้านครู</b>  |             |       |          |
| มาตรฐานที่ 22 ครูมีความสามารถในการจัดการเรียนการสอนอย่างมีประสิทธิภาพและเน้นผู้เรียนเป็นสำคัญ                               | ✓           |       |          |
| มาตรฐานที่ 24 ครูมีคุณวุฒิ/ความรู้ ความสามารถตรงกับงานที่รับผิดชอบและมีครูเพียงพอ   | ✓           |       |          |

## ตารางแสดงผลการประเมินคุณภาพภายนอก (สมศ.) รอบที่ 2

| การศึกษาขั้นพื้นฐาน : มัธยมศึกษา  | ผลการประเมิน<br>อิงเกณฑ์ |                 | ผลการประเมิน<br>อิงสถานศึกษา |                 | ค่าเฉลี่ย | ผลการรับรอง<br>มาตรฐาน<br>คุณภาพ |
|---|--------------------------|-----------------|------------------------------|-----------------|-----------|----------------------------------|
|   | ค่าเฉลี่ย                | ระดับ<br>คุณภาพ | คะแนน                        | ระดับ<br>คุณภาพ |           |                                  |
| <b>ด้านผู้เรียน</b>   |                          |                 |                              |                 |           |                                  |
| มาตรฐานที่ 1 ผู้เรียนมีคุณธรรม จริยธรรมและค่านิยมที่พึงประสงค์  | 3.38                     | ดี              | 4                            | ดีมาก           | 3.68      | ได้มาตรฐาน                       |
| มาตรฐานที่ 2 ผู้เรียนมีสุขนิสัย สุขภาพกาย และสุขภาพจิตที่ดี   | 3.59                     | ดีมาก           | 4                            | ดีมาก           | 3.80      | ได้มาตรฐาน                       |
| มาตรฐานที่ 3 ผู้เรียนมีสุนทรียภาพและลักษณะนิสัยด้านศิลปะ ดนตรี และกีฬา  | 3.41                     | ดี              | 4                            | ดีมาก           | 3.71      | ได้มาตรฐาน                       |
| มาตรฐานที่ 4 ผู้เรียนมีความสามารถในการคิดวิเคราะห์ คิดสังเคราะห์ มีวิจารณญาณ มีความคิดสร้างสรรค์คิด ไตร่ตรองและมีวิสัยทัศน์       | 2.78                     | ดี              | 4                            | ดีมาก           | 3.39      | ได้มาตรฐาน                       |
| มาตรฐานที่ 5 ผู้เรียนมีความรู้และทักษะที่จำเป็นตามหลักสูตร  | 1.94                     | พอใช้           | 2                            | พอใช้           | 1.97      | ไม่ได้มาตรฐาน                    |
| มาตรฐานที่ 6 ผู้เรียนมีทักษะในการแสวงหาความรู้ด้วยตนเอง รักการเรียนรู้และพัฒนาตนเองอย่างต่อเนื่อง                                 | 3.01                     | ดี              | 4                            | ดีมาก           | 3.51      | ได้มาตรฐาน                       |
| มาตรฐานที่ 7 ผู้เรียนมีทักษะในการทำงาน รักการทำงาน สามารถทำงานร่วมกับผู้อื่นได้และมีเจตคติที่ดีต่ออาชีพสุจริต                     | 3.20                     | ดี              | 4                            | ดีมาก           | 3.60      | ได้มาตรฐาน                       |
| <b>ด้านครู</b>  |                          |                 |                              |                 |           |                                  |
| มาตรฐานที่ 8 ครูมีคุณวุฒิ/ความรู้ ความสามารถตรงกับงานที่รับผิดชอบและมีครูเพียงพอ  | 3.45                     | ดี              | 4                            | ดีมาก           | 3.73      | ได้มาตรฐาน                       |
| มาตรฐานที่ 9 ครูมีความสามารถในการจัดการเรียนการสอนอย่างมีประสิทธิภาพ และเน้นผู้เรียนเป็นสำคัญ                                     | 3.03                     | ดี              | 4                            | ดีมาก           | 3.52      | ได้มาตรฐาน                       |
| <b>ด้านผู้บริหาร</b>  |                          |                 |                              |                 |           |                                  |
| มาตรฐานที่ 10 ผู้บริหารมีภาวะผู้นำและมีความสามารถในการบริหารจัดการ  | 3.50                     | ดีมาก           | 4                            | ดีมาก           | 3.75      | ได้มาตรฐาน                       |
| มาตรฐานที่ 11 สถานศึกษามีการจัดองค์กร / โครงสร้างและการบริหารงานอย่าง เป็นระบบ ครบวงจรให้บรรลุเป้าหมายการศึกษา                    | 3.66                     | ดีมาก           | 4                            | ดีมาก           | 3.83      | ได้มาตรฐาน                       |
| มาตรฐานที่ 12 สถานศึกษามีการจัดกิจกรรม และการเรียนการสอนโดยเน้นผู้เรียน เป็นสำคัญ   | 3.59                     | ดีมาก           | 4                            | ดีมาก           | 3.80      | ได้มาตรฐาน                       |
| มาตรฐานที่ 13 สถานศึกษามีหลักสูตรเหมาะสมกับผู้เรียนและท้องถิ่น มีสื่อการเรียน การสอนที่เอื้อต่อการเรียนรู้                        | 3.20                     | ดี              | 3                            | ดี              | 3.10      | ได้มาตรฐาน                       |
| มาตรฐานที่ 14 สถานศึกษาส่งเสริม ความสัมพันธ์ และความ ร่วมมือ กับชุมชนในการพัฒนา การศึกษา  | 3.60                     | ดีมาก           | 4                            | ดีมาก           | 3.80      | ได้มาตรฐาน                       |
| ผลการจัดการศึกษาของสถานศึกษาในภาพรวมได้มาตรฐานคุณภาพ สมศ. <input checked="" type="checkbox"/> ได้ <input type="checkbox"/> ไม่ได้ |                          |                 |                              |                 |           |                                  |

**ตารางสรุปผลการประเมินคุณภาพภายนอก (สมศ.) รอบที่ 3**  
**จำแนกตามกลุ่มตัวบ่งชี้ระดับการศึกษาขั้นพื้นฐาน : มัธยมศึกษา**

| การศึกษาขั้นพื้นฐาน<br>(มัธยมศึกษา)  |   | น้ำหนัก<br>(คะแนน) | คะแนน<br>ที่ได้ | ระดับ<br>คุณภาพ |
|--|---|--------------------|-----------------|-----------------|
| <b>กลุ่มตัวบ่งชี้พื้นฐาน</b>   |   |                    |                 |                 |
| ตัวบ่งชี้ที่ 1   | ผู้เรียนมีสุขภาพกายและสุขภาพจิตที่ดี  | 10.00              | 9.78            | ดีมาก           |
| ตัวบ่งชี้ที่ 2   | ผู้เรียนมีคุณธรรม จริยธรรมและค่านิยมที่พึงประสงค์   | 10.00              | 9.59            | ดีมาก           |
| ตัวบ่งชี้ที่ 3   | ผู้เรียนมีความใฝ่รู้ และเรียนรู้อย่างต่อเนื่อง  | 10.00              | 9.63            | ดีมาก           |
| ตัวบ่งชี้ที่ 4   | ผู้เรียนคิดเป็น ทำเป็น  | 10.00              | 9.10            | ดีมาก           |
| ตัวบ่งชี้ที่ 5   | ผลสัมฤทธิ์ทางการเรียนของผู้เรียน  | 20.00              | 8.38            | พอใช้           |
| ตัวบ่งชี้ที่ 6   | ประสิทธิผลของการจัดการเรียนการสอนที่เน้นผู้เรียนเป็นสำคัญ   | 10.00              | 8.00            | ดี              |
| ตัวบ่งชี้ที่ 7   | ประสิทธิภาพของการบริหารจัดการและการพัฒนาสถานศึกษา   | 5.00               | 5.00            | ดีมาก           |
| ตัวบ่งชี้ที่ 8   | พัฒนาการของการประกันคุณภาพภายในโดยสถานศึกษาและ<br>ต้นสังกัด   | 5.00               | 4.81            | ดีมาก           |
| <b>กลุ่มตัวบ่งชี้อัตลักษณ์</b>   |   |                    |                 |                 |
| ตัวบ่งชี้ที่ 9   | ผลการพัฒนาให้บรรลุตามปรัชญา ปณิธาน/วิสัยทัศน์ พันธกิจ และ<br>วัตถุประสงค์ ของการจัดตั้งสถานศึกษา                                  | 5.00               | 5.00            | ดีมาก           |
| ตัวบ่งชี้ที่ 10  | การพัฒนาตามจุดเน้นและจุดเด่นที่ส่งผลกระทบต่อเป็นเอกลักษณ์<br>ของสถานศึกษา   | 5.00               | 5.00            | ดีมาก           |
| <b>กลุ่มตัวบ่งชี้มาตรการส่งเสริม</b>   |   |                    |                 |                 |
| ตัวบ่งชี้ที่ 11  | ผลการดำเนินงานโครงการพิเศษเพื่อส่งเสริมบทบาทของสถานศึกษา  | 5.00               | 5.00            | ดีมาก           |
| ตัวบ่งชี้ที่ 12  | ผลการส่งเสริมพัฒนาสถานศึกษาเพื่อยกระดับมาตรฐาน รักษา<br>มาตรฐาน และพัฒนาสู่ความเป็นเลิศ ที่สอดคล้องกับแนวทางการ<br>ปฏิรูปการศึกษา | 5.00               | 5.00            | ดีมาก           |
| <b>คะแนนรวม</b>  |   | <b>100.00</b>      | <b>84.39</b>    | <b>ดี</b>       |
| การรับรองมาตรฐานสถานศึกษา ระดับมัธยมศึกษา <ul style="list-style-type: none"> <li>● ผลคะแนนรวมทุกตัวบ่งชี้ ตั้งแต่ 80 คะแนนขึ้นไป <input checked="" type="checkbox"/> ใช่ <input type="checkbox"/> ไม่ใช่</li> <li>● มีตัวบ่งชี้ที่ได้ระดับดีขึ้นไปอย่างน้อย 10 ตัวบ่งชี้ จาก 12 ตัวบ่งชี้ <input checked="" type="checkbox"/> ใช่ <input type="checkbox"/> ไม่ใช่</li> <li>● ไม่มีตัวบ่งชี้ใดที่มีระดับคุณภาพต้องปรับปรุงหรือต้องปรับปรุงเร่งด่วน <input checked="" type="checkbox"/> ใช่ <input type="checkbox"/> ไม่ใช่</li> </ul> |   |                    |                 |                 |
| สรุปผลการจัดการศึกษาระดับการศึกษาขั้นพื้นฐานของสถานศึกษาในภาพรวม<br><input checked="" type="checkbox"/> สมควรรับรองมาตรฐานการศึกษา <input type="checkbox"/> ไม่สมควรรับรองมาตรฐานการศึกษา  |   |                    |                 |                 |



**ตารางสรุปผลการประเมินคุณภาพภายนอกจำแนกเป็นรายมาตรฐาน  
ตามกฎกระทรวงศึกษาธิการ ระดับการศึกษาขั้นพื้นฐาน : มัธยมศึกษา**

| ระดับการศึกษาขั้นพื้นฐาน<br>(มัธยมศึกษา)   | น้ำหนัก<br>(คะแนน) | คะแนน<br>ที่ได้ | ระดับ<br>คุณภาพ |
|--|--------------------|-----------------|-----------------|
| <b>มาตรฐานที่ 1 มาตรฐานที่ว่าด้วยผลการจัดการศึกษา</b>  |                    |                 |                 |
| <b>กลุ่มตัวบ่งชี้พื้นฐาน</b>   |                    |                 |                 |
| ตัวบ่งชี้ที่ 1 ผู้เรียนมีสุขภาพกายและสุขภาพจิตที่ดี  | 10.00              | 9.78            | ดีมาก           |
| ตัวบ่งชี้ที่ 2 ผู้เรียนมีคุณธรรม จริยธรรมและค่านิยมที่พึงประสงค์   | 10.00              | 9.59            | ดีมาก           |
| ตัวบ่งชี้ที่ 3 ผู้เรียนมีความใฝ่รู้ และเรียนรู้อย่างต่อเนื่อง  | 10.00              | 9.63            | ดีมาก           |
| ตัวบ่งชี้ที่ 4 ผู้เรียนคิดเป็น ทำเป็น  | 10.00              | 9.10            | ดีมาก           |
| ตัวบ่งชี้ที่ 5 ผลสัมฤทธิ์ทางการเรียนของผู้เรียน  | 20.00              | 8.38            | พอใช้           |
| <b>กลุ่มตัวบ่งชี้อัตลักษณ์</b>   |                    |                 |                 |
| ตัวบ่งชี้ที่ 9 ผลการพัฒนาให้บรรลุตามปรัชญา ปณิธาน/วิสัยทัศน์ พันธกิจ และ<br>วัตถุประสงค์ของการจัดตั้งสถานศึกษา                               | 5.00               | 5.00            | ดีมาก           |
| ตัวบ่งชี้ที่ 10 ผลการพัฒนาตามจุดเน้นและจุดเด่นที่ส่งผลกระทบต่อเป็นเอกลักษณ์ของ<br>สถานศึกษา  | 5.00               | 5.00            | ดีมาก           |
| <b>กลุ่มตัวบ่งชี้มาตรการส่งเสริม</b>   |                    |                 |                 |
| ตัวบ่งชี้ที่ 11 ผลการดำเนินงานโครงการพิเศษเพื่อส่งเสริมบทบาทของสถานศึกษา   | 5.00               | 5.00            | ดีมาก           |
| <b>มาตรฐานที่ 2 มาตรฐานที่ว่าด้วยการบริหารจัดการศึกษา</b>  |                    |                 |                 |
| <b>กลุ่มตัวบ่งชี้พื้นฐาน</b>   |                    |                 |                 |
| ตัวบ่งชี้ที่ 7 ประสิทธิภาพของการบริหารจัดการและการพัฒนาสถานศึกษา   | 5.00               | 5.00            | ดีมาก           |
| <b>กลุ่มตัวบ่งชี้มาตรการส่งเสริม</b>   |                    |                 |                 |
| ตัวบ่งชี้ที่ 12 ผลการส่งเสริมพัฒนาสถานศึกษาเพื่อยกระดับมาตรฐาน รักษามาตรฐาน<br>และพัฒนาสู่ความเป็นเลิศ ที่สอดคล้องกับแนวทางการปฏิรูปการศึกษา | 5.00               | 5.00            | ดีมาก           |
| <b>มาตรฐานที่ 3 มาตรฐานที่ว่าด้วยการจัดการเรียนการสอนที่เน้นผู้เรียนเป็นสำคัญ</b>  |                    |                 |                 |
| <b>กลุ่มตัวบ่งชี้พื้นฐาน</b>   |                    |                 |                 |
| ตัวบ่งชี้ที่ 6 ประสิทธิภาพของการจัดการเรียนการสอนที่เน้นผู้เรียนเป็นสำคัญ  | 10.00              | 8.00            | ดี              |
| <b>มาตรฐานที่ 4 มาตรฐานที่ว่าด้วยการประกันคุณภาพภายใน</b>  |                    |                 |                 |
| <b>กลุ่มตัวบ่งชี้พื้นฐาน</b>   |                    |                 |                 |
| ตัวบ่งชี้ที่ 8 พัฒนาการของการประกันคุณภาพภายในโดยสถานศึกษาและ<br>ต้นสังกัด   | 5.00               | 4.91            | ดีมาก           |
| <b>ผลรวมคะแนนทั้งหมด</b>   | <b>100.00</b>      | <b>84.39</b>    | <b>ดี</b>       |

ระดับคุณภาพ

- ระดับ 1       ระดับ 2       ระดับ 3       ระดับ 4       ระดับ 5  
 (ปรับปรุง)      (พอใช้)      (ดี)      (ดีมาก)      (ดีเยี่ยม)

แหล่งข้อมูล : งานประกันคุณภาพการศึกษา

**รายงานการประเมินคุณภาพนอกรอบ 4 (พ.ศ.2559-2563)**  
**ระดับการศึกษาขั้นพื้นฐาน**

บทสรุปสำหรับผู้บริหาร โรงเรียนพรตพิทยพยัต เลขที่ ๔ ถนนหลวงพรต แขวงลาดกระบัง เขตลาดกระบัง กรุงเทพมหานคร สังกัดส านักงานเขตพื้นที่การศึกษามัธยมศึกษา เขต ๒ เปิดสอนตั้งแต่ชั้นมัธยมศึกษาปีที่ ๑ ถึงมัธยมศึกษาปีที่ ๖ คณะผู้ประเมินได้ตรวจเยี่ยมสถานศึกษาเมื่อวันที่ ๒๙ - ๓๐ มกราคม ๒๕๖๓ โดยมีผลการประเมินคุณภาพ ภายนอกกรอบสี่ ดังนี้ สรุปผลการประเมินคุณภาพภายนอกกรอบสี่ (พ.ศ. ๒๕๕๙ - ๒๕๖๓)

| ระดับการศึกษาขั้นพื้นฐาน                               | ระดับคุณภาพ |
|--|-------------|
| ๑. คุณภาพของผู้เรียน                                   | ดี          |
| ๒. กระบวนการบริหารและการจัดการ                         | ดี          |
| ๓. กระบวนการจัดการเรียนการสอนที่เน้นผู้เรียนเป็นส าคัญ | ดี          |

จุดเด่น ด้านคุณภาพของผู้เรียน ผู้เรียนมีทักษะชีวิตและเจตคติที่ดีต่องานอาชีพ เป็นผลจากครอบครัวของผู้เรียนส่วนใหญ่ มีฐานะปาน กลางลงมา สถานศึกษาให้การส่งเสริมด้านทักษะอาชีพชัดเจน โดยมีโรงฝึกงานให้ผู้เรียนได้ฝึกปฏิบัติ มีภูมิ ปัญญาท้องถิ่น วิทยากรและสถาบันภายนอกมาสอน ครูให้ผู้เรียนท ำแบบทดสอบอาชีพ เพื่อให้ผู้เรียนได้ค้นหา อาชีพที่ชอบและมีข้อมูลอาชีพที่หลากหลาย ด้านกระบวนการบริหารและการจัดการ สถานศึกษาพัฒนาบรรยากาศทั่วไปได้น่าอยู่ น่าดู มีความร่มรื่นจากต้นไม้ใหญ่ มีการจัดมุมพักผ่อนได้ ดี ปฏิสัมพันธ์ระหว่างบุคลากรและชุมชนดีเปิดโอกาสให้คน รุ่งใหม่ได้แสดงศักยภาพการทำงานได้ดี สถาบันอุดมศึกษาเข้ามาเป็นพ ีเลี้ยงด้านการจัดการศึกษา ด้านกระบวนการจัดการเรียนการสอนที่เน้นผู้เรียนเป็นส าคัญ ครูมีความตระหนักและพยายามในการพัฒนาผู้เรียนให้มีผลสัมฤทธิ์ทางการเรียนรู้ให้ได้มาตรฐาน ตามที่ สถานศึกษาก าหนด ให้การดูแลผู้เรียนด้วยความรัก ความเมตตา เอาใจใส่ด้วยความจริงใจ สิ่งส าคัญคือ การเป็น ผู้รักษาเวลาในการสอนเข้าสอนตรงเวลาอย่างสม่ำเสมอ

จุดที่ควรพัฒนา ด้านคุณภาพของผู้เรียน ผู้เรียนบางส่วนมีทักษะกระบวนการคิดสังเคราะห์ คิดอย่างมี วิจารณญาณ อภิปราย แลกเปลี่ยน ความคิดเห็นน ำไปประยุกต์ใช้ แก้ปัญหาได้น้อย ส่งผลให้ความสามารถในการ สร้างนวัตกรรมน้อยตามไปด้วย รวมไปถึงผลการสอบประเมินคุณภาพการศึกษาการทดสอบทางการศึกษา ระดับชาติขั้นพื้นฐาน (O-NET)

รายวิชาส่วนใหญ่ยังอยู่ในระดับต ำเมื่อเทียบกับระดับสังกัดและระดับประเทศ ทั้งนี้เป็นผลมาจาก ความสามารถ ในการอ่านเพื่อตีความและแปลความหมายยังท ำได้ไม่ดี ประกอบกับในกิจกรรมการเรียนการสอน ครูที่ผ่าน กระบวนการปฏิบัติยังไม่ต่อเนื่อง การใช้ค ำถามของครูยังก่อให้เกิดกระบวนการคิดน้อย การออกข้อสอบ ของ ครูยังไม่ครอบคลุมถึงเรื่องของการประยุกต์ใช้ การวิเคราะห์ การประเมินค่า การสร้างสรรค์

ด้านกระบวนการบริหารและการจัดการ การบริหารหลักสูตรเพื่อพัฒนาคุณภาพผู้เรียน พบว่าการจัดรายวิชาเพิ่มเติมให้ผู้เรียนและจัดหน่วย การเรียนรู้ มากเกินศักยภาพของผู้เรียนบางกลุ่มเป้าหมาย รายวิชาเพิ่มเติมเป็นไปตามที่สถานศึกษาจัดให้ ผู้เรียนมีส่วนได้เลือกเรียนตามความสนใจน้อย คุณลักษณะในศตวรรษที่ ๒๑ ตามที่สถานศึกษา กำหนดไว้ใน ยุทธศาสตร์ยังไม่ชัดเจนโดยเฉพาะทักษะคิดยังเห็นได้ชัดเจนเฉพาะห้องเรียนที่คัดเลือกผู้เรียนไว้ ทั้งนี้เกิดจาก การดำเนินงานตามยุทธศาสตร์และการจัดสรรงบประมาณเพื่อการพัฒนาที่ยังทำไม่ได้มากนัก เนื่องจากสถานศึกษา มีรายจ่ายประจำ ที่จำเป็น ต้องใช้ เช่น ค่าสาธารณูปโภค ค่าเชื้อเพลิง เป็นต้น ด้านกระบวนการจัดการเรียนการสอนที่เน้นผู้เรียนเป็นสำคัญ

๑. การสอนของครูส่วนใหญ่เน้นเนื้อหาจากบทเรียนด้วยการบรรยาย มีกิจกรรม และรูปแบบการสอน อื่นแทรกอยู่บ้างในทุกกลุ่มสาระ แต่ไม่สามารถสะท้อนพฤติกรรมการเรียนรู้ด้านการคิดที่เป็นระบบ การ วิเคราะห์ คิดสังเคราะห์ของผู้เรียนในภาพรวมได้เต็มศักยภาพ

๒. ครูดำเนินการวัดผลและประเมินผลการเรียนรู้ของผู้เรียนในชั้นตอนสุดท้ายและให้คะแนน ทำให้ผู้เรียนบางส่วนได้คะแนนเกินจากขั้นตอนนี้ด้วย ผลการจัดการเรียนรู้จึงไม่บรรลุวัตถุประสงค์ บันทึกการ จัดการ เรียนรู้ท้ายแผนการจัดการเรียนรู้ไม่ชัดเจนจึงส่งผลต่อการทำวิจัยชั้นเรียนของครูที่ยังไม่ได้ นำปัญหาที่ แท้จริงมาเป็นข้อมูลเพื่อวางแผนแก้ปัญหาและพัฒนาผู้เรียนได้ ทำให้กระบวนการวิจัยของครูไม่ตอบ วัตถุประสงค์ของการพัฒนาหรือแก้ปัญหาผู้เรียนได้อย่างมีประสิทธิภาพ

## สภาพและบรรยากาศการเรียนรู้

### ข้อมูลแหล่งเรียนรู้ในโรงเรียน

1. ห้องสมุดมีขนาด 4 ห้องเรียน ขนาด กว้าง 10 เมตร ยาว 38 เมตร มีหนังสือทั้งหมด 58,365 เล่ม สถิติการใช้ห้องสมุดของนักเรียนต่อวัน 489 คน ปีการศึกษา 2562 เดือนที่มีนักเรียนเข้าใช้บริการห้องสมุดมากที่สุด คือ เดือนธันวาคม และเดือนที่มีนักเรียนเข้าใช้บริการห้องสมุดน้อยที่สุด คือเดือนมกราคมการยืม-คืนหนังสือในห้องสมุดใช้โปรแกรมระบบงานห้องสมุด (School ICT) จำนวนนักเรียนที่ใช้ห้องสมุดในปีการศึกษา 2562 เฉลี่ย 303 คน / วัน คิดเป็นร้อยละ 19 ของนักเรียนทั้งหมด

2. อุทยานการศึกษา บ้านพรตพิสุทธิ์ เนื้อที่ 2 ไร่ เป็นแหล่งเรียนรู้ของชุมชนลาดกระบัง และเป็นแหล่งเรียนดนตรีไทย และศิลปพื้นบ้าน

3. ศูนย์เทคโนโลยีสารสนเทศ อาคาร 1 สำหรับนักเรียนใช้ในการสืบค้นข้อมูล จำนวน 4 ห้อง มีจำนวนเครื่องคอมพิวเตอร์ในการสืบค้น 180 เครื่อง

4. ศูนย์วิทยบริการ ห้องสมุด สำหรับนักเรียนใช้ในการสืบค้นข้อมูล จำนวน 1 ห้อง มีจำนวนเครื่องคอมพิวเตอร์ในการสืบค้น 10 เครื่อง

### ข้อมูลการให้แหล่งเรียนรู้ภายในและภายนอก ปีการศึกษา 2562

| แหล่งเรียนรู้ภายใน                 | แหล่งเรียนรู้ภายนอก                               |
|------------------------------------|---|
| 1. ศูนย์การเรียนรู้ภาษาไทย         | 1. สถาบันเทคโนโลยีพระจอมเกล้าเจ้าคุณทหารลาดกระบัง |
| 2. ศูนย์การเรียนรู้คณิตศาสตร์      | 2. วิทยาลัยช่างศิลป์                              |
| 3. หอประชุม 50 ปี                  | 3. หอสมุดเฉลิมพระเกียรติ                          |
| 4. คลินิกคณิตศาสตร์                | 4. สนามบินสุวรรณภูมิ                              |
| 5. ศูนย์การเรียนรู้วิทยาศาสตร์     | 5. สถานีรับสัญญาณดาวเทียมลาดกระบัง                |
| 6. ศูนย์ฟิสิกส์                    | 6. วัดสุทธาโภชน์                                  |
| 7. ศูนย์ชีววิทยา                   | 7. วัดปลุกศรีธา                                   |
| 8. ศูนย์เคมี                       | 8. วัดอุทัยธรรมาราม                               |
| 9. สวนวิทยาศาสตร์                  | 9. วัดลาดกระบัง                                   |
| 10. อุทยานการศึกษา บ้านพรตพิสุทธิ์ | 10. วัดทิพพาวาส                                   |
| 11. ห้องธรรมะ                      | 11. นิคมอุตสาหกรรมลาดกระบัง                       |
| 12. ศูนย์การเรียนรู้ศิลปะ          | 12. สำนักงานเขตลาดกระบัง                          |
| 13. ห้องนาฏศิลป์                   | 13. โรงพยาบาลลาดกระบัง                            |
| 14. ศูนย์การเรียนรู้ดนตรีไทย       | 14. สวนพระนคร                                     |
| 15. ศูนย์การเรียนรู้ดนตรีสากล      | 15. ห้องสมุดกรุงเทพมหานคร                         |

| แหล่งเรียนรู้ภายใน                                      | แหล่งเรียนรู้ภายนอก               |
|---|-----------------------------------|
| 16. กลุ่มสาระการงานอาชีพฯ                               | 16. ดรีมเวิร์ล                    |
| • แปลงเกษตร/ห้องเกษตร                                   | 17. ชุมชนตลาดน้ำหัวตะเข้          |
| • ห้องปฏิบัติการงานช่าง                                 | 18. พระอาจารย์ ธนาเศรษฐ์ ธนเสฏฐโฐ |
| • ห้องปฏิบัติการงานประดิษฐ์                             | 19. ศูนย์วิจัย การอ่านเร็ว        |
| • ห้องปฏิบัติการงานอาหาร                                |                                   |
| • ห้องปฏิบัติการงานดอกไม้ประดิษฐ์                       |                                   |
| ห้องปฏิบัติการคอมพิวเตอร์                               |                                   |
| 18. ห้องกิจกรรมแนะแนว                                   |                                   |
| 19. ศูนย์การเรียนรู้สุขศึกษาฯ                           |                                   |
| 20. แหล่งเรียนรู้เรื่องสารเสพติด                        |                                   |
| 21. ห้องมัลติมีเดีย (Sound Lab)                         |                                   |
| 22. ศูนย์การเรียนรู้ภาษาต่างประเทศ                      |                                   |
| 23. ป้ายพุทธศาสนสุภาษิต                                 |                                   |
| 24. ป้ายนิเทศตามอาคาร ทั้งภายในห้องเรียนและนอกห้องเรียน |                                   |
| 25. ลานสานฝัน   |                                   |
| 26. ลานสวนสน  |                                   |
| 27. ลานสหกรณ์   |                                   |
| 28. หอประชุมแม่จ้อย-ดร.อนันต์ เล็กใจซื่อ                |                                   |
| 29. ลานโดมอเนกประสงค์                                   |                                   |
| 30. สนามกีฬาโรงเรียน                                    |                                   |

**ปราชญ์ชาวบ้าน / ภูมิปัญญาท้องถิ่น ผู้ทรงคุณวุฒิ  
ที่สถานศึกษาเชิญมาให้ความรู้แก่ครู นักเรียน ในปีการศึกษา 2562**

| ชื่อ-สกุล                       | ความรู้เรื่อง                                      | สถิติการให้ความรู้ (ครั้ง : ปี) |
|---------------------------------|--|---------------------------------|
| คุณจตุรงค์ แก้วมณี              | การฝึกเครื่องบินสี่ช่องสัญญาณ                      | 20                              |
| พระอาจารย์ธนาเศรษฐ์ ธนเสถียรรัฐ | ศีล 5 กับชีวิตนักเรียนชั้นมัธยมศึกษาปีที่ 4        | 6                               |
| คุณบัวเขียว โนราชา              | อาหารในท้องถิ่น                                    | 1                               |
| คุณภัณฐิกา มะโนสีลา             | การประดิษฐ์ของที่ระลึกประจำท้องถิ่น                | 1                               |
| คุณกาญจน์ปัญญา สุวรรณสุขโข      | จักรยานปั่นน้ำโซล่าเซลล์                           | 5                               |
| พระมหาธนัท หาสธโน               | คุณธรรมจริยธรรม                                    | 40                              |
| พระมหาชัชชัย ฤตปุณฺโญ           | การปฏิบัติตนตามหลักศาสนา                           | 40                              |
| นางจิตชยา สุภาพงษ์              | การดูแลสุขภาพกายแบบองค์รวม                         | 2                               |
|                                 | ช่างตัดผมชาย                                       | 3                               |
| นางสาวอุษา แซ่ลิ้ม              | การดูแลสุขภาพจิต                                   | 2                               |
| นายคณพศ บุญเนาวิ                | แนะนำอาหารเพื่อสุขภาพ                              | 1                               |
| นางวนิษา ก้อนรัตน์              | การผลิตของที่ระลึกของชุมชน<br>และช่องทางการจำหน่าย | 1                               |
| นายเทิดศักดิ์ สุขขาว            | การรับตรง  | 1                               |
| นายอิศรา เลิศเยาวฤทธิ์          | เรียนอย่างไรให้มีงานทำ                             | 1                               |
| นายแหว ชัยบรรหาร                | หมอดำแย  | 1                               |
| นายฉาย จ้อยธู                   | การต่อโรงแบบมอญ                                    | 1                               |
| นายประมินทร์ พิซิตการคำ         | การถ่ายภาพจากดาวเทียมรีโมตเซนซิง                   | 1                               |
| พลเรือโท ประชา ศิลป์ศรีกุล      | วัฒนธรรมไทย  | 1                               |

แหล่งข้อมูล : กลุ่มสาระการเรียนรู้ 8 กลุ่มสาระฯ

**โครงการ/กิจกรรม ตามกลุ่มบริหาร ประจำปีงบประมาณ 2562**  
**โรงเรียนพรตพิทยพยัต**

| ลำดับที่                                  | โครงการที่                 | ชื่อโครงการ   | จำนวนกิจกรรม |
|---|----------------------------|---|--------------|
| <b>1</b>                                  | <b>กลุ่มบริหารวิชาการ</b>  |   |              |
|   | 1                          | โครงการพัฒนาระบบงานกลุ่มบริหารวิชาการ                   | 2            |
|   | 2                          | โครงการวิจัยและพัฒนาหลักสูตรและการจัดการเรียนรู้        | 113          |
|   | 3                          | โครงการเศรษฐกิจพอเพียง                                  | 2            |
|   | 4                          | โครงการห้องเรียนพิเศษวิทยาศาสตร์และคณิตศาสตร์           | 8            |
| <b>รวมจำนวนกิจกรรมกลุ่มบริหารวิชาการ</b>  |                            |   | <b>125</b>   |
| <b>2</b>                                  | <b>กลุ่มบริหารงบประมาณ</b> |   |              |
|   | 1                          | โครงการพัฒนาระบบงานกลุ่มบริหารงบประมาณ                  | 16           |
| <b>รวมจำนวนกิจกรรมกลุ่มบริหารงบประมาณ</b> |                            |   | <b>16</b>    |
| <b>3</b>                                  | <b>กลุ่มบริหารงานบุคคล</b> |   |              |
|   | 1                          | โครงการพัฒนาระบบงานกลุ่มบริหารงานบุคคล                  | 1            |
|   | 2                          | โครงการพัฒนาสมรรถนะและคุณลักษณะอันพึงประสงค์ของผู้เรียน | 13           |
|   | 3                          | โครงการส่งเสริมและพัฒนาบุคลากรทางการศึกษา               | 5            |
|   | 4                          | โครงการส่งเสริมคุณธรรมจริยธรรมผู้เรียน                  | 3            |
|   | 5                          | โครงการวันสำคัญของโรงเรียน                              | 7            |
| <b>รวมจำนวนกิจกรรมกลุ่มบริหารงานบุคคล</b> |                            |   | <b>29</b>    |
| <b>4.</b>                                 | <b>กลุ่มบริหารทั่วไป</b>   |   |              |
|   | 1                          | โครงการพัฒนาระบบงานกลุ่มบริหารทั่วไป                    | 15           |
|   | 2                          | โครงการปรับปรุงซ่อมแซมอาคารสถานที่และสิ่งแวดล้อม        | 3            |
|   | 3                          | โครงการสุขภาวะสิ่งแวดล้อม                               | 3            |
| <b>รวมจำนวนกิจกรรมกลุ่มบริหารทั่วไป</b>   |                            |   | <b>21</b>    |
| <b>รวมทั้ง 4 กลุ่มบริหาร</b>              |                            |   | <b>191</b>   |

## ข้อมูลครูและบุคลากรทางการศึกษา

ตาราง แสดงข้อมูลครูและบุคลากร จำแนกตามตำแหน่ง ปีการศึกษา 2562

| บุคลากร                | จำนวน |      |     |
|------------------------|-------|------|-----|
|                        | ชาย   | หญิง | รวม |
| ผู้อำนวยการโรงเรียน    | 1     | -    | 1   |
| รองผู้อำนวยการโรงเรียน |       | -    |     |
| ครู                    | 52    | 90   | 142 |
| ลูกจ้างประจำ           | 6     | 1    | 7   |
| ครูอัตราจ้าง           | 2     | 1    | 3   |
| ลูกจ้างชั่วคราว        | 8     | 19   | 27  |
| พนักงานบริการ          | 3     | -    | 3   |
| รวมทั้งสิ้น            | 71    | 110  | 184 |

แหล่งข้อมูล : งานบุคคล ข้อมูล ณ 31 มกราคม 2563

## กราฟแสดงข้อมูลครูและบุคลากร จำแนกตามตำแหน่ง ปีการศึกษา 2562

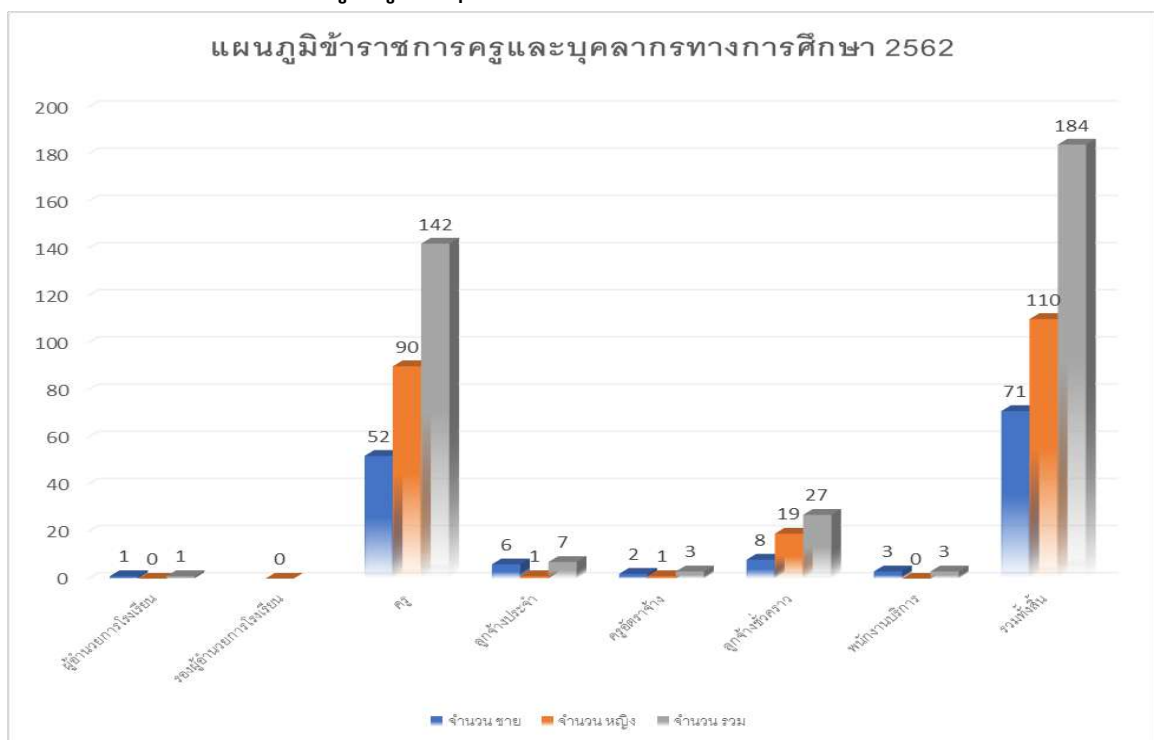



**ตารางข้อมูล ผู้บริหาร ครู และบุคลากรทางการศึกษา (ประเภทข้าราชการ)  
แยกตามกลุ่มงาน กลุ่มสาระการเรียนรู้ ปีการศึกษา 2562**

| บุคลากร                              | เพศ<br>(คน) |      | ระดับการศึกษา<br>(คน) |          |           |      |          | ระดับตำแหน่ง<br>(คน) |          |                | การเรียน<br>การสอน<br>(คน) |
|--------------------------------------|-------------|------|-----------------------|----------|-----------|------|----------|----------------------|----------|----------------|----------------------------|
|                                      | ชาย         | หญิง | ป.ตรี                 | ป.<br>โท | ป.<br>เอก | คผช. | คศ.<br>1 | คศ.<br>2             | คศ.<br>3 | ตรงวิชา<br>เอก |                            |
| <b>1.บริหาร</b>                      |             |      |                       |          |           |      |          |                      |          |                |                            |
| 1.1 ผู้อำนวยการ                      | 1           |      |                       | 1        |           |      |          |                      |          | 1              |                            |
| 1.2 รองผู้อำนวยการ                   | -           |      |                       | -        |           |      | -        |                      |          |                |                            |
| รวม                                  | 1           |      |                       | 1        |           |      | 1        |                      |          | 1              |                            |
| <b>2. ข้าราชการครู</b>               |             |      |                       |          |           |      |          |                      |          |                |                            |
| 2.1 สนับสนุนการสอน                   |             | 6    |                       |          |           |      |          |                      |          |                | -                          |
| 2.2 กลุ่มสาระภาษาไทย                 | 3           | 9    | 10                    |          |           |      |          |                      |          |                | 12                         |
| 2.3 กลุ่มสาระคณิตศาสตร์              | 7           | 15   |                       |          |           |      |          |                      |          |                | 22                         |
| 2.4 กลุ่มสาระวิทยาศาสตร์             | 8           | 13   |                       |          |           |      |          |                      |          |                | 21                         |
| 2.5 กลุ่มสาระสังคมศึกษา              | 7           | 1    |                       |          |           |      |          |                      |          |                | 17                         |
| 2.6 กลุ่มสาระสุขศึกษา                | 12          | 1    | 10                    | 3        | -         | 6    | 4        | 2                    | 1        |                | 13                         |
| 2.7 กลุ่มสาระศิลปะ                   | 4           | 4    | 6                     | 2        | -         | 1    | 5        | 1                    | 1        |                | 8                          |
| 2.8 กลุ่มสาระการงานอาชีพและเทคโนโลยี | 4           | 8    |                       |          |           |      |          |                      |          |                | 12                         |
| 2.9งานคอมพิวเตอร์และเทคโนโลยี        | 4           | 2    |                       |          |           |      |          |                      |          |                | 6                          |
| 2.9 กลุ่มสาระภาษาต่างประเทศ          | 4           | 21   |                       |          |           |      |          |                      |          |                | 23                         |
| รวม                                  | 52          | 89   |                       |          |           |      |          |                      |          |                | 141                        |

แหล่งข้อมูล : งานบุคคล ข้อมูล ณ วันที่ 28 มกราคม 2563

ตารางสรุปข้อมูล ผู้บริหาร ครู และบุคลากรทางการศึกษา ปีการศึกษา 2562

| ครูและบุคลากรทางการศึกษา  | เพศ |      | รวม |
|---------------------------|-----|------|-----|
|                           | ชาย | หญิง |     |
| 1. ผู้อำนวยการโรงเรียน    | 1   | -    | 1   |
| 2. รองผู้อำนวยการโรงเรียน | -   | -    | -   |
| 3. ครูประจำการ            | 52  | 89   | 141 |
| 4. ครูอัตราจ้าง           | 2   | 1    | 3   |
| 5. ลูกจ้างประจำ           | 6   | 1    | 7   |
| 6. ลูกจ้างชั่วคราว        | 8   | 19   | 27  |
| 7. พนักงานบริการ          | 3   | -    | 3   |
| รวมทั้งสิ้น               | 72  | 110  | 181 |

แหล่งข้อมูล งานบุคลากร ข้อมูล ณ วันที่ 28 มกราคม 2563

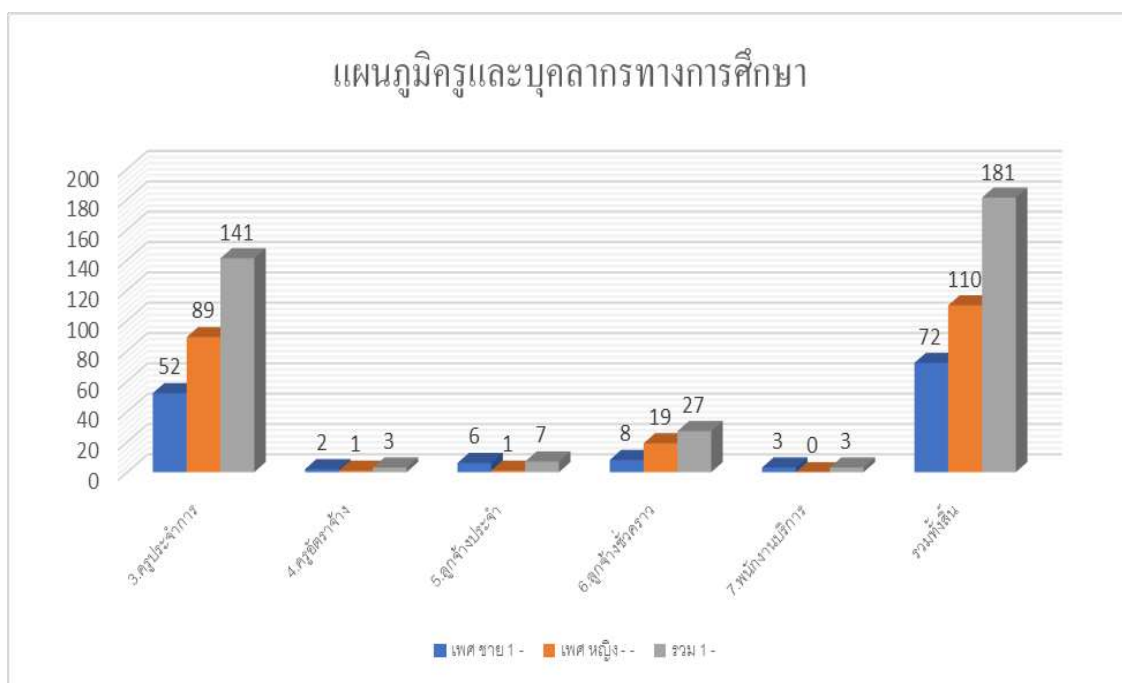

## รายงานการวิจัยในชั้นเรียน ปีการศึกษา 2562

| กลุ่มงาน /กลุ่มสาระ/งาน              | บุคลากร(คน) | จำนวนงานวิจัย | ร้อยละ |
|--------------------------------------|-------------|---------------|--------|
| กลุ่มสาระภาษาไทย                     | 12          | 12            | 100    |
| กลุ่มสาระคณิตศาสตร์                  | 22          | 22            | 100    |
| กลุ่มสาระวิทยาศาสตร์                 | 21          | 21            | 100    |
| กลุ่มสาระสังคมศึกษา ศาสนาและวัฒนธรรม | 17          | 17            | 100    |
| กลุ่มสาระสุขศึกษาและพลศึกษา          | 13          | 13            | 100    |
| กลุ่มสาระศิลปะ                       | 8           | 8             | 100    |
| กลุ่มสาระการงานอาชีพและเทคโนโลยี     | 12          | 12            | 100    |
| งานคอมพิวเตอร์และเทคโนโลยี           | 6           | 6             |        |
| กลุ่มสาระภาษาต่างประเทศ              | 23          | 23            | 100    |
| สนับสนุนการสอน                       | 6           | 6             | 100    |
| รวม                                  | 141         | 141           | 100    |

แหล่งข้อมูล งานวิจัยและพัฒนาคุณภาพการศึกษา

### แผนภูมิแสดงรายงานการวิจัยในชั้นเรียน ปีการศึกษา 2562

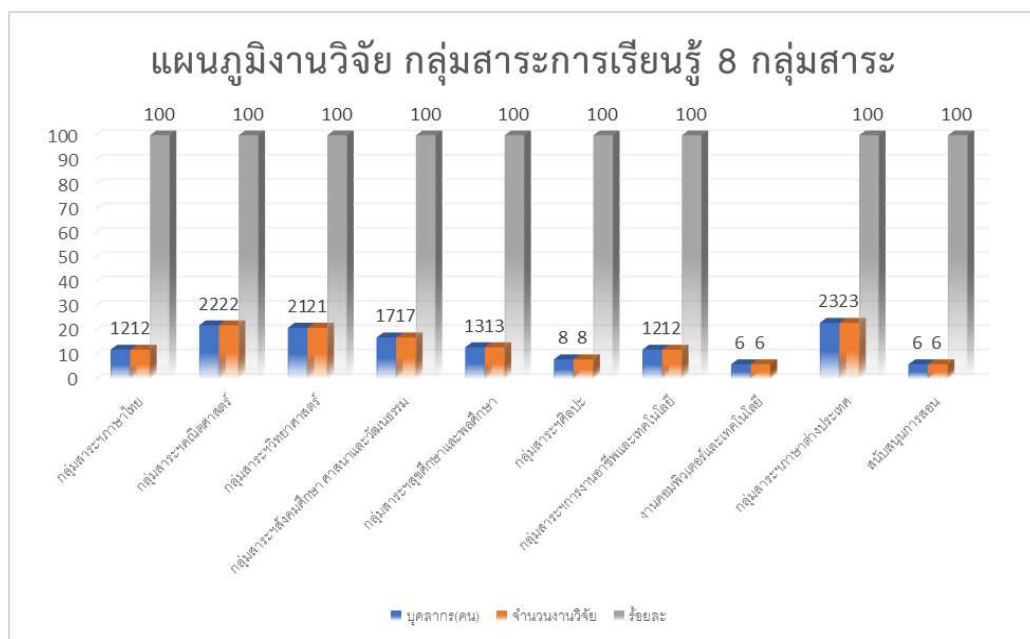

## ข้อมูลด้านผู้เรียน

ตาราง แสดงจำนวนนักเรียน ปีการศึกษา 2562 จำแนกตามระดับชั้นที่เปิดสอน

| ช่วงชั้น/ระดับชั้น | แผนการจัดชั้นเรียน<br>(ห้อง) | จำนวนนักเรียนทั้งหมด |             |             |
|--------------------|------------------------------|----------------------|-------------|-------------|
|                    |                              | ชาย                  | หญิง        | รวม         |
| ม.1                | 12                           | 255                  | 231         | 486         |
| ม.2                | 12                           | 234                  | 209         | 443         |
| ม.3                | 12                           | 227                  | 243         | 470         |
| <b>รวม</b>         | <b>36</b>                    | <b>716</b>           | <b>683</b>  | <b>1399</b> |
| ม.4                | 12                           | 201                  | 294         | 495         |
| ม.5                | 12                           | 184                  | 274         | 458         |
| ม.6                | 12                           | 173                  | 266         | 439         |
| <b>รวม</b>         | <b>36</b>                    | <b>558</b>           | <b>834</b>  | <b>1392</b> |
| <b>รวมทั้งสิ้น</b> | <b>72</b>                    | <b>1274</b>          | <b>1517</b> | <b>2791</b> |

แหล่งข้อมูล: งานสารสนเทศ (ข้อมูล ณ 10 พฤศจิกายน 2562)

## แผนภูมิแสดงจำนวนนักเรียน ปีการศึกษา 2562

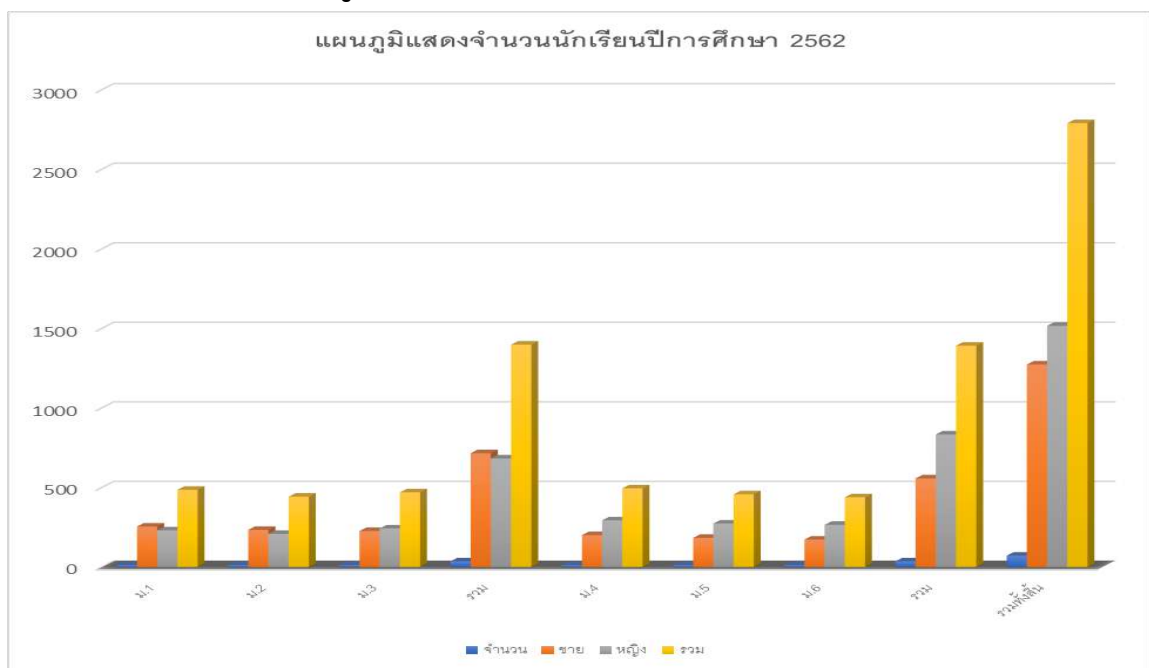

## ตาราง เปรียบเทียบจำนวนนักเรียน ชั้นมัธยมศึกษาปีที่ 1- 6 ปีการศึกษา 2560 - 2562

| ระดับชั้น | ปีการศึกษา 2560 |               |        | ปีการศึกษา 2561 |               |        | ปีการศึกษา 2562 |               |        |
|-----------|-----------------|---------------|--------|-----------------|---------------|--------|-----------------|---------------|--------|
|           | จำนวนห้อง       | จำนวนนักเรียน | ร้อยละ | จำนวนห้อง       | จำนวนนักเรียน | ร้อยละ | จำนวนห้อง       | จำนวนนักเรียน | ร้อยละ |
| ม.1       | 12              | 544           | 18.00  | 12              | 472           | 16.78  | 12              | 486           | 17.41  |
| ม.2       | 12              | 487           | 16.10  | 12              | 483           | 17.17  | 12              | 444           | 15.91  |
| ม.3       | 12              | 489           | 16.20  | 12              | 466           | 16.57  | 12              | 470           | 16.84  |
| ม.4       | 12              | 530           | 17.50  | 12              | 477           | 16.96  | 12              | 495           | 17.74  |
| ม.5       | 12              | 479           | 15.90  | 12              | 461           | 16.39  | 12              | 459           | 16.45  |
| ม.6       | 12              | 491           | 16.30  | 12              | 454           | 16.14  | 12              | 437           | 15.66  |
| รวม       | 72              | 3,020         | 100.00 | 72              | 2,813         | 100.00 | 78              | 2,791         | 100.00 |

จากตารางเปรียบเทียบจำนวนนักเรียน ชั้นมัธยมศึกษาปีที่ 1-6 ปีการศึกษา 2560 – 2562 พบว่า ปีการศึกษา 2560 มีนักเรียนชั้นมัธยมศึกษาปีที่ 1 จำนวนมากที่สุด (ร้อยละ 18.00) และจำนวนน้อยที่สุดคือ นักเรียนชั้นมัธยมศึกษาปีที่ 5 (ร้อยละ 15.90)

ปีการศึกษา 2561 มีนักเรียนชั้นมัธยมศึกษาปีที่ 2 จำนวนมากที่สุด (ร้อยละ 17.17) และจำนวนน้อยที่สุดคือ นักเรียนชั้นมัธยมศึกษาปีที่ 6 (ร้อยละ 16.14)

ปีการศึกษา 2562 มีนักเรียนชั้นมัธยมศึกษาปีที่ 1 จำนวนมากที่สุด (ร้อยละ 17.41) และจำนวนน้อยที่สุดคือ นักเรียนชั้นมัธยมศึกษาปีที่ 6 (ร้อยละ 15.66)

### แผนภูมิแสดงการเปรียบเทียบจำนวนนักเรียน ปีการศึกษา 2560 – 2562

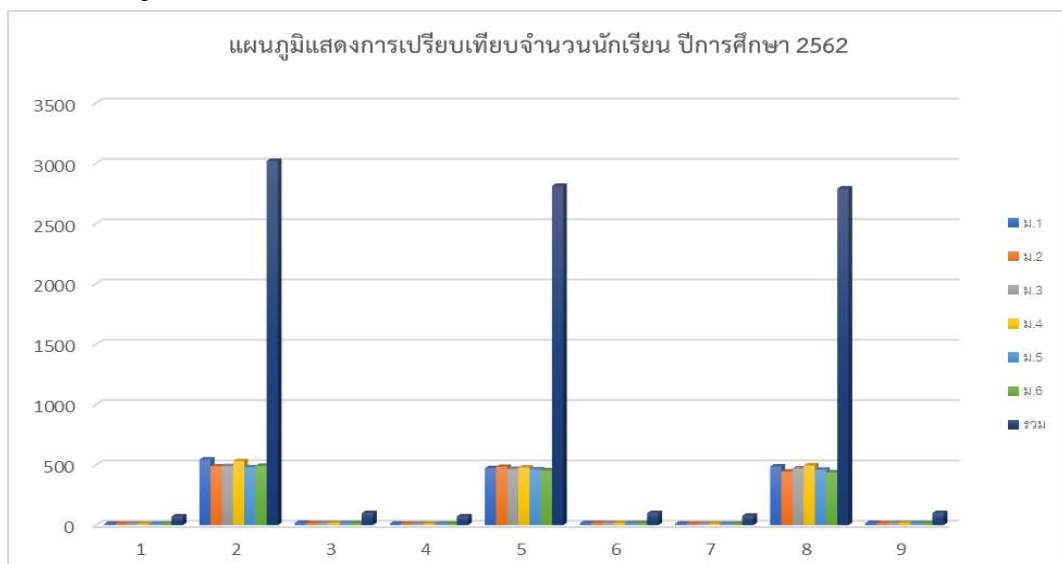

ตาราง เปรียบเทียบจำนวนห้องเรียน จำแนกตามแผนการเรียน ปีการศึกษา 2559 – 2562

| แผนการเรียน              | จำนวนห้องเรียน  |     |     |     |                 |     |     |     |       |     |     |     |
|--------------------------|-----------------|-----|-----|-----|-----------------|-----|-----|-----|-------|-----|-----|-----|
|                          | ปีการศึกษา 2560 |     |     |     | ปีการศึกษา 2561 |     |     |     | 2562  |     |     |     |
|                          | ม.ต้น           | ม.4 | ม.5 | ม.6 | ม.ต้น           | ม.4 | ม.5 | ม.6 | ม.ต้น | ม.4 | ม.5 | ม.6 |
| ห้องเรียนพิเศษ (ม.ต้น)   | 3               | -   | -   | -   | 3               | -   | -   | -   | 3     | -   | -   | -   |
| ห้องเรียนปกติ (ม.ต้น)    | 33              | -   | -   | -   | 33              | -   | -   | -   | 33    | -   | -   | -   |
| ห้องเรียนพิเศษวิทย์-คณิต | -               | 1   | 1   | 1   | -               | 1   | 1   | 1   | -     | 1   | 1   | 1   |
| วิทยาศาสตร์-คณิตศาสตร์   | -               | 4   | 4   | 3   | -               | 4   | 4   | 4   | -     | 4   | 4   | 4   |
| คณิตศาสตร์-ภาษาอังกฤษ    | -               | 2   | 2   | 1   | -               | 2   | 2   | 2   | -     | 2   | 2   | 2   |
| วิทยาศาสตร์การกีฬา       | -               | -   | -   | 1   | -               | -   | -   | -   | -     | -   | -   | -   |
| ภาษาอังกฤษ-ภาษาจีน       | -               | 1   | 1   | 1   | -               | 1   | 1   | 1   | -     | 1   | 1   | 1   |
| ภาษาอังกฤษ-ภาษาฝรั่งเศส  | -               | 1   | 1   | 1   | -               | 1   | 1   | 1   | -     | 1   | 1   | 1   |
| ภาษาไทย-สังคมศึกษา       | -               | 2   | 2   | 2   | -               | 2   | 2   | 2   | -     | 2   | 2   | 2   |
| ธุรกิจ-เทคโนโลยี         | -               | 1   | 1   | 2   | -               | 1   | 1   | 1   | -     | 1   | 1   | 1   |
| รวม                      | 36              | 12  | 12  | 12  | 36              | 12  | 12  | 12  | 36    | 12  | 12  | 12  |

ตาราง แสดงอัตราส่วนครู : นักเรียน ปีการศึกษา 2558 - 2562

|                         | 2559  | 2560  | 2561  | 2562  |
|-------------------------|-------|-------|-------|-------|
| จำนวนครู                | 149   | 185   | 149   | 184   |
| จำนวนนักเรียน           | 3,031 | 3,020 | 2,813 | 2,791 |
| อัตราส่วนครู : นักเรียน | 1:20  | 1:17  | 1:18  | 1:15  |

## ข้อมูลเรือนพยาบาล

### สถานที่ตั้ง

เรือนพยาบาลคุณแม่พื่อน เมืองฟักและบุตรธิดา ตั้งอยู่ระหว่างอาคารเรียน 4 และห้องสมุด เป็นสำนักงาน สถานที่ให้บริการงานอนามัย

### ประวัติเรือนพยาบาลคุณแม่พื่อน เมืองฟัก และบุตรธิดา

โรงเรียนพรตพิทยพยัตได้รับความอนุเคราะห์ จากคุณแม่พื่อน เมืองฟัก ซึ่งเป็นชาวลาดกระบังโดยกำเนิด และเป็นบุคคลที่มีจิตกุศลอย่างสูง ดังจะเห็นจากที่ท่านได้บริจาคทรัพย์ เพื่อสาธารณกุศลทั้งสังฆาริมทรัพย์ และ อสังฆาริมทรัพย์ให้เกิดเป็นสาธารณประโยชน์ต่อสังคมไว้อย่างมากมาย เช่น วัด โรงเรียน โรงพยาบาล สถาบัน และหน่วยงานต่างๆ อีกมากด้วยทรัพย์สินที่เกิดจากน้ำพักน้ำแรงของท่านที่ได้สร้างสมมาด้วยความวิริยะ อุตสาหะ อย่างแท้จริง เป็นแบบอย่างที่ดีบุตร – ธิดา และบุคคลทั่วไป ดังที่สภาสังคมสงเคราะห์แห่งประเทศไทยในพระบรมราชูปถัมภ์ได้มอบโล่ แต่คุณแม่พื่อน เมืองฟัก เป็นแม่ดีเด่นประจำปี พ.ศ.2538

ในวาระครบรอบ 48 ปี แห่งการสถาปนาโรงเรียนพรตพิทยพยัต คุณแม่พื่อน เมืองฟักพร้อมด้วยบุตร – ธิดา บริจาคเงินเพื่อก่อสร้างเรือนพยาบาล ขนาด 10 เตียง จำนวน 1 หลัง มีห้องผู้ป่วยชาย 1 ห้อง ผู้ป่วยหญิง 1 ห้อง มีพื้นที่ใช้สอย 100 ตารางเมตร คิดเป็นมูลค่า 600,000 บาท ซึ่งคุณแม่พื่อน เมืองฟัก และบุตรธิดา ได้ดำเนินการก่อสร้างเองทั้งหมด ตามแบบแปลนที่โรงเรียนกำหนด

พร้อมกันนี้ได้มีผู้อุปการคุณอีก 40 ท่าน ให้ความอนุเคราะห์บริจาค อุปกรณ์ประจำเรือนพยาบาล เพื่อให้บริการและอำนวยความสะดวกแก่นักเรียน ครู – อาจารย์ และบุคคลที่เจ็บป่วยในโรงเรียน ดังนี้

| รายการ                               | จำนวน | หน่วย   |
|--------------------------------------|-------|---------|
| 1. เตียงผู้ป่วยชนิดปรับได้           | 10    | เตียง   |
| 2. เตียงปฐมพยาบาล                    | 1     | เตียง   |
| 3. เครื่องปรับอากาศ                  | 4     | เครื่อง |
| 4. ม่านปรับแสงห้องฉุกเฉินและสำนักงาน | 1     | ชุด     |
| 5. ม่านบังตาห้องผู้ป่วย              | 2     | ชุด     |
| 6. มู่ลี่ปรับแสงห้องผู้ป่วย          | 2     | ชุด     |
| 7. ชุดรับแขก                         | 1     | ชุด     |
| 8. ตู้เย็น                           | 1     | ตู้     |
| 9. ตู้ซิงค์ล้างและเก็บอุปกรณ์        | 1     | ชุด     |
| 10. ตู้ข้างเตียง                     | 7     | ตู้     |

สถิติการเจ็บป่วยของผู้มารับบริการที่โรงพยาบาลโรงเรียนพรตพิทยพยัต  
ภาคเรียนที่ 1 ปีการศึกษา 2562 จำแนกตามอาการของผู้มารับบริการ

| เดือน         | ปวดศีรษะ | ไข้หวัด | ปวดท้องประจำเดือน | ปวดท้องจุกเสียด | ท้องเสีย | ปวดฟัน | ไอเจ็บคอ | เจ็บตาเคืองตา | อาการแพ้ผื่นคัน | เป็นลม | ทำแผล | อุบัติเหตุส่ง ร.พ. | เคล็ดขัดยอก | นอนพัก | รวม   |
|---------------|----------|---------|-------------------|-----------------|----------|--------|----------|---------------|-----------------|--------|-------|--------------------|-------------|--------|-------|
| พฤษภาคม       | 76       | 32      | 37                | 42              | 23       | 4      | 19       | 12            | 8               | 1      | 36    | -                  | 21          | 8      | 319   |
| มิถุนายน      | 150      | 38      | 54                | 65              | 22       | 19     | 26       | 26            | 25              | 3      | 56    | -                  | 36          | 2      | 522   |
| กรกฎาคม       | 134      | 42      | 57                | 48              | 63       | 21     | 35       | 27            | 14              | -      | 71    | -                  | 14          | -      | 526   |
| สิงหาคม       | 115      | 77      | 88                | 79              | 34       | 19     | 15       | 22            | 59              | -      | 55    | -                  | 44          | 4      | 611   |
| กันยายน       | 161      | 56      | 44                | 37              | 19       | 14     | 35       | 26            | 17              | 3      | 14    | -                  | 27          | 7      | 460   |
| รวม           | 868      | 245     | 280               | 271             | 161      | 77     | 130      | 113           | 123             | 7      | 232   | -                  | 163         | 21     | 2,691 |
| คิดเป็นร้อยละ | 32.2     | 9.1     | 10.4              | 10.0            | 5.9      | 2.8    | 4.8      | 4.1           | 4.5             | 0.2    | 8.6   | 0                  | 6.0         | 0.7    | 100   |



กราฟสถิติอาการเจ็บป่วยของผู้มารับบริการที่เรือนพยาบาลโรงเรียนพรตพิทยพยัต  
ภาคเรียนที่ 1 ปีการศึกษา 2562 จำแนกตามอาการของผู้มารับบริการ

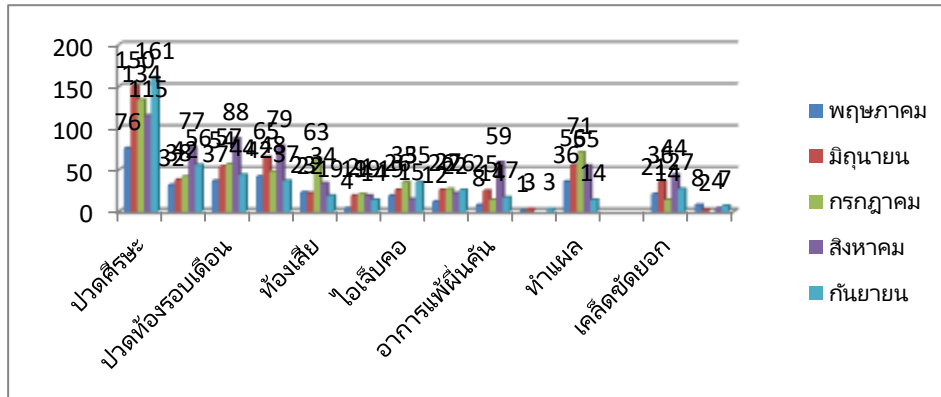

สถิติการเจ็บป่วยของผู้มารับบริการที่โรงพยาบาลโรงเรียนพรตพิทยพยัต  
ภาคเรียนที่ 2 ปีการศึกษา 2562 จำแนกตามอาการของผู้มารับบริการ

| เดือน         | ปวดศีรษะ | ไข้หวัด | ปวดท้องประจำเดือน | ปวดท้องจุกเสียด | ท้องเสีย | ปวดฟัน | ไอเจ็บคอ | เจ็บตาเคืองตา | อาการแพ้ผื่นคัน | เป็นลม | ทำแผล | อุบัติเหตุส่ง ร.พ. | เคล็ดขัดยอก | นอนพัก | รวม   |
|---------------|----------|---------|-------------------|-----------------|----------|--------|----------|---------------|-----------------|--------|-------|--------------------|-------------|--------|-------|
| ตุลาคม        | 2        | 3       | 3                 | 3               | 1        | -      | -        | -             | 1               | -      | 4     | -                  | -           | -      | 17    |
| พฤศจิกายน     | 126      | 54      | 38                | 32              | 8        | 3      | 21       | 11            | 27              | 6      | 55    | -                  | 45          | 4      | 430   |
| ธันวาคม       | 137      | 47      | 59                | 46              | 24       | 9      | 43       | 27            | 39              | 2      | 76    | -                  | 36          | 11     | 556   |
| รวม           | 265      | 104     | 100               | 81              | 33       | 12     | 64       | 38            | 67              | 8      | 135   | -                  | 81          | 15     | 1,003 |
| คิดเป็นร้อยละ | 26.4     | 10.3    | 9.9               | 8.0             | 3.2      | 1.1    | 6.3      | 3.7           | 6.6             | 0.7    | 13.5  | -                  | 8.0         | 1.4    | 100   |

กราฟสถิติอาการเจ็บป่วยของผู้มารับบริการที่เรือนพยาบาลโรงเรียนพรตพิทยพยัต  
ภาคเรียนที่ 2 ปีการศึกษา 2562 จำแนกตามอาการของผู้มารับบริการ

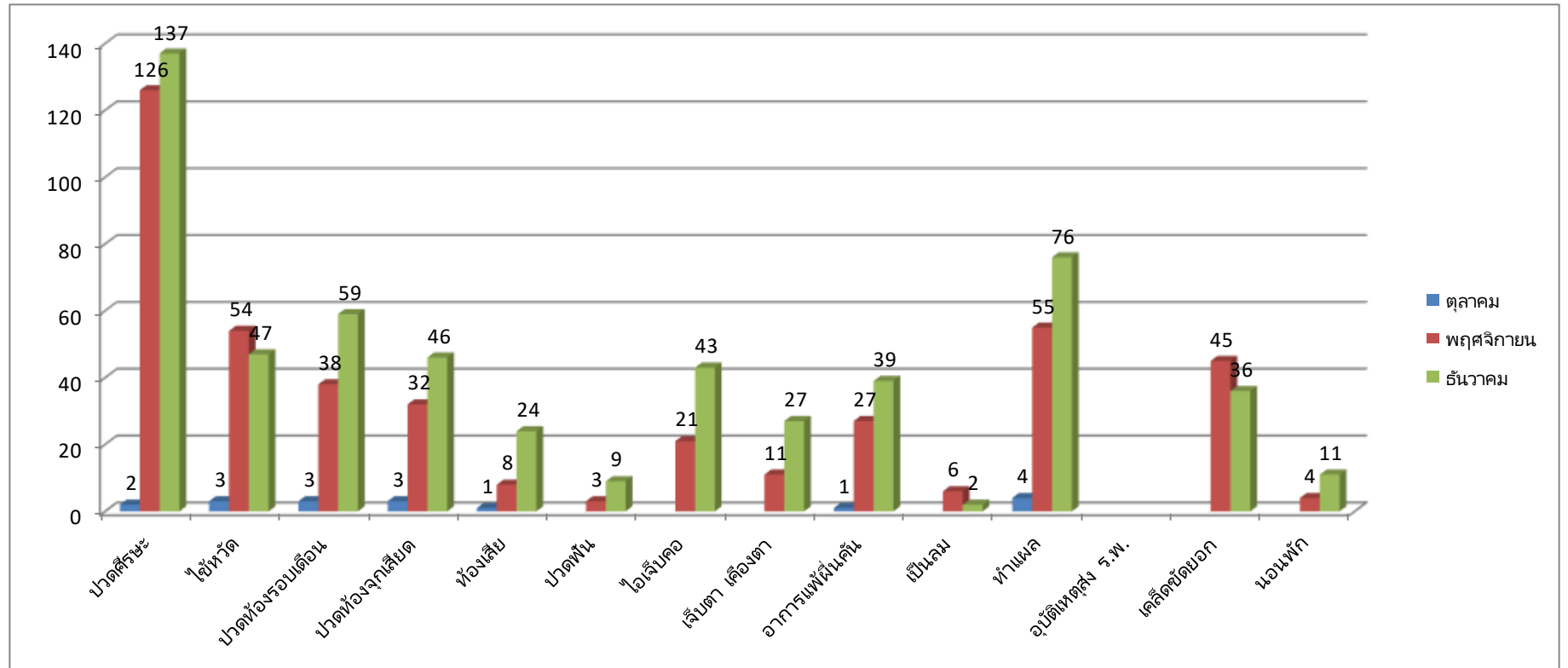

สรุปการใช้บริการเรือนพยาบาลโรงเรียนพรตพิทยพยัต ประจำปีการศึกษา 1 / 2562  
 จำแนกตามประเภทและระดับชั้นของผู้ใช้บริการประจำเดือน พฤษภาคม - มิถุนายน 2562

| ประเภท/ระดับชั้น<br>ของผู้ใช้บริการ | ชาย | หญิง | การเจ็บป่วยปกติ | อุบัติเหตุ | รวมผู้ให้บริการ | คิดเป็นร้อยละ |
|-------------------------------------|-----|------|-----------------|------------|-----------------|---------------|
| ม.1                                 | 116 | 150  | 265             | 1          | 266             | 25.4          |
| ม.2                                 | 57  | 113  | 167             | 3          | 170             | 16.2          |
| ม.3                                 | 65  | 94   | 158             | 1          | 159             | 15.2          |
| ม.4                                 | 71  | 101  | 171             | 1          | 172             | 16.4          |
| ม.5                                 | 65  | 107  | 170             | 2          | 172             | 16.4          |
| ม.6                                 | 25  | 76   | 101             | -          | 101             | 9.6           |
| ครู - บุคลากร                       | 1   | 5    | 6               | -          | 6               | 0.5           |
| รวม                                 | 400 | 646  | 1,038           | 8          | 1,046           |               |

## แผนภูมิกราฟแสดงสถิติการใช้เรือพยาบาล



สรุปการใช้บริการโรงพยาบาลโรงเรียนพรตพิทยพยัตประจำปีการศึกษา 1 / 2562  
 จำแนกตามประเภทและระดับชั้นของผู้ใช้บริการประจำเดือน กรกฎาคม – กันยายน 2562

| ประเภท/ระดับชั้น<br>ของผู้ใช้บริการ | ชาย | หญิง  | การเจ็บป่วยปกติ | อุบัติเหตุ | รวมผู้ให้บริการ | คิดเป็นร้อยละ |
|-------------------------------------|-----|-------|-----------------|------------|-----------------|---------------|
| ม.1                                 | 241 | 476   | 712             | 5          | 717             | 23.8          |
| ม.2                                 | 114 | 383   | 489             | 8          | 497             | 16.5          |
| ม.3                                 | 154 | 363   | 513             | 4          | 517             | 17.1          |
| ม.4                                 | 178 | 351   | 522             | 7          | 529             | 17.5          |
| ม.5                                 | 228 | 228   | 448             | 8          | 456             | 15.1          |
| ม.6                                 | 69  | 167   | 226             | 10         | 236             | 7.8           |
| ครู – บุคลากร                       | 13  | 45    | 58              | -          | 58              | 1.9           |
| รวม                                 | 997 | 2,013 | 2,968           | 42         | 3,010           |               |

## แผนภูมิกราฟแสดงสถิติการใช้เรือพยาบาล



สรุปการใช้บริการโรงพยาบาลโรงเรียนพรตพิทยพยัต ประจำปีการศึกษา 2 / 2562  
จำแนกตามประเภทและระดับชั้นของผู้ใช้บริการ ประจำเดือน พฤศจิกายน - ธันวาคม 2562

| ประเภท/ระดับชั้น<br>ของผู้ใช้บริการ | ชาย | หญิง | การเจ็บป่วย<br>ปกติ | อุบัติเหตุ | รวม<br>ผู้ให้บริการ | คิดเป็นร้อยละ |
|-------------------------------------|-----|------|---------------------|------------|---------------------|---------------|
| ม.1                                 | 107 | 163  | 270                 | -          | 270                 | 16.30         |
| ม.2                                 | 90  | 184  | 274                 | 2          | 276                 | 16.67         |
| ม.3                                 | 79  | 223  | 302                 | 3          | 305                 | 18.42         |
| ม.4                                 | 116 | 212  | 328                 | 5          | 333                 | 20.11         |
| ม.5                                 | 116 | 142  | 258                 | 4          | 262                 | 15.82         |
| ม.6                                 | 46  | 121  | 167                 | 1          | 168                 | 10.14         |
| ครู - บุคลากร                       | 16  | 26   | 42                  | -          | 42                  | 2.54          |
| รวม                                 | 570 | 1071 | 1641                | 15         | 1,656               |               |



## แผนภูมิกราฟแสดงสถิติการใช้เรือนพยาบาล



แหล่งข้อมูล: งานอนามัย



### ตาราง แสดงข้อมูลสถิติการใช้ห้องสมุด ปีการศึกษา 2562

| เดือน | การใช้ห้องสมุด (ครั้ง) |       | การยืมหนังสือ (เล่ม) | จำนวนวันให้บริการ |
|-------|------------------------|-------|----------------------|-------------------|
|       | นักเรียน               | ครู   |                      |                   |
| พ.ค.  | 5,642                  | 421   | 423                  | 9                 |
| มิ.ย. | 9,657                  | 398   | 874                  | 20                |
| ก.ค.  | 9,874                  | 514   | 421                  | 20                |
| ส.ค.  | 11,627                 | 423   | 513                  | 21                |
| ก.ย.  | 7,589                  | 389   | 443                  | 21                |
| พ.ย.  | 9,978                  | 339   | 892                  | 21                |
| ธ.ค.  | 8,796                  | 512   | 487                  | 18                |
| ม.ค.  | 11,582                 | 485   | 365                  | 19                |
| ก.พ.  | 6,894                  | 350   | 312                  | 19                |
| รวม   | 81,639                 | 3,831 | 4,730                | 168               |

แหล่งข้อมูล: งานห้องสมุด โรงเรียนพรตพิทยพยัต ข้อมูล ณ 6 มีนาคม 2563

## แผนภูมิ การเข้าใช้บริการห้องสมุดของครูและนักเรียน ปีการศึกษา 2562

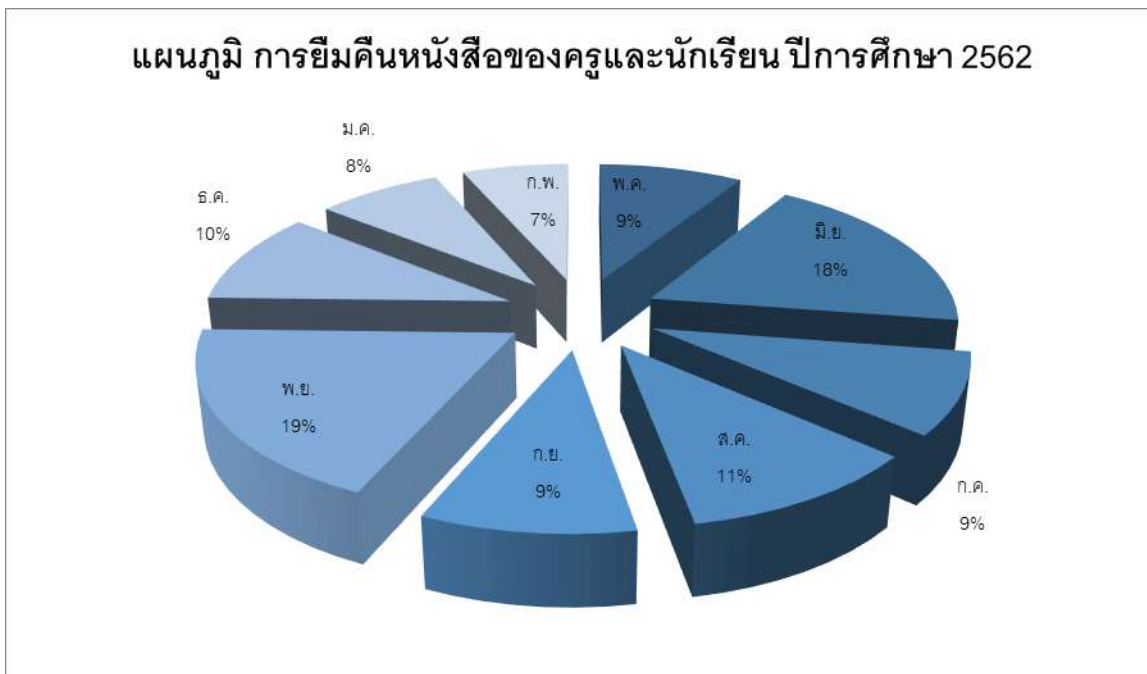
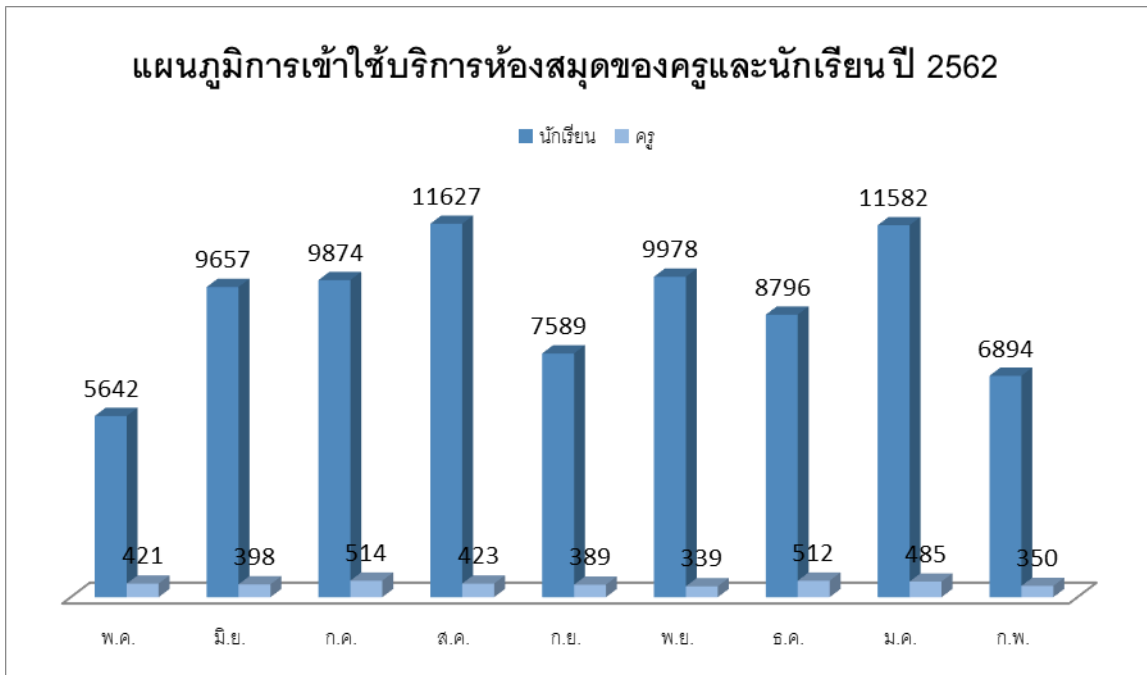

จากแผนภูมิ การยืมหนังสือของนักเรียน ปีการศึกษา 2562 พบว่า เดือนที่มีนักเรียนยืมหนังสือมากที่สุด คือ เดือนพฤศจิกายน ร้อยละ 19 และเดือนที่มีนักเรียนยืมหนังสือน้อยที่สุด คือเดือนกุมภาพันธ์ ร้อยละ 7

## ผลสัมฤทธิ์ทางการเรียนของผู้เรียน

ตารางเปรียบเทียบแสดงผลสัมฤทธิ์ทางการเรียน 8 กลุ่มสาระการเรียนรู้  
ทุกระดับชั้น (มัธยมศึกษาปีที่ 1 - 6) ปีการศึกษา 2559 - 2562

| กลุ่มสาระการเรียนรู้      | ภาคเรียนที่ 1 |      |      |            | ภาคเรียนที่ 2 |      |      |            |      |
|---------------------------|---------------|------|------|------------|---------------|------|------|------------|------|
|                           | 2559          | 2560 | 2561 | ผลการพัฒนา | 2559          | 2560 | 2561 | ผลการพัฒนา | 2562 |
| ภาษาไทย                   | 2.98          | 3.07 | 2.98 | -0.09      | 3.03          | 3.01 | 2.91 | -0.1       | 3.10 |
| คณิตศาสตร์                | 2.06          | 2.12 | 2.37 | 0.25       | 2.27          | 2.35 | 2.30 | -0.05      | 2.70 |
| วิทยาศาสตร์               | 2.08          | 2.09 | 2.16 | 0.07       | 2.14          | 2.28 | 2.13 | -0.15      | 2.53 |
| สังคมศึกษา                | 2.76          | 2.60 | 3.07 | 0.47       | 2.83          | 2.93 | 3.03 | 0.1        | 3.18 |
| ศิลปศึกษา                 | 3.30          | 2.87 | 3.20 | 0.33       | 2.88          | 2.94 | 2.91 | -0.03      | 3.37 |
| สุขศึกษาและพลศึกษา        | 4.45          | 3.55 | 3.55 | 0          | 3.49          | 3.70 | 3.49 | -0.21      | 3.63 |
| การทำงานอาชีพและเทคโนโลยี | 2.95          | 3.06 | 3.07 | 0.01       | 3.11          | 2.92 | 3.02 | 0.1        | 3.34 |
| ภาษาต่างประเทศ            | 2.52          | 2.35 | 2.42 | 0.07       | 2.52          | 2.51 | 2.60 | 0.09       | 2.89 |
| การศึกษาด้วยตนเอง         | 2.88          | 3.14 | 3.11 | -0.03      | 3.36          | 3.72 | 3.24 | -0.48      | 3.41 |
| รวมเฉลี่ย                 |               |      |      |            |               |      |      |            | 3.07 |

แผนภูมิแสดงผลการเรียน 8 กลุ่มสาระการเรียนรู้

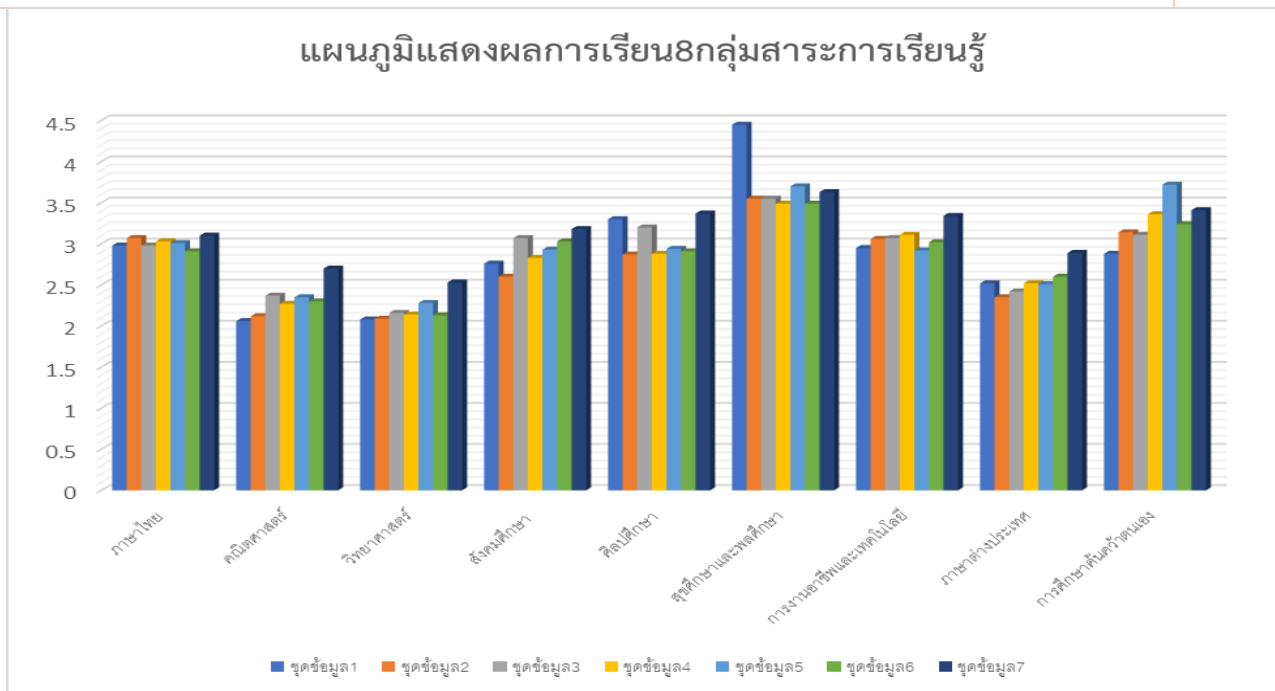

ตารางและกราฟแสดงผลการเรียนรู้กลุ่มสาระการเรียนรู้ ภาคเรียนที่ 1 ปีการศึกษา 2562

| กลุ่มสาระการเรียนรู้         | เกรดเฉลี่ย | ร   | มส  | พักการเรียน | ผลการเรียน(ร้อยละ) |         |
|------------------------------|------------|-----|-----|-------------|--------------------|---------|
|                              |            |     |     |             | ผ่าน               | ไม่ผ่าน |
| คณิตศาสตร์                   | 2.41       | 3   | 41  | 0           | 94.75              | 5.25    |
| การศึกษาขั้นพื้นฐานด้วยตนเอง | 3.16       | 10  | 3   | 0           | 97.78              | 2.22    |
| วิทยาศาสตร์                  | 2.25       | 71  | 47  | 0           | 91.74              | 8.26    |
| ภาษาไทย                      | 2.80       | 7   | 31  | 0           | 94.43              | 5.57    |
| ภาษาต่างประเทศ               | 2.48       | 16  | 79  | 0           | 92.37              | 7.63    |
| สังคมศึกษา ศาสนาและวัฒนธรรม  | 2.77       | 24  | 40  | 0           | 95.33              | 4.67    |
| การงานอาชีพและเทคโนโลยี      | 2.19       | 65  | 32  | 0           | 97.47              | 2.53    |
| ศิลปะศึกษา                   | 3.37       | 15  | 31  | 0           | 96.03              | 3.97    |
| สุขศึกษาและพลศึกษา           | 3.57       | 58  | 21  | 0           | 99.29              | 0.71    |
| รวม                          | 2.89       | 269 | 328 | 0           | 95.47              | 4.53    |

แผนภูมิแสดงผลการเรียนรู้กลุ่มสาระการเรียนรู้ ภาคเรียนที่ 1 ปีการศึกษา 2562

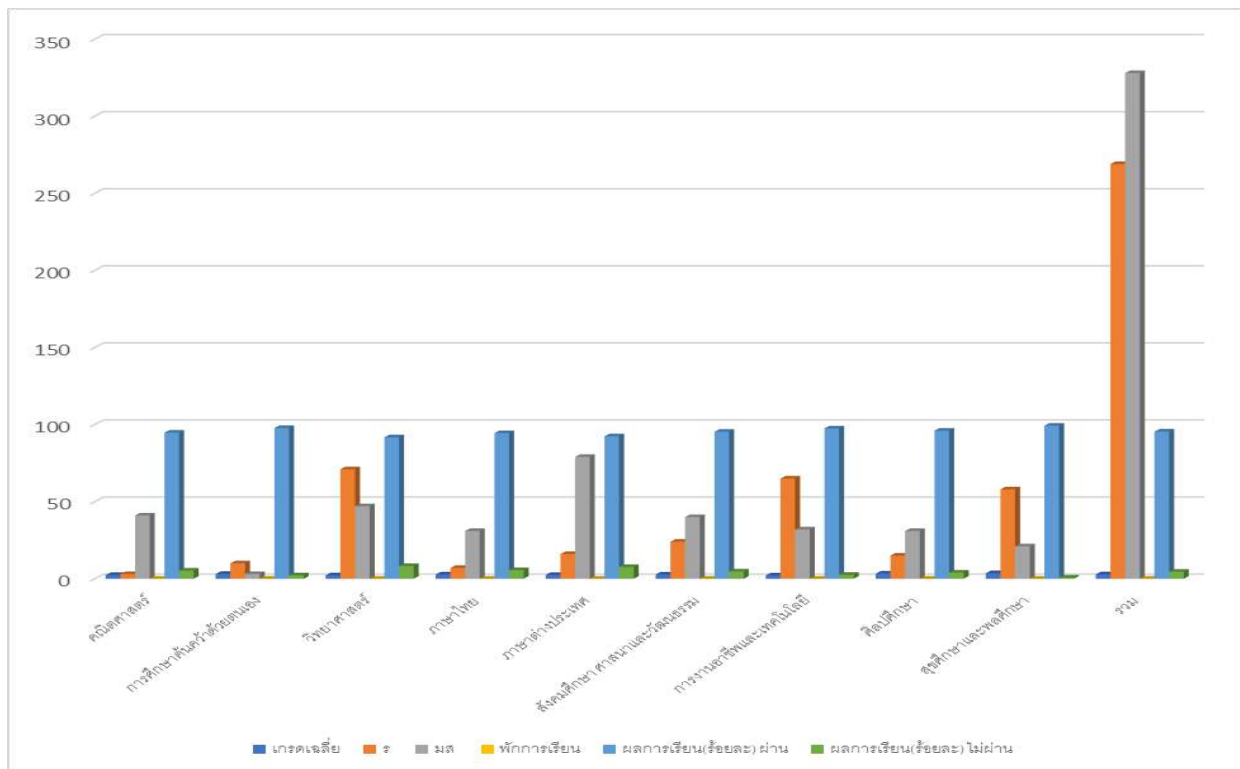

## ตารางและกราฟแสดงผลการเรียนรู้กลุ่มสาระการเรียนรู้ ภาคเรียนที่ 2 ปีการศึกษา 2562

| กลุ่มสาระการเรียนรู้         | เกรดเฉลี่ย | ร   | มส  | พักการเรียน | ผลการเรียน(ร้อยละ) |         |
|------------------------------|------------|-----|-----|-------------|--------------------|---------|
|                              |            |     |     |             | ผ่าน               | ไม่ผ่าน |
| คณิตศาสตร์                   | 2.83       | 8   | 47  | 0           | 99.28              | 0.72    |
| การศึกษาขั้นพื้นฐานด้วยตนเอง | 3.46       | 4   | 9   | 0           | 99.89              | 0.11    |
| วิทยาศาสตร์                  | 2.76       | 13  | 61  | 0           | 99.95              | 1.05    |
| ภาษาไทย                      | 3.16       | 3   | 55  | 0           | 98.25              | 1.75    |
| ภาษาต่างประเทศ               | 2.93       | 26  | 78  | 0           | 99.24              | 0.76    |
| สังคมศึกษา ศาสนาและวัฒนธรรม  | 3.24       | 24  | 60  | 0           | 99.71              | 0.29    |
| การงานอาชีพและเทคโนโลยี      | 3.49       | 27  | 44  | 0           | 99.88              | 0.12    |
| ศิลปศึกษา                    | 3.51       | 15  | 44  | 0           | 99.01              | 0.99    |
| สุขศึกษาและพลศึกษา           | 3.69       | 19  | 31  | 0           | 99.67              | 0.33    |
| รวม                          | 3.23       | 139 | 429 | 0           | 99.32              | 0.66    |

### แผนภูมิแสดงผลการเรียนรู้กลุ่มสาระการเรียนรู้ ภาคเรียนที่ 2 ปีการศึกษา 2562

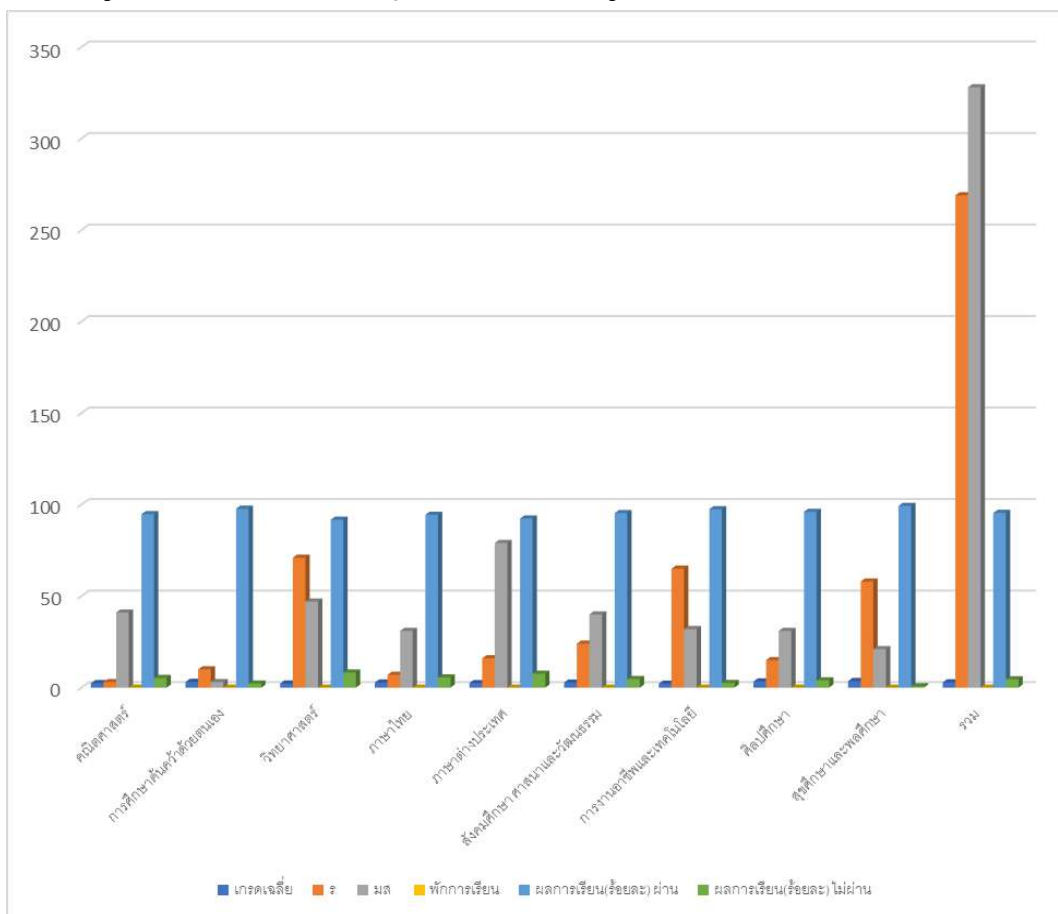

รายงานผลการทดสอบทางการศึกษาระดับชาติขั้นพื้นฐาน O-NET  
ชั้นมัธยมศึกษาปีที่ 3 ปีการศึกษา 2562 แยกตามมาตรฐานการเรียนรู้ระดับโรงเรียน

รายงานผลการทดสอบทางการศึกษาระดับชาติด้านพื้นฐาน O-NET ชั้นมัธยมศึกษาปีที่ 3 ปีการศึกษา 2562 แยกตามมาตรฐานการเรียนรู้ระดับโรงเรียน

| มาตรฐานการเรียนรู้ | คะแนนเต็ม | ค่าสถิติจำแนกตามระดับ |       |              |       |                 |       |         |       |        |       |       |       |        |       |
|--------------------|-----------|-----------------------|-------|--------------|-------|-----------------|-------|---------|-------|--------|-------|-------|-------|--------|-------|
|                    |           | โรงเรียน              |       | ขนาดโรงเรียน |       | ที่ตั้งโรงเรียน |       | จังหวัด |       | สังกัด |       | ภาค   |       | ประเทศ |       |
|                    |           | Mean                  | S.D.  | Mean         | S.D.  | Mean            | S.D.  | Mean    | S.D.  | Mean   | S.D.  | Mean  | S.D.  | Mean   | S.D.  |
| มาตรฐาน ท 1.1      | 100.00    | 50.48                 | 18.62 | 54.55        | 19.17 | 53.86           | 19.58 | 53.86   | 19.58 | 49.27  | 19.19 | 53.86 | 19.58 | 48.65  | 19.25 |
| มาตรฐาน ท 2.1      | 100.00    | 48.16                 | 22.10 | 56.09        | 23.93 | 54.47           | 24.08 | 54.47   | 24.08 | 49.83  | 23.30 | 54.47 | 24.08 | 48.92  | 23.22 |
| มาตรฐาน ท 3.1      | 100.00    | 70.78                 | 21.22 | 76.16        | 20.79 | 74.60           | 21.91 | 74.60   | 21.91 | 70.60  | 22.15 | 74.60 | 21.91 | 69.68  | 22.53 |
| มาตรฐาน ท 4.1      | 100.00    | 46.32                 | 12.77 | 51.92        | 14.63 | 51.43           | 15.32 | 51.43   | 15.32 | 48.30  | 13.49 | 51.43 | 15.32 | 47.80  | 13.62 |
| มาตรฐาน ท 5.1      | 100.00    | 76.22                 | 24.32 | 80.10        | 23.12 | 78.77           | 24.17 | 78.77   | 24.17 | 73.77  | 25.52 | 78.77 | 24.17 | 72.48  | 26.12 |

มาตรฐานการเรียนรู้ที่โรงเรียนควรเร่งพัฒนาเนื่องจากคะแนนเฉลี่ยของโรงเรียนต่ำกว่าคะแนนเฉลี่ยระดับประเทศได้แก่

- 1.) มาตรฐาน ท 4.1
- 2.) มาตรฐาน ท 2.1



| มาตรฐานการเรียนรู้ | คะแนนเต็ม | ค่าสถิติจำแนกตามระดับ |       |              |       |                 |       |         |       |        |       |       |       |        |       |
|--------------------|-----------|-----------------------|-------|--------------|-------|-----------------|-------|---------|-------|--------|-------|-------|-------|--------|-------|
|                    |           | โรงเรียน              |       | ขนาดโรงเรียน |       | ที่ตั้งโรงเรียน |       | จังหวัด |       | สังกัด |       | ภาค   |       | ประเทศ |       |
|                    |           | Mean                  | S.D.  | Mean         | S.D.  | Mean            | S.D.  | Mean    | S.D.  | Mean   | S.D.  | Mean  | S.D.  | Mean   | S.D.  |
| มาตรฐาน ค 1.1      | 100.00    | 33.06                 | 15.62 | 39.35        | 19.97 | 41.45           | 22.09 | 41.45   | 22.09 | 32.37  | 16.17 | 41.45 | 22.09 | 32.60  | 16.55 |
| มาตรฐาน ค 1.2      | 100.00    | 37.97                 | 18.05 | 44.72        | 23.87 | 47.72           | 26.13 | 47.72   | 26.13 | 36.43  | 19.40 | 47.72 | 26.13 | 36.79  | 19.96 |
| มาตรฐาน ค 1.3      | 100.00    | 32.58                 | 15.42 | 37.46        | 17.51 | 39.35           | 19.37 | 39.35   | 19.37 | 32.07  | 15.39 | 39.35 | 19.37 | 32.30  | 15.73 |
| มาตรฐาน ค 2.1      | 100.00    | 44.55                 | 34.39 | 50.27        | 36.59 | 52.49           | 37.26 | 52.49   | 37.26 | 40.14  | 35.60 | 52.49 | 37.26 | 40.45  | 35.78 |
| มาตรฐาน ค 2.2      | 100.00    | 22.54                 | 21.35 | 25.77        | 23.03 | 28.06           | 24.64 | 28.06   | 24.64 | 23.92  | 21.69 | 28.06 | 24.64 | 24.10  | 21.85 |

มาตรฐานการเรียนรู้ที่โรงเรียนควรเร่งพัฒนาเนื่องจากคะแนนเฉลี่ยของโรงเรียนต่ำกว่าคะแนนเฉลี่ยระดับประเทศได้แก่

- 1.) มาตรฐาน ค 2.2

| มาตรฐานการเรียนรู้ | คะแนนเต็ม | ค่าสถิติจำแนกตามระดับ |       |              |       |                 |       |         |       |        |       |       |       |        |       |
|--------------------|-----------|-----------------------|-------|--------------|-------|-----------------|-------|---------|-------|--------|-------|-------|-------|--------|-------|
|                    |           | โรงเรียน              |       | ขนาดโรงเรียน |       | ที่ตั้งโรงเรียน |       | จังหวัด |       | สังกัด |       | ภาค   |       | ประเทศ |       |
|                    |           | Mean                  | S.D.  | Mean         | S.D.  | Mean            | S.D.  | Mean    | S.D.  | Mean   | S.D.  | Mean  | S.D.  | Mean   | S.D.  |
| มาตรฐาน ค 1.1      | 100.00    | 40.38                 | 49.07 | 50.08        | 50.00 | 49.16           | 49.99 | 49.16   | 49.99 | 38.35  | 48.62 | 49.16 | 49.99 | 37.65  | 48.45 |
| มาตรฐาน ค 1.2      | 100.00    | 11.97                 | 23.02 | 18.57        | 30.06 | 19.45           | 30.99 | 19.45   | 30.99 | 13.78  | 25.51 | 19.45 | 30.99 | 13.83  | 25.52 |
| มาตรฐาน ค 2.1      | 100.00    | 14.53                 | 35.24 | 18.36        | 38.72 | 18.81           | 39.08 | 18.81   | 39.08 | 14.35  | 35.05 | 18.81 | 39.08 | 14.39  | 35.10 |
| มาตรฐาน ค 3.1      | 100.00    | 44.12                 | 36.14 | 52.56        | 37.17 | 51.88           | 37.61 | 51.88   | 37.61 | 44.35  | 36.73 | 51.88 | 37.61 | 43.55  | 36.80 |
| มาตรฐาน ค 3.2      | 100.00    | 8.12                  | 19.57 | 15.49        | 28.62 | 16.38           | 29.73 | 16.38   | 29.73 | 10.33  | 23.18 | 16.38 | 29.73 | 10.30  | 23.08 |
| มาตรฐาน ค 4.1      | 100.00    | 26.71                 | 44.24 | 37.67        | 48.45 | 38.83           | 48.74 | 38.83   | 48.74 | 28.16  | 44.98 | 38.83 | 48.74 | 28.12  | 44.96 |
| มาตรฐาน ค 4.2      | 100.00    | 30.26                 | 19.85 | 36.71        | 23.61 | 36.39           | 24.07 | 36.39   | 24.07 | 32.43  | 21.96 | 36.39 | 24.07 | 32.09  | 21.92 |
| มาตรฐาน ค 5.1      | 100.00    | 22.72                 | 25.76 | 30.31        | 30.82 | 30.48           | 31.15 | 30.48   | 31.15 | 23.61  | 26.94 | 30.48 | 31.15 | 23.31  | 26.82 |
| มาตรฐาน ค 5.2      | 100.00    | 21.05                 | 33.82 | 35.74        | 39.87 | 35.26           | 39.99 | 35.26   | 39.99 | 26.69  | 35.53 | 35.26 | 39.99 | 26.53  | 35.36 |
| บูรณาการ           | 100.00    | 26.85                 | 20.17 | 34.13        | 25.27 | 34.20           | 25.89 | 34.20   | 25.89 | 28.41  | 21.94 | 34.20 | 25.89 | 28.22  | 21.84 |

มาตรฐานการเรียนรู้ที่โรงเรียนควรเร่งพัฒนาเนื่องจากคะแนนเฉลี่ยของโรงเรียนต่ำกว่าคะแนนเฉลี่ยระดับประเทศได้แก่

- 1.) มาตรฐาน ค 5.2
- 2.) มาตรฐาน ค 3.2
- 3.) มาตรฐาน ค 1.2
- 4.) มาตรฐาน ค 4.2
- 5.) มาตรฐาน ค 4.1
- 6.) บูรณาการ
- 7.) มาตรฐาน ค 5.1

| มาตรฐานการเรียนรู้ | คะแนนเต็ม | ค่าสถิติจำแนกตามระดับ |       |              |       |                 |       |         |       |        |       |       |       |        |       |
|--------------------|-----------|-----------------------|-------|--------------|-------|-----------------|-------|---------|-------|--------|-------|-------|-------|--------|-------|
|                    |           | โรงเรียน              |       | ขนาดโรงเรียน |       | ที่ตั้งโรงเรียน |       | จังหวัด |       | สังกัด |       | ภาค   |       | ประเทศ |       |
|                    |           | Mean                  | S.D.  | Mean         | S.D.  | Mean            | S.D.  | Mean    | S.D.  | Mean   | S.D.  | Mean  | S.D.  | Mean   | S.D.  |
| บูรณาการ           | 100.00    | 29.81                 | 29.48 | 34.18        | 31.61 | 34.08           | 32.31 | 34.08   | 32.31 | 28.36  | 30.12 | 34.08 | 32.31 | 28.07  | 30.09 |
| มาตรฐาน ว 1.1      | 100.00    | 31.38                 | 15.82 | 33.73        | 17.07 | 33.35           | 17.31 | 33.35   | 17.31 | 31.02  | 16.11 | 33.35 | 17.31 | 30.85  | 16.09 |
| มาตรฐาน ว 1.2      | 100.00    | 56.20                 | 49.61 | 57.40        | 49.45 | 56.43           | 49.58 | 56.43   | 49.58 | 54.72  | 49.78 | 56.43 | 49.58 | 54.09  | 49.83 |
| มาตรฐาน ว 2.1      | 100.00    | 28.42                 | 45.10 | 38.31        | 48.62 | 37.78           | 48.48 | 37.78   | 48.48 | 29.16  | 45.45 | 37.78 | 48.48 | 28.90  | 45.33 |
| มาตรฐาน ว 2.2      | 100.00    | 64.96                 | 47.71 | 66.81        | 47.09 | 63.97           | 48.01 | 63.97   | 48.01 | 58.13  | 49.34 | 63.97 | 48.01 | 57.02  | 49.50 |
| มาตรฐาน ว 3.1      | 100.00    | 18.59                 | 17.70 | 20.57        | 18.46 | 21.07           | 18.73 | 21.07   | 18.73 | 20.17  | 18.00 | 21.07 | 18.73 | 20.24  | 18.02 |
| มาตรฐาน ว 3.2      | 100.00    | 32.06                 | 20.61 | 32.59        | 22.61 | 33.08           | 22.98 | 33.08   | 22.98 | 31.33  | 21.85 | 33.08 | 22.98 | 31.30  | 21.88 |
| มาตรฐาน ว 4.1      | 100.00    | 26.85                 | 25.29 | 25.75        | 24.84 | 25.79           | 24.86 | 25.79   | 24.86 | 25.68  | 24.75 | 25.79 | 24.86 | 25.67  | 24.73 |
| มาตรฐาน ว 4.2      | 100.00    | 21.79                 | 30.58 | 25.51        | 32.32 | 25.87           | 32.81 | 25.87   | 32.81 | 22.59  | 30.65 | 25.87 | 32.81 | 22.64  | 30.70 |
| มาตรฐาน ว 5.1      | 100.00    | 31.55                 | 15.59 | 34.85        | 17.08 | 35.08           | 17.45 | 35.08   | 17.45 | 32.68  | 16.30 | 35.08 | 17.45 | 32.51  | 16.31 |
| มาตรฐาน ว 6.1      | 100.00    | 32.14                 | 20.46 | 34.12        | 21.09 | 33.67           | 21.24 | 33.67   | 21.24 | 33.30  | 20.74 | 33.67 | 21.24 | 33.02  | 20.71 |
| มาตรฐาน ว 7.1      | 100.00    | 21.76                 | 24.99 | 28.42        | 28.51 | 28.26           | 28.67 | 28.26   | 28.67 | 27.22  | 27.74 | 28.26 | 28.67 | 27.14  | 27.70 |
| มาตรฐาน ว 7.2      | 100.00    | 18.16                 | 38.55 | 18.92        | 39.16 | 19.21           | 39.39 | 19.21   | 39.39 | 19.03  | 39.25 | 19.21 | 39.39 | 19.13  | 39.33 |

มาตรฐานการเรียนรู้ที่โรงเรียนควรเร่งพัฒนาเนื่องจากคะแนนเฉลี่ยของโรงเรียนต่ำกว่าคะแนนเฉลี่ยระดับประเทศได้แก่

- 1.) มาตรฐาน ว 7.1
- 2.) มาตรฐาน ว 3.1
- 3.) มาตรฐาน ว 7.2
- 4.) มาตรฐาน ว 5.1
- 5.) มาตรฐาน ว 6.1
- 6.) มาตรฐาน ว 4.2
- 7.) มาตรฐาน ว 2.1

ผลการทดสอบทางการศึกษาระดับชาติขั้นพื้นฐาน (O-NET)  
ชั้นมัธยมศึกษาปีที่ 3 ปีการศึกษา 2562

ตาราง แสดงผลการทดสอบทางการศึกษาระดับชาติขั้นพื้นฐาน (O-NET)  
 ชั้นมัธยมศึกษาปีที่ 3 ปีการศึกษา 2562

| วิชา        | ระดับ<br>โรงเรียน | ระดับ<br>สพม.2 | ระดับ<br>ประเทศ |
|-------------|-------------------|----------------|-----------------|
| ภาษาไทย     | 55.71             | 55.91          | 55.14           |
| คณิตศาสตร์  | 25.31             | 26.98          | 26.73           |
| วิทยาศาสตร์ | 29.74             | 30.22          | 30.07           |
| ภาษาอังกฤษ  | 33.83             | 32.98          | 33.25           |

ข้อมูล ณ วันที่ 26 มีนาคม 2563

สถาบันทดสอบทางการศึกษาแห่งชาติ (องค์การมหาชน)

แผนภูมิ แสดงผลการทดสอบทางการศึกษาระดับชาติขั้นพื้นฐาน (O-NET) มัธยมศึกษาปีที่ 3

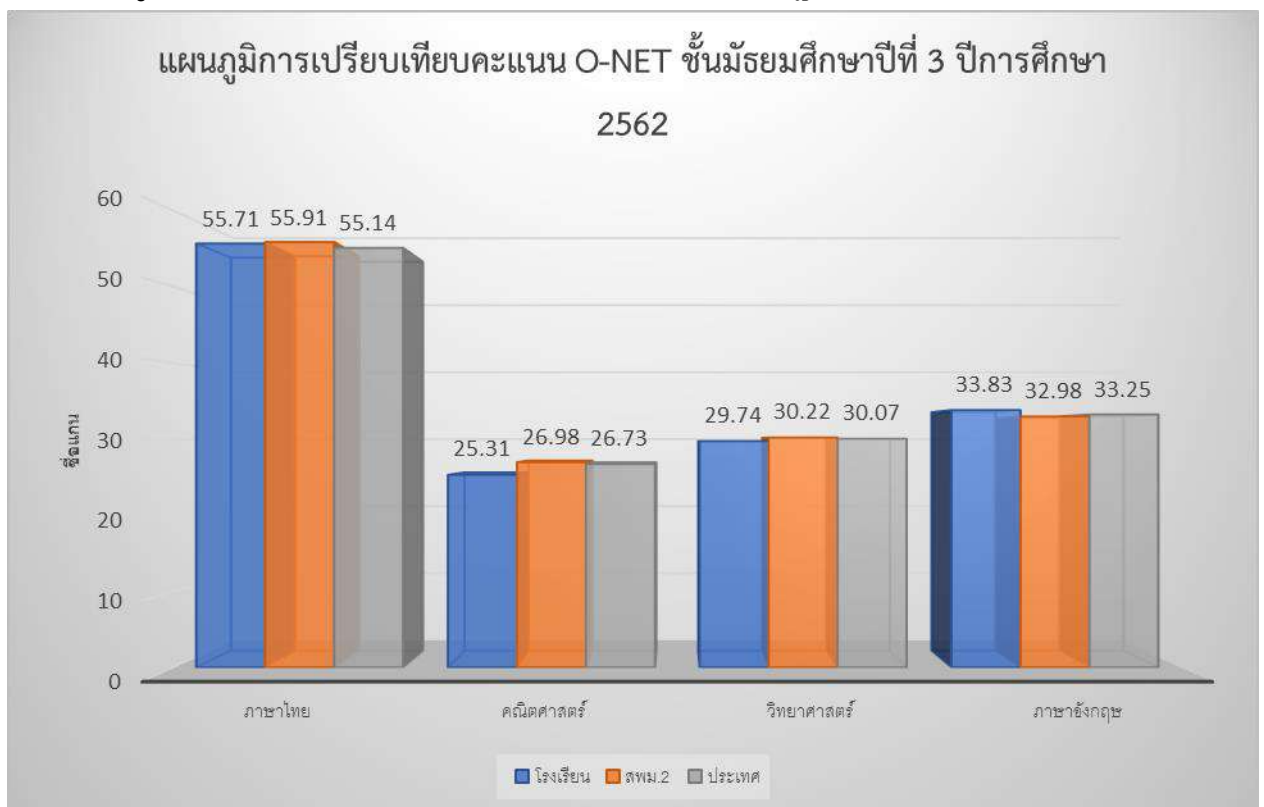

จากแผนภูมิ แสดงผลคะแนน O-NET ชั้นมัธยมศึกษาปีที่ 3 ปีการศึกษา 2562 จำแนกตามวิชา พบว่า ผลคะแนน O-NET ระดับโรงเรียน วิชาที่นักเรียนมีผลคะแนนโดยรวมมากที่สุด คือ ภาษาไทย ร้อยละ 55.71 รองลงมา คือ ภาษาอังกฤษ ร้อยละ 33.83 และ วิชาวิทยาศาสตร์ ร้อยละ 29.74 วิชาที่นักเรียนมีผลคะแนน O-NET โดยรวมน้อยที่สุด คือ คณิตศาสตร์ ร้อยละ 25.31

ตาราง เปรียบเทียบผลการทดสอบทางการศึกษาระดับชาติขั้นพื้นฐาน (O-NET) ชั้นมัธยมศึกษาปีที่ 3 ระดับโรงเรียน ปีการศึกษา 2561 กับ ปีการศึกษา 2562 จำแนกตามวิชา

| วิชา        | ปีการศึกษา 2560 |        | ปีการศึกษา 2561 |        | ปีการศึกษา 2562 |        | ผลการพัฒนา |
|-------------|-----------------|--------|-----------------|--------|-----------------|--------|------------|
|             | คะแนน           | อันดับ | คะแนน           | อันดับ | คะแนน           | อันดับ |            |
| ภาษาไทย     | 48.63           | 1      | 54.94           | 1      | 55.71           | 1      | 0.77       |
| คณิตศาสตร์  | 25.39           | 4      | 29.10           | 3      | 25.31           | 4      | -3.79      |
| วิทยาศาสตร์ | 32.50           | 2      | 36.46           | 2      | 29.74           | 3      | -6.72      |
| สังคมศึกษาฯ | -               | -      | -               | -      | -               | -      |            |
| ภาษาอังกฤษ  | 29.75           | 3      | 28.24           | 4      | 33.83           | 2      | 5.55       |

จากตารางเปรียบเทียบผลการทดสอบทางการศึกษาระดับชาติขั้นพื้นฐาน (O-NET) ชั้นมัธยมศึกษาปีที่ 3 ระดับโรงเรียน ปีการศึกษา 2561 กับ ปีการศึกษา 2562 จำแนกตามวิชา พบว่า ผลคะแนน O-NET ม.3 ระดับโรงเรียน วิชาที่มีผลคะแนนพัฒนาเพิ่มขึ้นมากที่สุด คือ ภาษาไทย

แผนภูมิ แสดงเปรียบเทียบผลการทดสอบทางการศึกษาระดับชาติขั้นพื้นฐาน (O-NET) ชั้นมัธยมศึกษาปีที่ 3 ระดับโรงเรียน ปีการศึกษา 2560 - ปีการศึกษา 2562 จำแนกตามวิชา

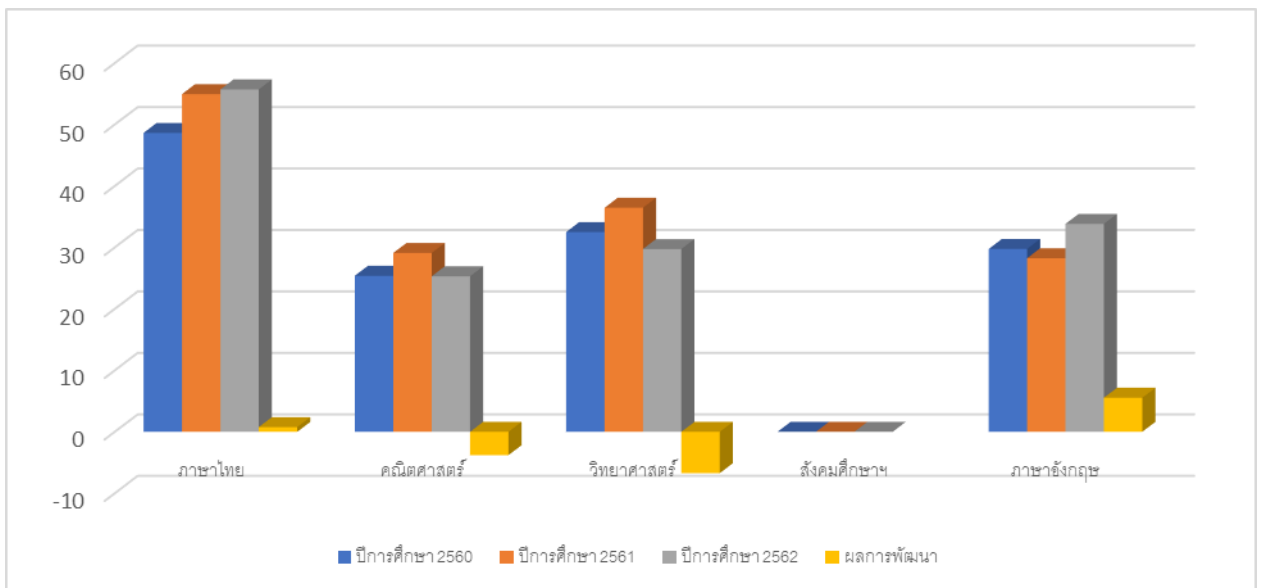



ผลการทดสอบทางการศึกษาระดับชาติขั้นพื้นฐาน (O-NET)  
ชั้นมัธยมศึกษาปีที่ 6 ปีการศึกษา 2562

รายงานผลการทดสอบทางการศึกษาระดับชาติด้านพื้นฐาน O-NET ชั้นมัธยมศึกษาปีที่ 6 ปีการศึกษา 2562 แยกตามสาระการเรียนรู้สำหรับโรงเรียน

| สาระ                   | คะแนนเต็ม | ค่าสถิติจำแนกตามระดับ |       |              |       |                 |       |         |       |        |       |       |       |        |       |
|------------------------|-----------|-----------------------|-------|--------------|-------|-----------------|-------|---------|-------|--------|-------|-------|-------|--------|-------|
|                        |           | โรงเรียน              |       | ขนาดโรงเรียน |       | ที่ตั้งโรงเรียน |       | จังหวัด |       | สังกัด |       | ภาค   |       | ประเทศ |       |
|                        |           | Mean                  | S.D.  | Mean         | S.D.  | Mean            | S.D.  | Mean    | S.D.  | Mean   | S.D.  | Mean  | S.D.  | Mean   | S.D.  |
| การอ่าน                | 100.00    | 41.57                 | 16.00 | 48.64        | 17.53 | 50.19           | 18.77 | 50.19   | 18.77 | 44.43  | 17.36 | 50.19 | 18.77 | 43.65  | 17.61 |
| การเขียน               | 100.00    | 42.02                 | 15.57 | 49.74        | 17.92 | 52.04           | 18.95 | 52.04   | 18.95 | 45.82  | 17.58 | 52.04 | 18.95 | 45.10  | 17.85 |
| การฟัง การดู และการพูด | 100.00    | 65.07                 | 25.33 | 71.82        | 24.81 | 70.84           | 25.01 | 70.84   | 25.01 | 67.54  | 25.38 | 70.84 | 25.01 | 66.33  | 25.60 |
| หลักการใช้ภาษาไทย      | 100.00    | 30.71                 | 12.43 | 38.29        | 16.16 | 40.44           | 17.51 | 40.44   | 17.51 | 34.65  | 15.13 | 40.44 | 17.51 | 34.03  | 15.23 |
| วรรณคดีและวรรณกรรม     | 100.00    | 41.17                 | 17.89 | 50.50        | 20.55 | 51.73           | 21.87 | 51.73   | 21.87 | 46.64  | 20.02 | 51.73 | 21.87 | 45.41  | 20.18 |

สาระที่โรงเรียนควรเร่งพัฒนาเนื่องจากคะแนนเฉลี่ยของโรงเรียนต่ำกว่าคะแนนเฉลี่ยระดับประเทศได้แก่

- 1.) วรรณคดีและวรรณกรรม
- 2.) หลักการใช้ภาษาไทย
- 3.) การเขียน
- 4.) การอ่าน
- 5.) การฟัง การดู และการพูด

| สาระ   | คะแนนเต็ม | ค่าสถิติจำแนกตามระดับ |       |              |       |                 |       |         |       |        |       |       |       |        |       |
|--|-----------|-----------------------|-------|--------------|-------|-----------------|-------|---------|-------|--------|-------|-------|-------|--------|-------|
|  |           | โรงเรียน              |       | ขนาดโรงเรียน |       | ที่ตั้งโรงเรียน |       | จังหวัด |       | สังกัด |       | ภาค   |       | ประเทศ |       |
|  |           | Mean                  | S.D.  | Mean         | S.D.  | Mean            | S.D.  | Mean    | S.D.  | Mean   | S.D.  | Mean  | S.D.  | Mean   | S.D.  |
| ศาสนา ศีลธรรม จริยธรรม                           | 100.00    | 36.33                 | 11.71 | 40.06        | 12.13 | 40.79           | 13.12 | 40.79   | 13.12 | 37.88  | 11.98 | 40.79 | 13.12 | 37.57  | 12.06 |
| หน้าที่พลเมือง วัฒนธรรม และการดำเนินชีวิตในสังคม | 100.00    | 40.33                 | 13.73 | 44.55        | 13.78 | 45.57           | 14.37 | 45.57   | 14.37 | 41.46  | 13.73 | 45.57 | 14.37 | 40.85  | 13.91 |
| เศรษฐศาสตร์                                      | 100.00    | 29.15                 | 10.77 | 34.46        | 13.16 | 35.77           | 14.22 | 35.77   | 14.22 | 31.99  | 12.51 | 35.77 | 14.22 | 31.64  | 12.58 |
| ประวัติศาสตร์                                    | 100.00    | 28.06                 | 10.13 | 29.40        | 10.54 | 30.08           | 11.07 | 30.08   | 11.07 | 28.33  | 10.36 | 30.08 | 11.07 | 28.16  | 10.38 |
| ภูมิศาสตร์                                       | 100.00    | 40.17                 | 12.27 | 42.81        | 13.28 | 43.66           | 13.80 | 43.66   | 13.80 | 40.84  | 12.90 | 43.66 | 13.80 | 40.28  | 13.04 |

สาระที่โรงเรียนควรเร่งพัฒนาเนื่องจากคะแนนเฉลี่ยของโรงเรียนต่ำกว่าคะแนนเฉลี่ยระดับประเทศได้แก่

- 1.) เศรษฐศาสตร์
- 2.) ศาสนา ศีลธรรม จริยธรรม
- 3.) หน้าที่พลเมือง วัฒนธรรม และการดำเนินชีวิตในสังคม
- 4.) ภูมิศาสตร์
- 5.) ประวัติศาสตร์

| สาระ   | คะแนนเต็ม | ค่าสถิติจำแนกตามระดับ |       |              |       |                 |       |         |       |        |       |       |       |        |       |
|--|-----------|-----------------------|-------|--------------|-------|-----------------|-------|---------|-------|--------|-------|-------|-------|--------|-------|
|  |           | โรงเรียน              |       | ขนาดโรงเรียน |       | ที่ตั้งโรงเรียน |       | จังหวัด |       | สังกัด |       | ภาค   |       | ประเทศ |       |
|  |           | Mean                  | S.D.  | Mean         | S.D.  | Mean            | S.D.  | Mean    | S.D.  | Mean   | S.D.  | Mean  | S.D.  | Mean   | S.D.  |
| ภาษาเพื่อการสื่อสาร                            | 100.00    | 28.19                 | 10.96 | 34.01        | 16.05 | 39.80           | 19.53 | 39.80   | 19.53 | 29.24  | 13.70 | 39.80 | 19.53 | 29.40  | 14.21 |
| ภาษาและวัฒนธรรม                                | 100.00    | 25.24                 | 13.04 | 33.05        | 19.63 | 39.87           | 23.37 | 39.87   | 23.37 | 28.16  | 17.02 | 39.87 | 23.37 | 28.55  | 17.53 |
| ภาษากับความสัมพันธ์กับกลุ่มสาระการเรียนรู้อื่น | 100.00    | 27.42                 | 15.66 | 34.64        | 21.46 | 41.12           | 24.81 | 41.12   | 24.81 | 29.43  | 18.85 | 41.12 | 24.81 | 29.62  | 19.25 |
| ภาษากับความสัมพันธ์กับชุมชนและโลก              | 100.00    | 28.06                 | 17.02 | 33.46        | 20.16 | 40.18           | 23.88 | 40.18   | 23.88 | 28.56  | 17.82 | 40.18 | 23.88 | 28.86  | 18.29 |

สาระที่โรงเรียนควรเร่งพัฒนาเนื่องจากคะแนนเฉลี่ยของโรงเรียนต่ำกว่าคะแนนเฉลี่ยระดับประเทศได้แก่

- 1.) ภาษาและวัฒนธรรม
- 2.) ภาษากับความสัมพันธ์กับกลุ่มสาระการเรียนรู้อื่น
- 3.) ภาษาเพื่อการสื่อสาร
- 4.) ภาษากับความสัมพันธ์กับชุมชนและโลก

| สาระ                               | คะแนน<br>เต็ม | ค่าสถิติจำแนกตามระดับ |       |                  |       |                     |       |         |       |        |       |       |       |        |       |
|------------------------------------|---------------|-----------------------|-------|------------------|-------|---------------------|-------|---------|-------|--------|-------|-------|-------|--------|-------|
|                                    |               | โรงเรียน              |       | ขนาด<br>โรงเรียน |       | ที่ตั้ง<br>โรงเรียน |       | จังหวัด |       | สังกัด |       | ภาค   |       | ประเทศ |       |
|                                    |               | Mean                  | S.D.  | Mean             | S.D.  | Mean                | S.D.  | Mean    | S.D.  | Mean   | S.D.  | Mean  | S.D.  | Mean   | S.D.  |
| บูรณาการ                           | 100.00        | 23.78                 | 24.35 | 33.12            | 31.43 | 37.88               | 34.25 | 37.88   | 34.25 | 27.26  | 28.22 | 37.88 | 34.25 | 27.10  | 28.28 |
| จำนวนและการดำเนินการ               | 100.00        | 22.79                 | 20.68 | 29.29            | 25.67 | 32.97               | 28.65 | 32.97   | 28.65 | 24.81  | 23.09 | 32.97 | 28.65 | 24.65  | 23.23 |
| การวัด                             | 100.00        | 23.57                 | 30.12 | 31.08            | 33.87 | 35.72               | 36.45 | 35.72   | 36.45 | 25.10  | 30.54 | 35.72 | 36.45 | 25.03  | 30.64 |
| พีชคณิต                            | 100.00        | 23.24                 | 15.35 | 31.28            | 21.77 | 35.28               | 25.20 | 35.28   | 25.20 | 26.19  | 19.13 | 35.28 | 25.20 | 25.93  | 19.38 |
| การวิเคราะห์ข้อมูลและความน่าจะเป็น | 100.00        | 21.75                 | 16.19 | 29.11            | 22.35 | 32.92               | 25.21 | 32.92   | 25.21 | 24.63  | 19.74 | 32.92 | 25.21 | 24.44  | 19.80 |

สาระที่โรงเรียนควรเร่งพัฒนาเนื่องจากคะแนนเฉลี่ยของโรงเรียนต่ำกว่าคะแนนเฉลี่ยระดับประเทศได้แก่

- 1.) บูรณาการ
- 2.) พีชคณิต
- 3.) การวิเคราะห์ข้อมูลและความน่าจะเป็น
- 4.) จำนวนและการดำเนินการ
- 5.) การวัด

| สาระ                             | คะแนนเต็ม | ค่าสถิติจำแนกตามระดับ |       |              |       |                 |       |         |       |        |       |       |       |        |       |
|----------------------------------|-----------|-----------------------|-------|--------------|-------|-----------------|-------|---------|-------|--------|-------|-------|-------|--------|-------|
|                                  |           | โรงเรียน              |       | ขนาดโรงเรียน |       | ที่ตั้งโรงเรียน |       | จังหวัด |       | สังกัด |       | ภาค   |       | ประเทศ |       |
|                                  |           | Mean                  | S.D.  | Mean         | S.D.  | Mean            | S.D.  | Mean    | S.D.  | Mean   | S.D.  | Mean  | S.D.  | Mean   | S.D.  |
| บูรณาการ                         | 100.00    | 50.70                 | 50.00 | 58.81        | 49.22 | 60.24           | 48.94 | 60.24   | 48.94 | 51.77  | 49.97 | 60.24 | 48.94 | 50.54  | 50.00 |
| สิ่งมีชีวิตกับกระบวนการดำรงชีวิต | 100.00    | 35.25                 | 17.10 | 40.05        | 19.77 | 41.73           | 21.31 | 41.73   | 21.31 | 36.91  | 18.68 | 41.73 | 21.31 | 36.50  | 18.82 |
| ชีวิตกับสิ่งแวดล้อม              | 100.00    | 27.60                 | 27.24 | 34.45        | 30.88 | 36.74           | 31.48 | 36.74   | 31.48 | 30.35  | 29.68 | 36.74 | 31.48 | 29.79  | 29.52 |
| สารและสมบัติของสาร               | 100.00    | 28.65                 | 14.59 | 30.62        | 16.79 | 31.61           | 18.30 | 31.61   | 18.30 | 29.01  | 15.57 | 31.61 | 18.30 | 28.87  | 15.65 |
| แรงและการเคลื่อนที่              | 100.00    | 22.73                 | 14.95 | 25.03        | 17.83 | 26.56           | 19.84 | 26.56   | 19.84 | 23.56  | 16.45 | 26.56 | 19.84 | 23.59  | 16.58 |
| พลังงาน                          | 100.00    | 20.86                 | 15.81 | 25.28        | 18.79 | 27.12           | 20.81 | 27.12   | 20.81 | 23.23  | 17.58 | 27.12 | 20.81 | 23.15  | 17.64 |
| กระบวนการเปลี่ยนแปลงของโลก       | 100.00    | 20.54                 | 23.28 | 23.33        | 24.60 | 25.10           | 25.84 | 25.10   | 25.84 | 21.80  | 23.83 | 25.10 | 25.84 | 21.78  | 23.88 |
| ดาราศาสตร์และอวกาศ               | 100.00    | 36.94                 | 31.35 | 38.96        | 32.19 | 41.84           | 32.91 | 41.84   | 32.91 | 35.76  | 30.98 | 41.84 | 32.91 | 35.58  | 30.90 |

สาระที่โรงเรียนควรเร่งพัฒนาเนื่องจากคะแนนเฉลี่ยของโรงเรียนต่ำกว่าคะแนนเฉลี่ยระดับประเทศได้แก่

- 1.) พลังงาน
- 2.) ชีวิตกับสิ่งแวดล้อม
- 3.) สิ่งมีชีวิตกับกระบวนการดำรงชีวิต
- 4.) กระบวนการเปลี่ยนแปลงของโลก
- 5.) แรงและการเคลื่อนที่
- 6.) สารและสมบัติของสาร

ตาราง แสดงผลการทดสอบทางการศึกษาระดับชาตินิพื้นฐาน (O-NET)  
 ชั้นมัธยมศึกษาปีที่ 6 ปีการศึกษา 2562

| วิชา                        | ระดับ<br>โรงเรียน | ระดับ<br>จังหวัด | ระดับ<br>สังกัด | ระดับ<br>ประเทศ |
|-----------------------------|-------------------|------------------|-----------------|-----------------|
| ภาษาไทย                     | 33.35             | 48.68            | 43.02           | 42.21           |
| คณิตศาสตร์                  | 22.85             | 34.63            | 25.62           | 25.41           |
| วิทยาศาสตร์                 | 28.29             | 33.35            | 29.40           | 29.20           |
| สังคมศึกษา ศาสนาและวัฒนธรรม | 34.81             | 39.17            | 36.10           | 35.70           |
| ภาษาอังกฤษ                  | 27.51             | 40.05            | 28.97           | 29.20           |

ข้อมูล ณ วันที่ 27 มีนาคม 2563

สถาบันทดสอบทางการศึกษาแห่งชาติ (องค์การมหาชน)

แผนภูมิ แสดงผลการทดสอบทางการศึกษาระดับชาตินิพื้นฐาน (O-NET)  
 ชั้นมัธยมศึกษาปีที่ 6 ปีการศึกษา 2562

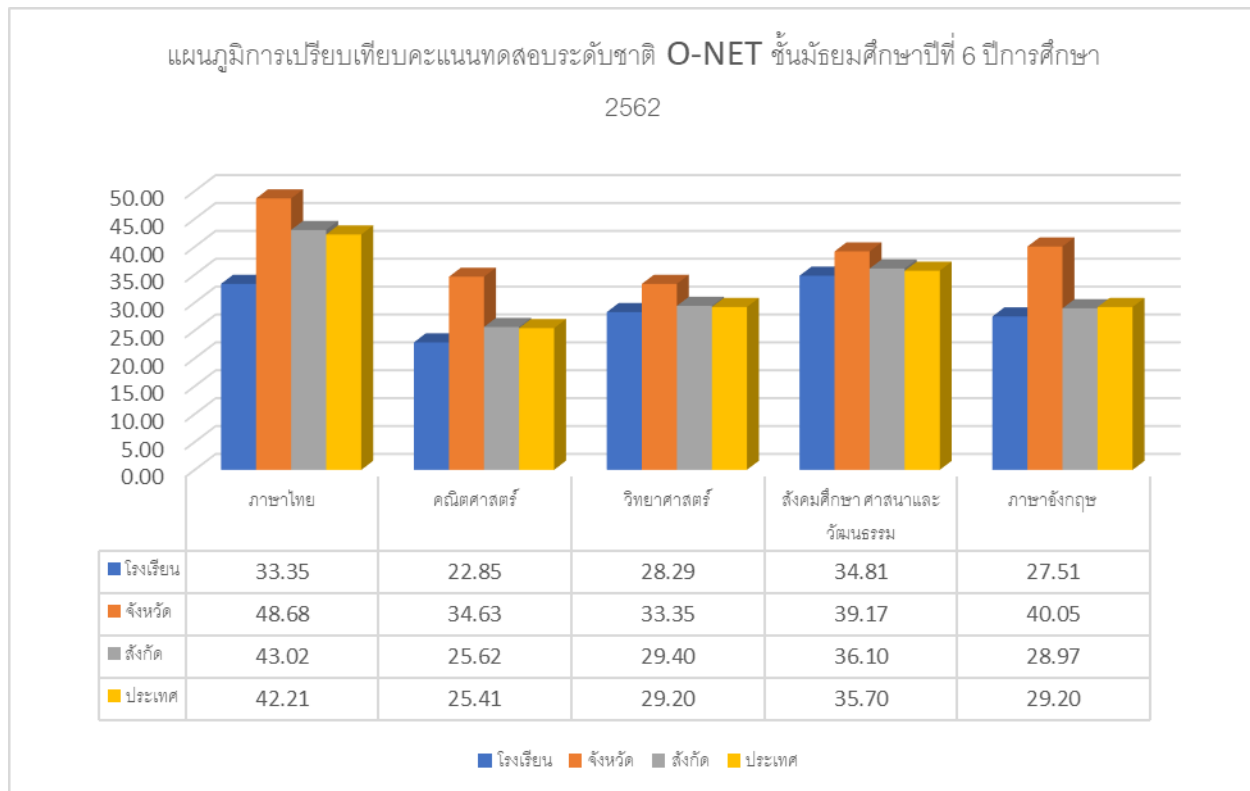



จากแผนภูมิ แสดงผลคะแนน O-NET ชั้นมัธยมศึกษาปีที่ 6 ปีการศึกษา 2562 จำแนกตามวิชา พบว่าผลคะแนน O-NET **ระดับโรงเรียน** วิชาที่นักเรียนมีผลคะแนนโดยรวมมากที่สุด คือ ภาษาไทย ร้อยละ 39.25 รองลงมา คือ สังคม ศาสนาและวัฒนธรรม ร้อยละ 34.81 และ วิทยาศาสตร์ ร้อยละ 28.29 วิชาที่นักเรียนมีผลคะแนน O-NET โดยรวมน้อยที่สุด คือ คณิตศาสตร์ ร้อยละ 22.85

ตาราง เปรียบเทียบผลการทดสอบทางการศึกษาระดับชาติขั้นพื้นฐาน (O-NET) ชั้นมัธยมศึกษาปีที่ 6 ระดับโรงเรียน ปีการศึกษา 2559 กับ ปีการศึกษา 2561 และ 2562 จำแนกตามวิชา

| วิชา        | ปีการศึกษา 2560 |        | ปีการศึกษา 2561 |        | ปีการศึกษา 2562 |        | ผลการพัฒนา |
|-------------|-----------------|--------|-----------------|--------|-----------------|--------|------------|
|             | คะแนน           | อันดับ | คะแนน           | อันดับ | คะแนน           | อันดับ |            |
| ภาษาไทย     | 49.24           | 1      | 46.34           | 1      | 39.35           | 1      | -6.99      |
| คณิตศาสตร์  | 23.29           | 5      | 29.70           | 4      | 22.85           | 5      | -6.85      |
| วิทยาศาสตร์ | 28.67           | 3      | 29.23           | 5      | 28.29           | 3      | -0.94      |
| สังคมศึกษาฯ | 34.40           | 2      | 34.69           | 2      | 34.81           | 2      | +0.12      |
| ภาษาอังกฤษ  | 28.45           | 4      | 30.43           | 3      | 27.51           | 4      | -2.92      |

จากตารางเปรียบเทียบผลการทดสอบทางการศึกษาระดับชาติขั้นพื้นฐาน (O-NET) ชั้นมัธยมศึกษาปีที่ 6 ระดับโรงเรียน ปีการศึกษา 2560 กับ ปีการศึกษา 2562 จำแนกตามวิชา พบว่า ผลคะแนน O-NET ม.6 **ระดับโรงเรียน** วิชาที่มีผลคะแนนพัฒนาเพิ่มขึ้นมากที่สุด คือ คณิตศาสตร์ รองลงมา คือ ภาษาอังกฤษ

ตาราง ผลสรุปผลสัมฤทธิ์ทางการเรียนกลุ่มสาระการเรียนรู้  
นักเรียนชั้นมัธยมศึกษาปีที่ 1 ปีการศึกษา 2562

ระดับผลการเรียน

ระดับผลการเรียน

| กลุ่มสาระ      | 4     | 3.5   | 3     | 2.5   | 2   | 1.5 | 1   | 0  |
|----------------|-------|-------|-------|-------|-----|-----|-----|----|
| ภาษาไทย        | 295   | 84    | 43    | 17    | 11  | 8   | 8   | 11 |
| คณิตศาสตร์     | 101   | 58    | 71    | 72    | 102 | 55  | 12  | 6  |
| วิทยาศาสตร์    | 49    | 62    | 106   | 104   | 97  | 42  | 17  | 0  |
| สังคม          | 42    | 102   | 126   | 119   | 61  | 22  | 2   | 0  |
| สุขศึกษา       | 190   | 41    | 55    | 80    | 85  | 16  | 9   | 1  |
| ศิลปะ          | 151   | 100   | 88    | 73    | 28  | 13  | 5   | 1  |
| การงานฯ        | 283   | 98    | 36    | 24    | 23  | 7   | 6   | 0  |
| ภาษาต่างประเทศ | 114   | 77    | 93    | 73    | 60  | 52  | 8   | 0  |
| รวมทั้งสิ้น    | 2,740 | 1,112 | 1,156 | 1,098 | 858 | 411 | 456 | 30 |

| ระดับผลการเรียน | ระดับผลการเรียน |       |       |       |     |     |     |    |
|-----------------|-----------------|-------|-------|-------|-----|-----|-----|----|
| ชั้น            | 4               | 3.5   | 3     | 2.5   | 2   | 1.5 | 1   | 0  |
| ม.1             | 2,740           | 1,112 | 1,156 | 1,098 | 858 | 411 | 456 | 30 |
| ม.4             | 2,349           | 939   | 1,153 | 1,017 | 693 | 401 | 209 | 85 |

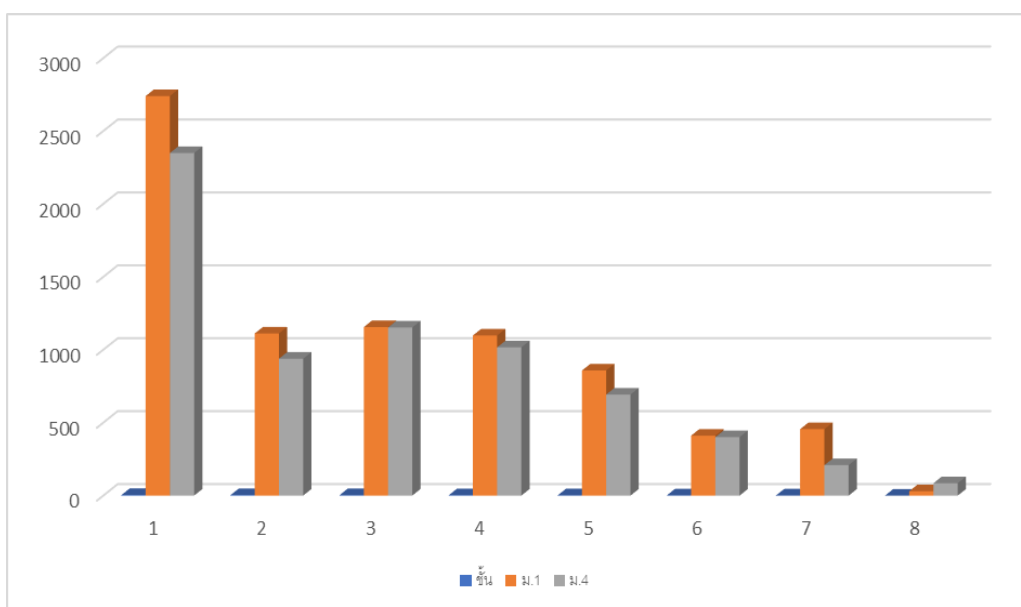

ตาราง ผลการประเมินคุณลักษณะอันพึงประสงค์ นักเรียนชั้นมัธยมศึกษาปีที่ 1-3  
ปีการศึกษา 2562

| ระดับชั้น         | จำนวนนักเรียน | จำนวนนักเรียนตามระดับคุณภาพ |     |           |              |
|-------------------|---------------|-----------------------------|-----|-----------|--------------|
|                   |               | ดีมาก                       | ดี  | ผ่านเกณฑ์ | ไม่ผ่านเกณฑ์ |
| มัธยมศึกษาปีที่ 1 | 486           | 482                         | -   | 4         | -            |
| มัธยมศึกษาปีที่ 2 | 441           | 386                         | 45  | 10        | -            |
| มัธยมศึกษาปีที่ 3 | 469           | 228                         | 214 | 27        | -            |

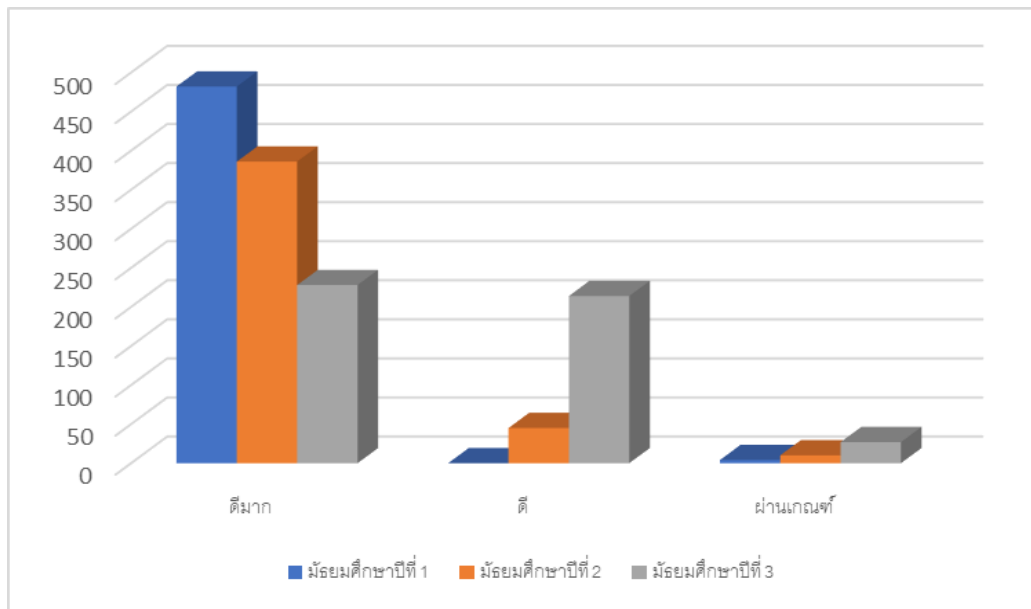

ตาราง ผลการประเมินคุณลักษณะอันพึงประสงค์ นักเรียนชั้นมัธยมศึกษาปีที่ 4-6  
ปีการศึกษา 2562

| ระดับชั้น         | จำนวนนักเรียน | จำนวนนักเรียนตามระดับคุณภาพ |     |           |              |
|-------------------|---------------|-----------------------------|-----|-----------|--------------|
|                   |               | ดีมาก                       | ดี  | ผ่านเกณฑ์ | ไม่ผ่านเกณฑ์ |
| มัธยมศึกษาปีที่ 4 | 498           | 490                         | -   | 4         | 4            |
| มัธยมศึกษาปีที่ 5 | 458           | 370                         | 80  | 8         | -            |
| มัธยมศึกษาปีที่ 6 | 432           | 300                         | 111 | 21        | -            |

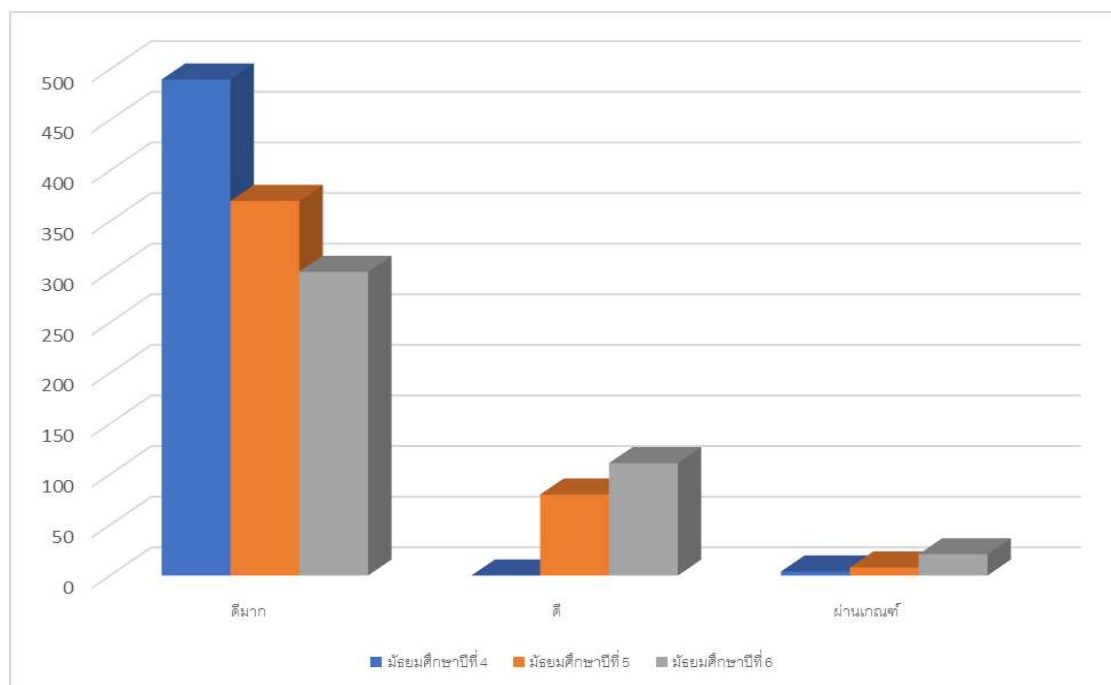

แหล่งข้อมูล :งานวัดผล ข้อมูล ณ วันที่ 31 มีนาคม 2563

| ตาราง ผลการประเมินคุณลักษณะอันพึงประสงค์ ระดับคุณภาพ ร้อยละ นักเรียนชั้นมัธยมศึกษาปีที่ 1-6 |               |                                    |       |           |              |
|---|---------------|------------------------------------|-------|-----------|--------------|
| ภาคเรียนที่ 1 ปีการศึกษา 2562   |               |                                    |       |           |              |
| ระดับชั้น   | จำนวนนักเรียน | จำนวนนักเรียนตามระดับคุณภาพ/ร้อยละ |       |           |              |
|   |               | ดีมาก                              | ดี    | ผ่านเกณฑ์ | ไม่ผ่านเกณฑ์ |
| มัธยมศึกษาปีที่ 1   | 486           | 482                                | 0     | 4         | 0            |
|   |               | 99.18                              | 0.00  | 0.82      | 0.00         |
| มัธยมศึกษาปีที่ 2   | 441           | 276                                | 110   | 40        | 13           |
|   |               | 62.59                              | 24.94 | 9.07      | 2.95         |
| มัธยมศึกษาปีที่ 3   | 469           | 103                                | 310   | 56        | 0            |
|   |               | 21.96                              | 66.10 | 11.94     | 0.00         |
| มัธยมศึกษาปีที่ 4   | 498           | 490                                | 0     | 4         | 0            |
|   |               | 98.39                              | 0.00  | 0.80      | 0.00         |
| มัธยมศึกษาปีที่ 5   | 458           | 301                                | 97    | 4         | 49           |
|   |               | 65.72                              | 21.18 | 0.87      | 10.70        |
| มัธยมศึกษาปีที่ 6   | 432           | 253                                | 11    | 62        | 0            |
|   |               | 58.56                              | 4.35  | 563.64    | 0.00         |

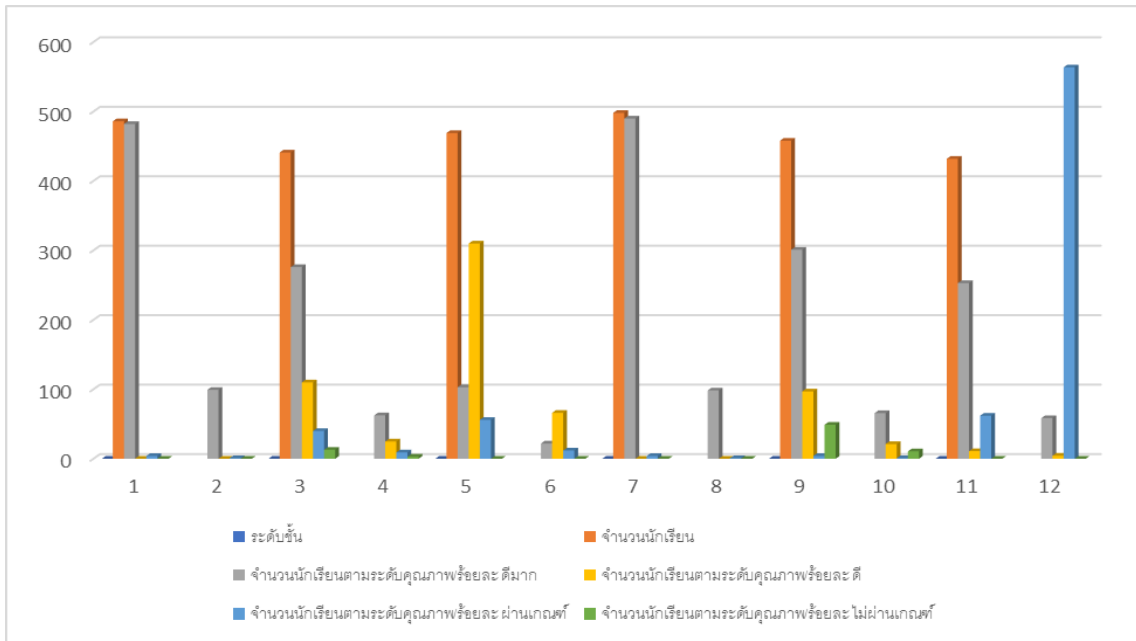

จากแผนภูมิ แสดงผลการประเมินคุณลักษณะอันพึงประสงค์ นักเรียนชั้นมัธยมศึกษาปีที่ 1-6 ภาคเรียนที่ 1 ปีการศึกษา 2562 พบว่า นักเรียนระดับชั้นมัธยมศึกษาปีที่ 3 มีคุณลักษณะอันพึงประสงค์ อยู่ในระดับดีมาก มากที่สุด ร้อยละ 99.18 รองลงมา คือ ร้อยละ 98.39 ระดับชั้นมัธยมศึกษาปีที่ 4 และ มัธยมศึกษาปีที่ 5 ร้อยละ 65.72

| ตาราง ผลการประเมินคุณลักษณะอันพึงประสงค์ ระดับคุณภาพ ร้อยละ นักเรียนชั้นมัธยมศึกษาปีที่ 1-6 |               |                                    |       |           |              |
|---|---------------|------------------------------------|-------|-----------|--------------|
| ภาคเรียนที่ 2 ปีการศึกษา 2562   |               |                                    |       |           |              |
| ระดับชั้น   | จำนวนนักเรียน | จำนวนนักเรียนตามระดับคุณภาพ/ร้อยละ |       |           |              |
|   |               | ดีมาก                              | ดี    | ผ่านเกณฑ์ | ไม่ผ่านเกณฑ์ |
| มัธยมศึกษาปีที่ 1   | 486           | 482                                | 0     | 4         | 0            |
|   |               | 99.18                              | 0.00  | 0.82      | 0.00         |
| มัธยมศึกษาปีที่ 2   | 439           | 276                                | 110   | 40        | 13           |
|   |               | 62.87                              | 25.06 | 9.11      | 2.96         |
| มัธยมศึกษาปีที่ 3   | 469           | 228                                | 214   | 27        | 0            |
|   |               | 48.61                              | 45.63 | 5.76      | 0.00         |
| มัธยมศึกษาปีที่ 4   | 498           | 490                                | 0     | 4         | 0            |
|   |               | 98.39                              | 0.00  | 0.80      | 0.00         |

|                   |     |       |       |      |      |
|-------------------|-----|-------|-------|------|------|
| มัธยมศึกษาปีที่ 5 | 458 | 370   | 80    | 8    | 0    |
|                   |     | 80.79 | 17.47 | 1.75 | 0.00 |
| มัธยมศึกษาปีที่ 6 | 432 | 300   | 111   | 21   | 0    |
|                   |     | 69.44 | 25.69 | 4.86 | 0.00 |

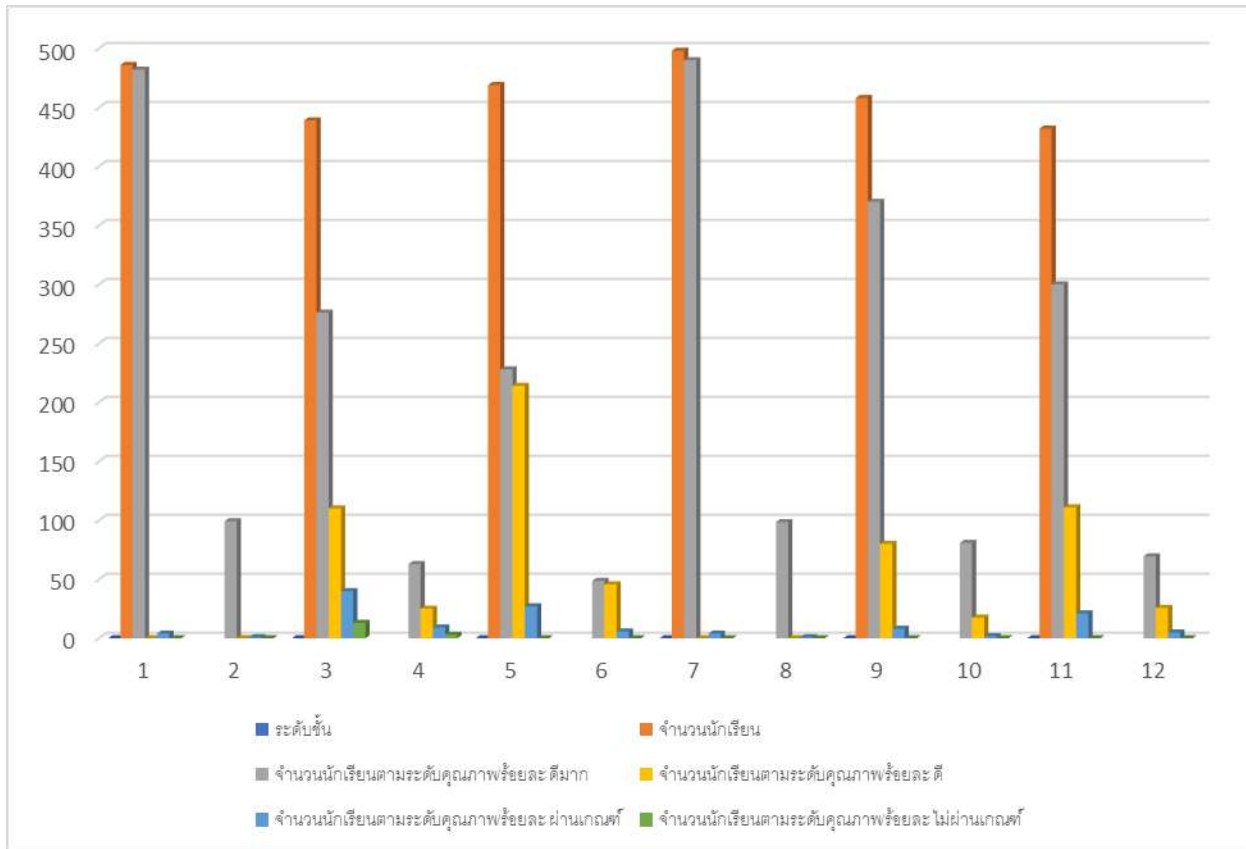

จากแผนภูมิ แสดงผลการประเมินคุณลักษณะอันพึงประสงค์ นักเรียนชั้นมัธยมศึกษาปีที่ 1 - 6 ภาคเรียนที่ 2 ปีการศึกษา 2562 พบว่า นักเรียนระดับชั้นมัธยมศึกษาปีที่ 1 มีคุณลักษณะอันพึงประสงค์ อยู่ในระดับดีมาก มากที่สุด (ร้อยละ 99.18) รองลงมา คือ ระดับชั้นมัธยมศึกษาปีที่ 4 (ร้อยละ 98.39) ระดับชั้นมัธยมศึกษาปีที่ 5 (ร้อยละ 80.79) ตามลำดับ

ตาราง แสดงการเปรียบเทียบคุณลักษณะอันพึงประสงค์ของผู้เรียน นักเรียนชั้นมัธยมศึกษาปีที่ 1-6  
ปีการศึกษา 2559- 2562

| ปีการศึกษา | จำนวนนักเรียน<br>ทั้งหมด | ร้อยละของนักเรียนตามระดับคุณภาพ |       |      |         |
|------------|--------------------------|---------------------------------|-------|------|---------|
|            |                          | ดีเยี่ยม                        | ดี    | ผ่าน | ไม่ผ่าน |
| 2559       | 3,031                    | 82.28                           | 3.17  | 5.74 | 8.81    |
| 2560       | 3,046                    | 71.19                           | 10.26 | 6.99 | 11.56   |
| 2561       | 2,813                    | 74.37                           | 16.67 | 2.49 | 6.47    |
| 2562       | 2,782                    | 77.14                           | 18.51 | 3.74 | 0.47    |

แผนภูมิ แสดงการเปรียบเทียบคุณลักษณะอันพึงประสงค์ของผู้เรียน  
นักเรียนชั้นมัธยมศึกษาปีที่ 1-6 ปีการศึกษา 2560 – 2562

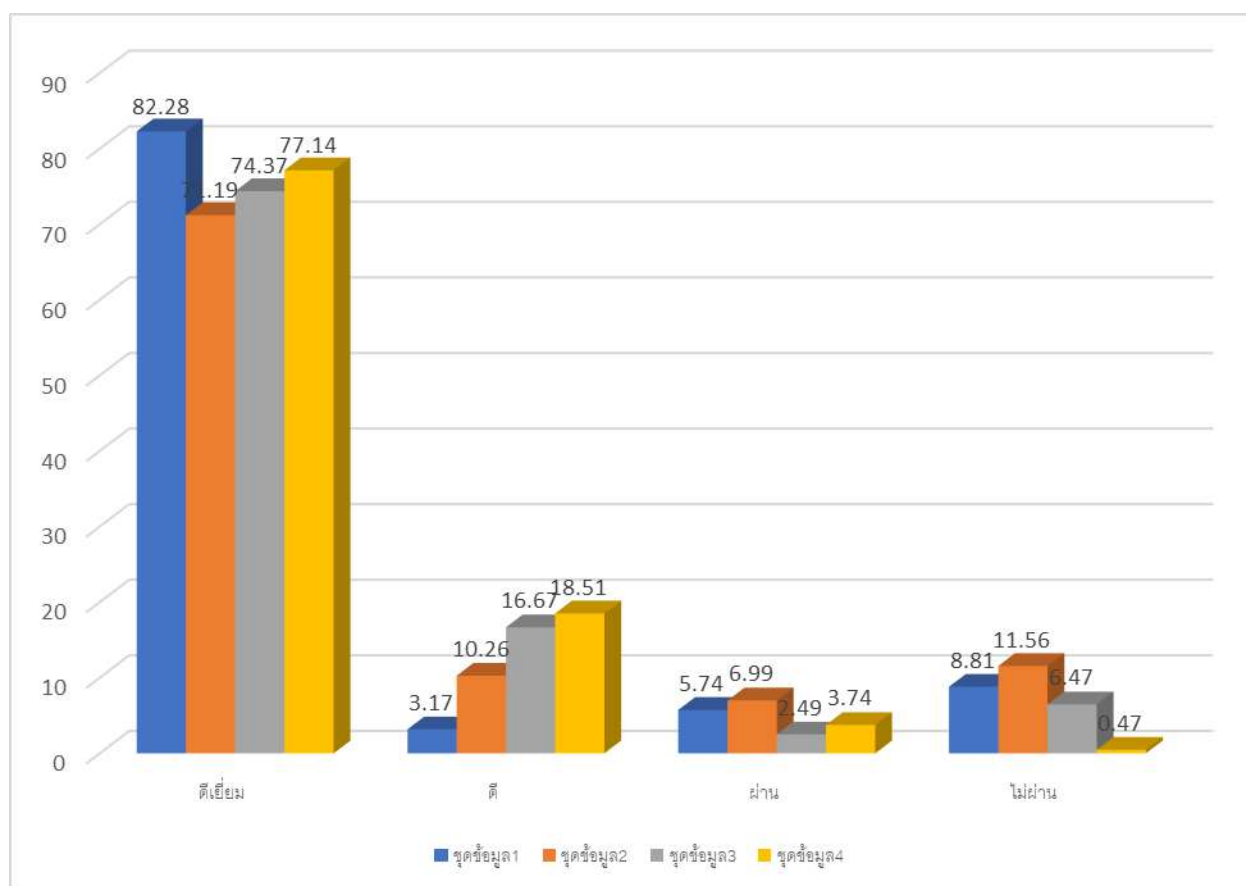

จากแผนภูมิ แสดงการเปรียบเทียบคุณลักษณะอันพึงประสงค์ของผู้เรียน นักเรียนชั้นมัธยมศึกษาปีที่ 1-6 ปีการศึกษา 2562 มีระดับคุณภาพคุณลักษณะอันพึงประสงค์ของผู้เรียน โดยภาพรวมในปีการศึกษา 2562 อยู่ในระดับดีเยี่ยม (ร้อยละ 77.14) มีผลเพิ่มขึ้น 2.77

ตาราง ผลการประเมินการอ่าน คิดวิเคราะห์  
และเขียนนักเรียนชั้นมัธยมศึกษาปีที่ 1-6 ปีการศึกษา 2562

| ระดับชั้น         | จำนวน นร.ทั้งหมด | จำนวน/ร้อยละของนักเรียนตามระดับคุณภาพ<br>(การอ่านคิด วิเคราะห์ และเขียน) |       |       |         |
|-------------------|------------------|--|-------|-------|---------|
|                   |                  | ดีเยี่ยม   | ดี    | ผ่าน  | ไม่ผ่าน |
|                   |                  |  |       |       |         |
| มัธยมศึกษาปีที่ 1 | 475              | 462  | 9     | 4     | 0       |
|                   |                  | 97.26  | 1.89  | 0.84  | 0.00    |
| มัธยมศึกษาปีที่ 2 | 439              | 351  | 67    | 8     | 13      |
|                   |                  | 79.95  | 15.26 | 1.82  | 2.96    |
| มัธยมศึกษาปีที่ 3 | 469              | 420  | 3     | 46    | 0       |
|                   |                  | 89.55  | 0.64  | 9.81  | 0.00    |
| มัธยมศึกษาปีที่ 4 | 498              | 482  | 8     | 4     | 4       |
|                   |                  | 96.79  | 1.61  | 0.80  | 0.80    |
| มัธยมศึกษาปีที่ 5 | 451              | 398  | 0     | 4     | 49      |
|                   |                  | 88.25  | 0.00  | 0.89  | 10.86   |
| มัธยมศึกษาปีที่ 6 | 432              | 361  | 12    | 59    | 0       |
|                   |                  | 83.56  | 2.78  | 13.66 | 0.00    |
| รวม               | 2,764            | 2123   | 32    | 117   | 53      |
|                   |                  | 76.81  | 1.16  | 4.23  | 1.92    |

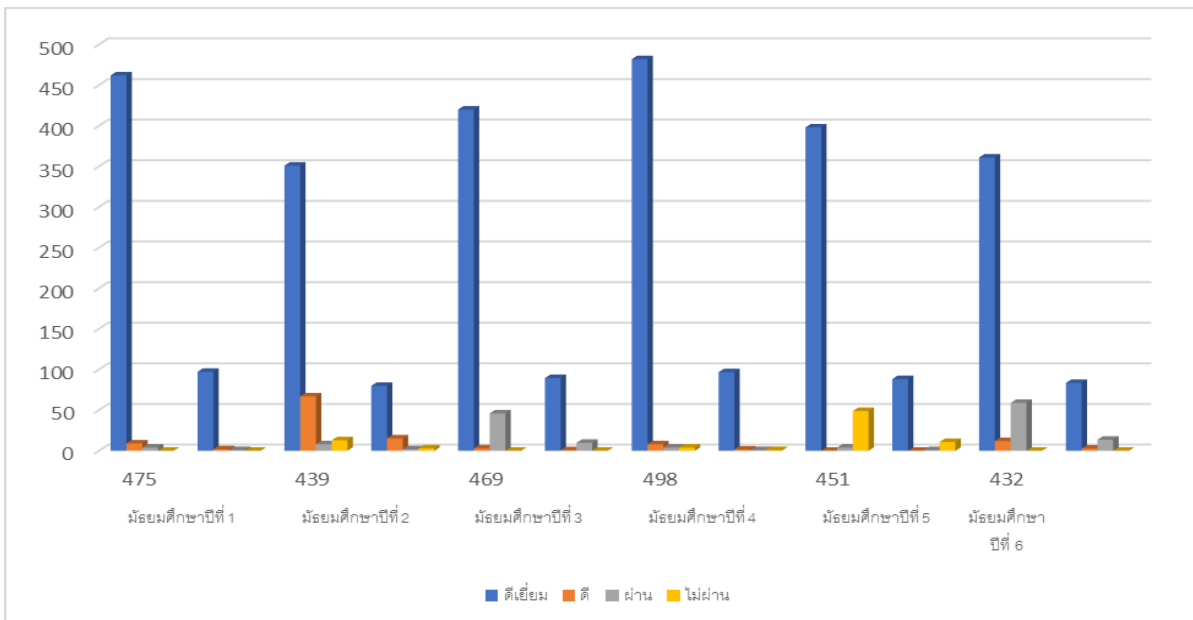

แหล่งข้อมูล : งานวัดผล ข้อมูล ณ วันที่ 31 มีนาคม 2563



จากแผนภูมิ แสดงผลการประเมินการอ่าน คิดวิเคราะห์ และเขียน นักเรียนชั้นมัธยมศึกษาปีที่ 1-6 ปีการศึกษา 2562 พบว่า นักเรียนระดับชั้นมัธยมศึกษาปีที่ 1 มีคุณลักษณะอันพึงประสงค์ อยู่ใน ระดับดีเยี่ยม มากที่สุด (ร้อยละ 97.26) รองลงมา คือ ระดับชั้นมัธยมศึกษาปีที่ 4 (ร้อยละ 96.79) และ ระดับชั้นมัธยมศึกษาปีที่ 5 (ร้อยละ 88.25) ตามลำดับ

**ตาราง แสดงการเปรียบเทียบการประเมินการอ่าน คิดวิเคราะห์ และเขียน  
นักเรียนชั้นมัธยมศึกษาปีที่ 1-6 ปีการศึกษา 2559-ปีการศึกษา 2562**

| ปีการศึกษา | จำนวนนักเรียน<br>ทั้งหมด | ร้อยละของนักเรียนตามระดับคุณภาพ |       |      |         |
|------------|--------------------------|---------------------------------|-------|------|---------|
|            |                          | ดีเยี่ยม                        | ดี    | ผ่าน | ไม่ผ่าน |
| 2559       | 3,031                    | 74.69                           | 16.73 | 4.39 | 0.00    |
| 2560       | 3,020                    | 68.48                           | 22.85 | 8.68 | 0.00    |
| 2561       | 2,813                    | 97.53                           | 35.10 | 4.33 | 1       |
| 2562       | 2,764                    | 76.81                           | 1.16  | 4.23 | 1.92    |

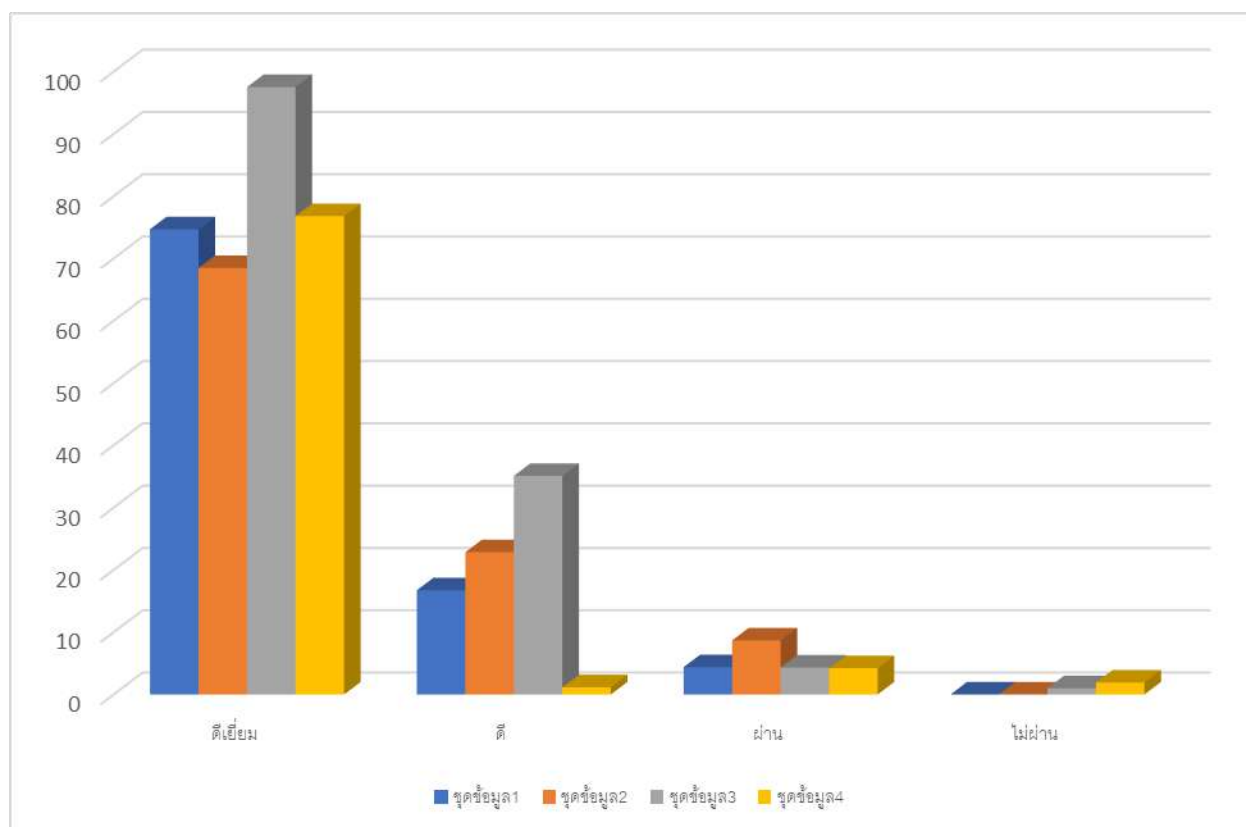

จากแผนภูมิ แสดงผลการประเมินการอ่าน คติวิเคราะห์ และเขียน นักเรียนชั้นมัธยมศึกษาปีที่ 1 - 6 ปีการศึกษา 2560 - ปีการศึกษา 2562 พบว่า นักเรียนชั้นมัธยมศึกษาปีที่ 1 - 6 มีระดับคุณภาพ การประเมินการอ่าน คติวิเคราะห์ และเขียนของผู้เรียน โดยภาพรวมในปีการศึกษา 2562 อยู่ในระดับ ดี เยี่ยม (ร้อยละ 71.81) ลดลง 20.72

#### ตาราง ผลการประเมินกิจกรรมพัฒนาผู้เรียน แน่แนว

| ระดับชั้น         | จำนวน นร.<br>ทั้งหมด | จำนวน/ร้อยละของนักเรียนตามระดับคุณภาพ<br>(กิจกรรมพัฒนาผู้เรียน) |        |         |        |
|-------------------|----------------------|---|--------|---------|--------|
|                   |                      | ผ่าน  | ร้อยละ | ไม่ผ่าน | ร้อยละ |
| มัธยมศึกษาปีที่ 1 | 486                  | 480   | 98.77  | 6       | 1.23   |
| มัธยมศึกษาปีที่ 2 | 436                  | 430   | 98.62  | 6       | 1.38   |
| มัธยมศึกษาปีที่ 3 | 469                  | 466   | 99.36  | 3       | 0.64   |
| มัธยมศึกษาปีที่ 4 | 492                  | 479   | 97.36  | 13      | 2.64   |
| มัธยมศึกษาปีที่ 5 | 457                  | 457   | 100.00 | 0       | 0.00   |
| มัธยมศึกษาปีที่ 6 | 432                  | 428   | 99.07  | 4       | 0.93   |
| รวม               | 2772                 | 2740  | 98.85  | 32      | 1.15   |

#### ตาราง ผลการประเมินกิจกรรมพัฒนาผู้เรียน ชุมนุม

| ระดับชั้น         | จำนวน นร.<br>ทั้งหมด | จำนวน/ร้อยละของนักเรียนตามระดับคุณภาพ<br>(กิจกรรมพัฒนาผู้เรียน) |        |         |        |
|-------------------|----------------------|---|--------|---------|--------|
|                   |                      | ผ่าน  | ร้อยละ | ไม่ผ่าน | ร้อยละ |
| มัธยมศึกษาปีที่ 1 | 482                  | 469   | 97.30  | 13      | 2.70   |
| มัธยมศึกษาปีที่ 2 | 436                  | 426   | 97.71  | 10      | 2.29   |
| มัธยมศึกษาปีที่ 3 | 469                  | 457   | 97.44  | 12      | 2.56   |
| มัธยมศึกษาปีที่ 4 | 492                  | 479   | 97.36  | 13      | 2.64   |
| มัธยมศึกษาปีที่ 5 | 457                  | 437   | 95.62  | 20      | 4.38   |
| มัธยมศึกษาปีที่ 6 | 432                  | 423   | 97.92  | 9       | 2.08   |
| รวม               | 2768                 | 2691  | 97.22  | 77      | 2.78   |

ตาราง ผลการประเมินกิจกรรมพัฒนาผู้เรียน สาธารณประโยชน์

| ระดับชั้น         | จำนวน นร.<br>ทั้งหมด | จำนวน/ร้อยละของนักเรียนตามระดับคุณภาพ<br>(กิจกรรมพัฒนาผู้เรียน) |        |         |        |
|-------------------|----------------------|---|--------|---------|--------|
|                   |                      | ผ่าน  | ร้อยละ | ไม่ผ่าน | ร้อยละ |
| มัธยมศึกษาปีที่ 1 | 482                  | 474   | 98.34  | 8       | 1.66   |
| มัธยมศึกษาปีที่ 2 | 436                  | 415   | 95.18  | 21      | 4.82   |
| มัธยมศึกษาปีที่ 3 | 469                  | 464   | 98.93  | 5       | 1.07   |
| มัธยมศึกษาปีที่ 4 | 492                  | 436   | 88.62  | 56      | 11.38  |
| มัธยมศึกษาปีที่ 5 | 457                  | 446   | 97.59  | 11      | 2.41   |
| มัธยมศึกษาปีที่ 6 | 432                  | 408   | 94.44  | 24      | 5.56   |
| รวม               | 2768                 | 2643  | 95.48  | 125     | 4.52   |

ตาราง ผลการประเมินกิจกรรมพัฒนาผู้เรียน ลูกเสือ เนตรนารี

| ระดับชั้น         | จำนวน นร.<br>ทั้งหมด | จำนวน/ร้อยละของนักเรียนตามระดับคุณภาพ<br>(กิจกรรมพัฒนาผู้เรียน) |        |         |        |
|-------------------|----------------------|---|--------|---------|--------|
|                   |                      | ผ่าน  | ร้อยละ | ไม่ผ่าน | ร้อยละ |
| มัธยมศึกษาปีที่ 1 | 436                  | 403   | 92.43  | 33      | 7.569  |
| มัธยมศึกษาปีที่ 2 | 464                  | 441   | 95.04  | 23      | 4.957  |
| มัธยมศึกษาปีที่ 3 | 482                  | 447   | 92.74  | 35      | 7.261  |
| รวม               | 1382                 | 1291  | 93.42  | 91      | 6.585  |

แหล่งข้อมูล : วัดผล ข้อมูล ณ วันที่ 31 มีนาคม 2563

ตาราง แสดงการเปรียบเทียบผลการประเมินกิจกรรมพัฒนาผู้เรียน  
นักเรียนชั้นมัธยมศึกษาปีที่ 1-6 ปีการศึกษา 2560 กับปีการศึกษา 2562

| ปีการศึกษา | จำนวนนักเรียน<br>ทั้งหมด | ร้อยละของนักเรียนตามระดับคุณภาพ<br>(กิจกรรมพัฒนาผู้เรียน) |         |
|------------|--------------------------|---|---------|
|            |                          | ผ่าน  | ไม่ผ่าน |
| 2559       | 3,031                    | 94.64   | 5.36    |
| 2560       | 3,020                    | 97.10   | 1.72    |
| 2561       | 2,813                    | 68.36   | 31.64   |
| 2562       | 2,797                    | 96.65   | 3.35    |

ข้อมูลจำนวนนักเรียน ณ 31 มีนาคม 2563 (จำนวน 2,797 คน)

แผนภูมิ แสดงการเปรียบเทียบผลการประเมินกิจกรรมพัฒนาผู้เรียน  
นักเรียนชั้นมัธยมศึกษาปีที่ 1-6 ปีการศึกษา 2560 กับปีการศึกษา 2562

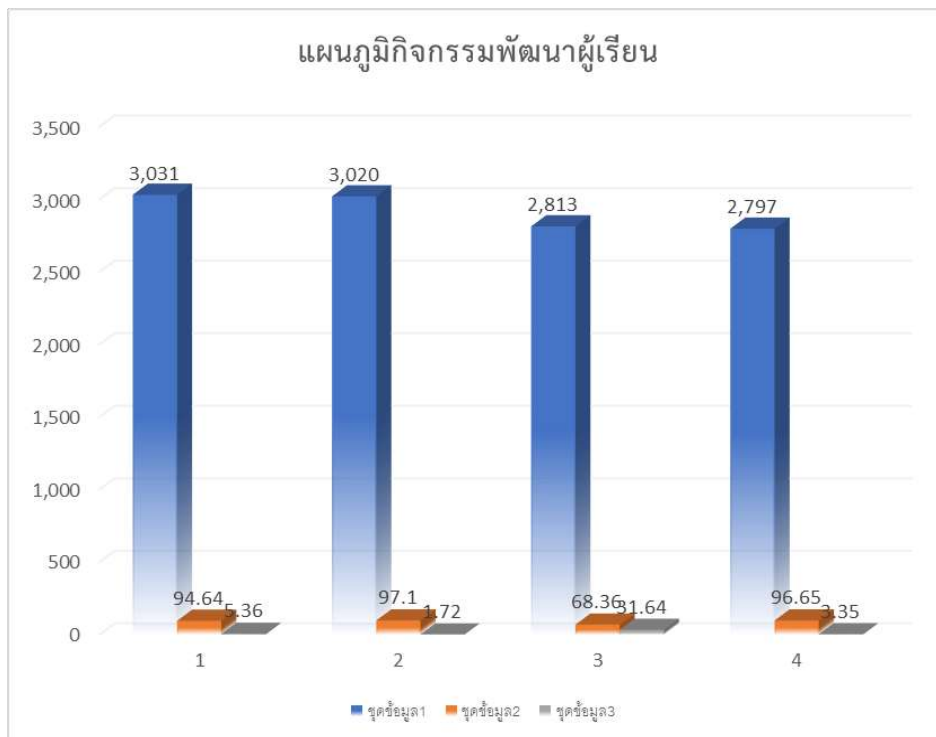

จากแผนภูมิแสดงการเปรียบเทียบผลการประเมินกิจกรรมพัฒนาผู้เรียน นักเรียนชั้นมัธยมศึกษาปีที่ 1-6 พบว่า ปีการศึกษา 2562 นักเรียนมีผลการประเมินกิจกรรมพัฒนาผู้เรียนเพิ่มขึ้น

สรุปผลแบบประเมินจุดแข็งและจุดอ่อน

Strengths and Difficulties Questionnaire (SDQ)

ระดับโรงเรียนพรตพิทยพยัต ชั้นมัธยมศึกษาปีที่ 1-6 ประจำปีการศึกษา 2562

| ระดับ         | จำนวนเต็ม | ความสามารถทางสังคม |              | ปัญหาอารมณ์ |       |       | ปัญหาพฤติกรรมเกร |      |      | ปัญหาพฤติกรรมอยู่ไม่นิ่ง/สมาธิสั้น |       |      | ปัญหาความสัมพันธ์กับเพื่อน |       |       | คะแนนรวม |       |       |
|---------------|-----------|--------------------|--------------|-------------|-------|-------|------------------|------|------|------------------------------------|-------|------|----------------------------|-------|-------|----------|-------|-------|
|               |           | มีจุดแข็ง          | ไม่มีจุดแข็ง | ป           | ส     | มี    | ป                | ส    | มี   | ป                                  | ส     | มี   | ป                          | ส     | มี    | ป        | ส     | มี    |
| ม.1           | 473       | 390                | 83           | 349         | 55    | 69    | 404              | 38   | 31   | 362                                | 69    | 42   | 340                        | 77    | 66    | 297      | 86    | 91    |
| ม.2           | 486       | 414                | 72           | 363         | 69    | 53    | 450              | 22   | 14   | 411                                | 46    | 29   | 327                        | 93    | 66    | 333      | 98    | 54    |
| ม.3           | 460       | 409                | 51           | 327         | 71    | 62    | 407              | 28   | 28   | 389                                | 49    | 32   | 280                        | 109   | 71    | 303      | 74    | 83    |
| ม.4           | 480       | 435                | 46           | 351         | 54    | 76    | 442              | 33   | 6    | 396                                | 49    | 36   | 302                        | 105   | 74    | 320      | 90    | 71    |
| ม.5           | 472       | 401                | 71           | 356         | 53    | 63    | 408              | 27   | 37   | 386                                | 50    | 36   | 298                        | 102   | 72    | 298      | 95    | 79    |
| ม.6           | 446       | 373                | 28           | 312         | 57    | 52    | 398              | 16   | 7    | 349                                | 47    | 25   | 253                        | 99    | 69    | 281      | 78    | 62    |
| รวม           | 2,817     | 2,422              | 351          | 2,058       | 359   | 375   | 2,509            | 164  | 123  | 2,293                              | 310   | 200  | 1,800                      | 585   | 418   | 1,832    | 521   | 440   |
| คิดเป็นร้อยละ |           | 85.98              | 12.46        | 73.06       | 12.74 | 13.31 | 89.07            | 5.82 | 4.37 | 81.40                              | 11.00 | 7.10 | 63.90                      | 20.77 | 14.84 | 65.03    | 18.49 | 15.61 |

หมายเหตุ : ป = ปกติ, ส = เสี่ยง, มี = มีปัญหา

แหล่งข้อมูล : งานบุคคล/กิจการนักเรียน

กราฟแสดงการเปรียบเทียบ แบบประเมินจุดแข็งและจุดอ่อน

Strengths and Difficulties Questionnaire (SDQ) ระดับโรงเรียน ประจำปีการศึกษา 2562

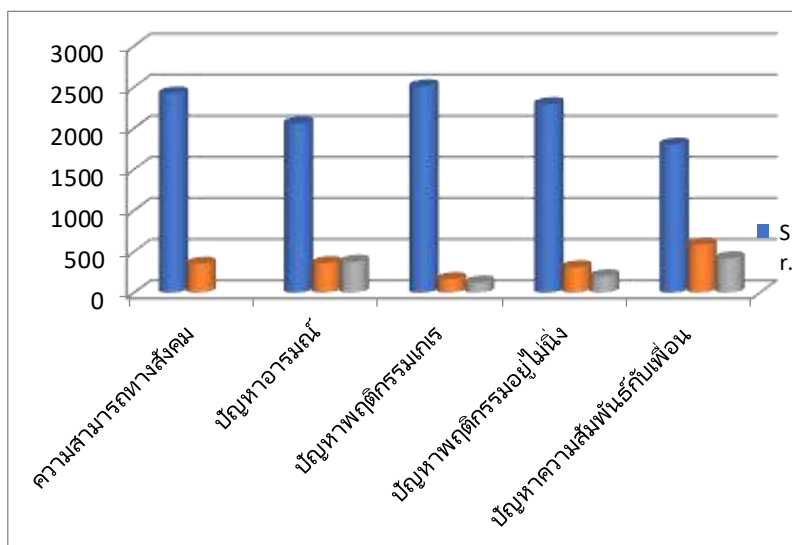

ตารางแสดงการประเมินสมรรถนะสำคัญที่จำเป็นในการเรียนรู้ตามที่กำหนดในหลักสูตรแกนกลางชั้น  
พื้นฐานพุทธศักราช 2562 ของนักเรียนชั้นมัธยมศึกษาปีที่ 6

| สมรรถนะที่ประเมิน               | จำนวน<br>ผู้เรียน | ร้อยละ   |       |      |         |
|---------------------------------|-------------------|----------|-------|------|---------|
|                                 |                   | ดีเยี่ยม | ดี    | ผ่าน | ไม่ผ่าน |
| 1.ความสามารถในการสื่อสาร        | 454               | 89.21    | 7.49  | 1.98 | 1.32    |
| 2. ความสามารถในการคิด           | 454               | 85.90    | 10.79 | 1.98 | 1.32    |
| 3.ความสามารถในการแก้ปัญหา       | 454               | 76.43    | 20.26 | 1.98 | 1.32    |
| 4. ความสามารถในการใช้ทักษะชีวิต | 454               | 84.14    | 12.56 | 1.98 | 1.32    |
| 5.ความสามารถในการใช้เทคโนโลยี   | 454               | 97.09    | 1.32  | 1.98 | 1.32    |

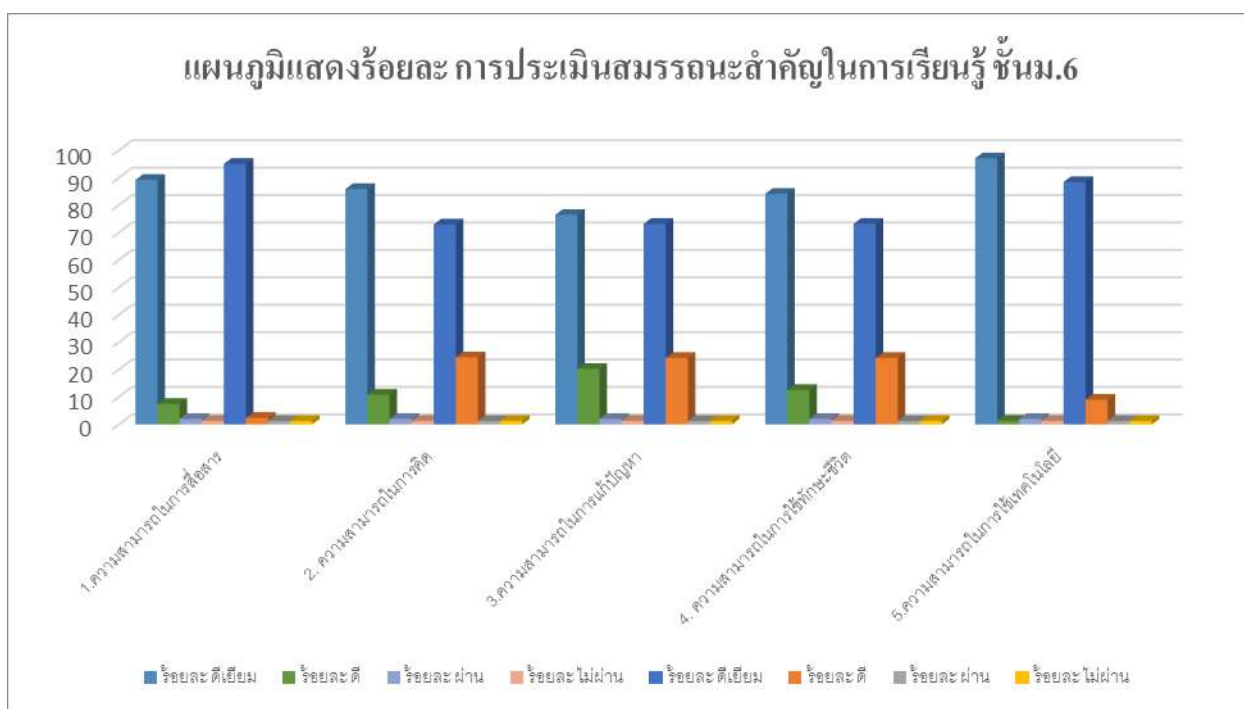

## ผลงานดีเด่น ปีการศึกษา 2562

## ตาราง ผลงานดีเด่นของสถานศึกษา/ผู้บริหาร/ครูและบุคลากรทางการศึกษา/นักเรียน

| ประเภท                                       | ระดับรางวัล/ชื่อรางวัลที่ได้รับ/ปีที่ได้รับ  | หน่วยงานที่มอบรางวัล  |
|--|--|---|
| ผู้บริหาร/สถานศึกษา<br>นายธรรมรงค์ เสนจันทร์ | โล่เกียรติคุณ/เกียรติบัตร ครูดี ไม่มีอบายมุข<br>ประเภทผู้บริหารสถานศึกษา เนื่องในวันครู<br>ประจำปีพุทธศักราช 2559  | สำนักงานกองทุนสนับสนุน<br>การสร้างเสริมสุขภาพ   |
|  | โล่ประกาศเกียรติคุณ ผู้อำนวยการโรงเรียนพรตพิทย<br>พยัต / กรรมการบริหาร ได้ปฏิบัติหน้าที่ในฐานะ<br>กรรมการบริหาร ส.บ.ม.ท. ชุดที่ 22 ( 2557-2558)  | สมาคมผู้บริหารโรงเรียน<br>มัธยมศึกษาแห่งประเทศไทย   |
|  | โล่ประกาศเกียรติคุณ ผู้อำนวยการโรงเรียนพรตพิทย<br>พยัต กรุงเทพมหานคร ได้รับรางวัลผู้บริหารฯ<br>ที่มีผลงานดีเด่น ประจำปี 2558   | สมาคมผู้บริหารโรงเรียน<br>มัธยมศึกษาแห่งประเทศไทย   |
|  | เกียรติบัตรวิทยากร โครงการพัฒนาสื่อเสริมสร้าง<br>คุณธรรม จริยธรรมและธรรมาภิบาล ในสถานศึกษา<br>"โรงเรียนสุจริต จิตสุจริต คิดถูกทาง สร้างชาติไทย<br>พั้นภัยโกง"                          | สำนักงานเขตพื้นที่การศึกษา<br>มัธยมศึกษา เขต ๒  |
|  | เกียรติบัตร ผู้อำนวยการโรงเรียนพรตพิทยพยัตเป็น<br>กรรมการจัดงานชุมนุมลูกเสือ เนตรนารี เหล่าสมุทร<br>ครั้งที่ 17 "ลูกเสือสมุทรรวมใจมั่น เทิดพระมิ่งขวัญ<br>แห่งชาติไทย"                 | สโมสรลูกเสือสมุทร   |
|  | เกียรติบัตร ผู้อำนวยการโรงเรียนพรตพิทยพยัต<br>ให้ความอนุเคราะห์เป็นผู้บริหารพี่เลี้ยงของนิสิต<br>หลักสูตรครุศาสตรมหาบัณฑิต สาขาวิชาบริหาร<br>การศึกษา ในภาคการศึกษาต้น ปีการศึกษา 2559 | สาขาวิชาบริหารการศึกษา<br>ภาควิชานโยบายการจัดการ<br>และความเป็นผู้นำทาง<br>การศึกษา คณะครุศาสตร์<br>จุฬาลงกรณ์มหาวิทยาลัย |

ตาราง ผลงานดีเด่นของสถานศึกษา/ผู้บริหาร/ครูและบุคลากรทางการศึกษา/นักเรียน

| ประเภท    | ระดับรางวัล/ชื่อรางวัลที่ได้รับ/ปีที่ได้รับ  | หน่วยงานที่มอบรางวัล                        |
|-----------|--|---|
| สถานศึกษา | 1. โรงเรียนพรตพิทยพยัตได้รับรางวัลชนะเลิศฟุตบอลของกรมพลศึกษา รุ่น 14 ปี  | กรมพลศึกษา                                  |
|           | รางวัลพระราชทาน จากสมเด็จพระเทพรัตนราชสุดาฯ สยามบรมราชกุมารี<br>1. รางวัลยอดเยี่ยมระดับประเทศ การร้องเพลงภาษาฝรั่งเศส ประเภทหมู่<br>2. รางวัลยอดเยี่ยมระดับประเทศ การแข่งขันละครสั้นภาษาฝรั่งเศส<br>3. รางวัลชนะเลิศระดับประเทศ การแข่งขันจัดบอร์ดนิทรรศการภาษาฝรั่งเศส<br>4. รางวัลชนะเลิศ the best interpretation การแข่งขันทักษะภาษาฝรั่งเศส<br>5. รางวัลรองชนะเลิศอันดับ 1 การแข่งขันท่องบทกวีนิพนธ์ภาษาฝรั่งเศส | สมาคมภาษาฝรั่งเศสแห่งประเทศไทย ประเภทหมู่   |
|           | 2. โรงเรียนพรตพิทยพยัต ได้สนับสนุนการจัดกิจกรรมการแข่งขันกีฬา สฟลู่.เกมส์ ประจำปีการศึกษา 2562 ระดับจังหวัดกรุงเทพมหานคร   | สำนักงานเขตพื้นที่การศึกษา มัธยมศึกษา เขต 2 |
|           | 3. โรงเรียนพรตพิทยพยัต ให้การสนับสนุนและร่วมการแสดงผลงานทางวิชาการ งานนิทรรศการ สัปดาห์ทางวิชาการ หนึ่งห้องเรียนหนึ่งโครงการ OCOP 4.0 นวัตกรรมแห่งความคิด สร้างสรรค์ สิ่งประดิษฐ์และนวัตกรรม TUP.OCOP 2018: Thoughtful Inventors to Create Conceptual Innovations  | สำนักงานเขตพื้นที่การศึกษา มัธยมศึกษา เขต 2 |



| ประเภท   | ระดับรางวัล/ชื่อรางวัลที่ได้รับ/ปีที่ได้รับ  | หน่วยงานที่มอบรางวัล   |
|--|--|--|
| <p>งานศิลปหัตถกรรมนักเรียน ครั้งที่ 69 ระดับชาติ</p> | <ol style="list-style-type: none"> <li>1. รางวัลระดับเหรียญทอง รองชนะเลิศ อันดับ ที่ 1 การแข่งขันละครสั้นภาษาฝรั่งเศส ม.4-6</li> <li>2. รางวัลระดับเหรียญทอง การแข่งขันกิจกรรมสถานักเรียน ม.1-6</li> <li>3. รางวัลระดับเหรียญทอง การแข่งขันวาดภาพลายเส้น ม.1-3</li> <li>4. รางวัลระดับเหรียญทอง การแข่งขันการจัดสวนถาดแบบชื้น ม.1-3</li> <li>5. รางวัลระดับเหรียญเงิน การแข่งขันเครื่องบินพลังยาง ประเภทบินนานปล่อยอิสระ ม.1-3</li> <li>6. รางวัลระดับเหรียญเงิน การแข่งขันเครื่องบินพลังยาง ประเภทสามมิติปล่อยอิสระม.1-3</li> <li>7. รางวัลระดับเหรียญทองแดง การแข่งขันอากาศยานบังคับด้วยวิทยุประเภทบินบรรทุกสัมภาระ ม.4-6</li> <li>8. รางวัลระดับเหรียญทองแดง การประกวดโครงงานวิทยาศาสตร์ ประเภทสิ่งประดิษฐ์ ม.4-6</li> <li>9. รางวัลระดับเหรียญทองแดง การประกวดโครงงานคอมพิวเตอร์ประเภทซอฟต์แวร์ ม.1-3</li> <li>10. รางวัลระดับเหรียญทองแดง การประกวดโครงงานคอมพิวเตอร์ประเภทซอฟต์แวร์ ม.4-6</li> </ol> | <p>ระดับเขตพื้นที่การศึกษา<br/>การศึกษามัธยมศึกษา<br/>เขต 2</p> <p>สรุปเหรียญรางวัล<br/>ทอง 4 เหรียญ<br/>เงิน 2 เหรียญ<br/>ทองแดง 4 เหรียญ</p> |
| <p>หน่วยงานภายนอก</p>                                | <ol style="list-style-type: none"> <li>1. รางวัลรองชนะเลิศอันดับ 1 การประกวดหนังสือสั้นสะท้อนค่านิยมแห่งความซื่อสัตย์สุจริต ระดับมัธยมศึกษา อาชีวศึกษาหรือเทียบเท่า (ปวช.)</li> <li>2. รางวัลรองชนะเลิศอันดับ 1 การประกวดจัดทำสื่อรณรงค์ประเภทสโปตโฆษณาในหัวข้อ Stop Drug Start Change</li> </ol>  | <p>กระทรวงการพัฒนาสังคมและความมั่นคงของมนุษย์</p> <p>สถาบันยุวทัศน์แห่งประเทศไทย(ยท.) ร่วมกับสำนักงานกองทุนสนับสนุนการส่งเสริมสุขภาพ</p>       |

|  |   |  |
|--|---|--|
|  |   | (สสส)และสำนักงานคณะกรรมการป้องกันและปราบปรามยาเสพติด(ป.ป.ส.) |
|  | 3. โรงเรียนพรตพิทยพยัต ได้รับโล่ประกาศเกียรติคุณ เป็นคณะกรรมการจัดงาน”มหกรรมวันมวยไทย เทิดไท้องค์ราชัน” ครั้งที่ 1 ได้เทิดทูนสถาบันพระมหากษัตริย์ไว้เหนือเกล้าฯ | การกีฬาแห่งประเทศไทย   |

ตาราง ผลงานดีเด่นของสถานศึกษา/ผู้บริหาร/ครูและบุคลากรทางการศึกษา/นักเรียน

|                |   |   |
|----------------|---|---|
| หน่วยงานภายนอก | 4. รางวัลรองชนะเลิศอันดับ 1 การประกวดหนังสือสั้น สะท้อนค่านิยมแห่งความซื่อสัตย์สุจริต ระดับมัธยมศึกษา อาชีวศึกษาหรือเทียบเท่า(ปวช.)                 | กระทรวงการพัฒนาสังคมและความมั่นคงของมนุษย์  |
|                | 5. รางวัลรองชนะเลิศอันดับ 1 การประกวดจัดทำสื่อรณรงค์ประเภทสโปตโฆษณาในหัวข้อ Stop Drug Start Change  | สถาบันยุวทัศน์แห่งประเทศไทย(ยท.) ร่วมกับสำนักงานกองทุนสนับสนุนการสร้างเสริมสุขภาพ (สสส)และสำนักงานคณะกรรมการป้องกันและปราบปรามยาเสพติด (ป.ป.ส.) |
|                | 6. ได้รับรางวัลชนะเลิศ การแข่งขัน RAP ใจใส “ไม่พนันออนไลน์” ในโครงการใจใส ไม่พนันออนไลน์ ภายใต้กรอบแนวคิด ซื่อสัตย์ต่อตนเอง รู้ปฏิเสธการพนันออนไลน์ | กรมกิจการเด็กและเยาวชน  |

**รายละเอียดผลงานของนักเรียนที่สร้างชื่อเสียง  
โรงเรียน พรตพิทยพยัต**

|    |                             |        |  | โรงเรียน | ประเทศ |
|----|-----------------------------|--------|--|----------|--------|
| 1  | เด็กหญิงกมลลักษณ์ พิศพล     | ม.3/3  | รางวัลรองชนะเลิศอันดับ4<br>การแข่งขันตอบคำถามสารานุกรม<br>ไทย สำหรับเยาวชน ครั้งที่ 25 | ✓        |        |
| 2  | เด็กหญิงปัทมาธิ์ย์ เรืองไทย | ม.3/3  | การแข่งขันตอบคำถามสารานุกรม<br>ไทย สำหรับเยาวชนฯ ครั้งที่ 25<br>ระดับภาค ประจำปี 2562  |          | ✓      |
| 3  | เด็กหญิงจิรดา ฉัตรแก้ว      | ม.2/2  | เหรียญทองแดง การแข่งขัน<br>คัดลายมือสื่อภาษาไทย<br>ศิลปหัตถกรรมนักเรียนครั้งที่ 69     | ✓        |        |
| 4  | นางสาวภาณินี ผลโพธิ์        | ม.6/1  | เหรียญเงิน การแข่งขัน<br>คัดลายมือสื่อภาษาไทย<br>ศิลปหัตถกรรมนักเรียนครั้งที่ 69       | ✓        |        |
| 7  | นายอนันท์ แม้นนุสสิท        | ม.6/10 | เหรียญเงิน<br>การแข่งขันวรรณกรรมพิจารณา<br>ศิลปหัตถกรรมนักเรียน ครั้งที่ 69            | ✓        |        |
| 8  | เด็กชายพงศภัค กนกวรรณรัชต์  | ม.2/3  | เหรียญทองแดง<br>การแข่งขันพินิจวรรณคดี<br>ศิลปหัตถกรรมนักเรียน ครั้งที่69              | ✓        |        |
| 9  | เด็กหญิงยุพารัตน์ หมุ่ศิริ  | ม.3/2  | เหรียญเงิน<br>การแข่งขันเรียงร้อยถ้อยความ<br>ศิลปหัตถกรรมนักเรียน ครั้งที่ 69          | ✓        |        |
| 10 | นางสาวภัสวีน เครือกันทา     | ม.6/1  | เหรียญทองแดง   | ✓        |        |
| 11 | เด็กหญิงฟ้ารุ่ง โคตลุน      | ม.3/4  | เหรียญทองแดง<br>การแข่งขันท่องอาขยานทำนองเสนาะ<br>ศิลปหัตถกรรมนักเรียน ครั้งที่ 69     | ✓        |        |
| 12 | นางสาวรุจิรัตน์ ทาโคกสูง    | ม.6/3  | เหรียญเงิน<br>การแข่งขันท่องอาขยานทำนองเสนาะ<br>ศิลปหัตถกรรมนักเรียน ครั้งที่ 69       | ✓        |        |

|    |                           |       |  |   |  |
|----|---------------------------|-------|--|---|--|
| 13 | เด็กหญิงธิดาวรรดา ชื่นนคร | ม.3/1 | เหรียญเงิน<br>การแข่งขันกีฬาวชนคนรุ่นใหม่<br>ศิลปหัตถกรรมนักเรียน ครั้งที่ 69                                  | ✓ |  |
| 14 | เด็กหญิงสุภัทรา โนนสว่าง  | ม.3/  | เหรียญทองแดง<br>การแข่งขันคำศัพท์ภาษาไทย<br>ศิลปหัตถกรรมนักเรียน ครั้งที่ 69                                   | ✓ |  |
| 15 | เด็กชายสมโชค สุดเลิศศิลป์ | ม.2/2 | เหรียญทองแดง   | ✓ |  |
| 16 | เด็กหญิงณัฐวรรณ สีสมน้อย  | ม.2/2 | การแข่งขันต่อคำศัพท์ภาษาไทย<br>ศิลปหัตถกรรมนักเรียน ครั้งที่ 69  |   |  |
| 17 | นางสาวจรัสรวี ดอกคำ       | ม.4-6 | เหรียญเงิน<br>การแข่งขันต่อคำศัพท์ภาษาไทย<br>ศิลปหัตถกรรมนักเรียน ครั้งที่ 69                                  | ✓ |  |
| 18 | เด็กหญิงปิยะดา ไวยวุฒิ    | ม.1/7 | รางวัลเหรียญทองแดงกิจกรรมการประกวดโครงงานคณิตศาสตร์ ประเภทบูรณาการระดับชั้นม.1-3 งานศิลปหัตถกรรมนักเรียน สพม.2 | ✓ |  |
| 19 | เด็กหญิงวานันท์ ดวงจิตร   | ม.1/7 | รางวัลเหรียญทองแดงกิจกรรมประกวดโครงงานคณิตศาสตร์ ประเภทบูรณาการระดับชั้น ม.1-3 งานศิลปหัตถกรรมนักเรียน สพม.2   | ✓ |  |
| 20 | เด็กหญิงอมรวรรณ มอญสุข    | ม.1/7 | รางวัลเหรียญทองแดงกิจกรรมประกวดโครงงานคณิตศาสตร์ ประเภทบูรณาการระดับชั้น ม.1-3 งานศิลปหัตถกรรมนักเรียน สพม.2   | ✓ |  |
| 21 | นางสาวมณีกานต์ ธนูทอง     | ม.5/2 | รางวัลเหรียญทองแดง<br>กิจกรรมแข่งขันคณิตคิดเร็ว<br>ระดับชั้นม.4-6  | ✓ |  |
| 22 | เด็กชายณัฐวุฒิ คงชุ่ม     | ม.3/1 | รางวัลเหรียญเงิน<br>กิจกรรมแข่งขันต่อสมการคณิตศาสตร์<br>ระดับชั้นม.1-3<br>งานศิลปหัตถกรรมนักเรียน สพม.2        | ✓ |  |

|    |                            |        |  |   |   |
|----|----------------------------|--------|--|---|---|
| 23 | เด็กชายวรตกร พุ่มโพธิ์     | ม.3/1  | รางวัลเหรียญเงิน<br>กิจกรรมแข่งขันต่อสมการคณิตศาสตร์<br>ระดับชั้นม.1-3 งานศิลปหัตถกรรม<br>นักเรียน สพม.2                 | ✓ |   |
| 24 | นางสาวนาภรณ์ นวลองค์       | ม.4/2  | รางวัลเหรียญทองแดง<br>กิจกรรมการแข่งขันซูโดกุ<br>ระดับชั้น ม.4-6<br>งานศิลปหัตถกรรมนักเรียน สพม.2                        | ✓ |   |
| 25 | นางสาวปราณปรียา मुखแก้ว    | ม.3/1  | รางวัลเหรียญทองแดง รองชนะเลิศ<br>อันดับที่2 กิจกรรมการแข่งขันเวทคณิต<br>ระดับชั้นม.1-3 งานศิลปหัตถกรรม<br>นักเรียน สพม.2 | ✓ |   |
| 26 | นายณนปวิช สุขแสง           | ม.5/5  | แข่งขันเครื่องบินบังคับด้วย  |   | ✓ |
| 27 | นายธนวัฒน์ สุขแสง          | ม.4/10 | วิทยุ ประเภทพิชิตเป้าหมาย  |   |   |
| 28 | นายพงศภัทร เชื่องทอง       | ม.5/5  | ศิลปหัตถกรรมครั้งที่69(ระดับประเทศ)<br>อันดับที่3  |   |   |
| 29 | เด็กชายธนภพ สมบัติ         | ม.1/4  | การแข่งขันเครื่องบินพลังยาง  |   | ✓ |
| 30 | เด็กหญิงทิตติภัทร รัตพันธ์ | ม1/1   | ประเภทบินนานปล่อยอิสระ<br>ศิลปหัตถกรรมครั้งที่ 69(ระดับประเทศ)<br>ได้อันดับที่13   |   |   |
| 31 | เด็กชายอภิชัย พัฒนาโชค     | ม3/12  | การแข่งขันเครื่องบินพลังยาง  |   | ✓ |
| 32 | เด็กชายอิทธิพัทธ์ น่วมน้อย | ม3/12  | ประเภทบิน 3 มิติ (3D)ศิลปหัตถกรรม<br>ครั้งที่ 69(ระดับประเทศ)ชนะเลิศอันดับ<br>ที่1                                       |   |   |
| 33 | นาย นนทปวิช สุขแสง         | ม.5/5  | แข่งขันเครื่องบินบังคับด้วย  |   | ✓ |
| 34 | นายพงศภัทร เชื่องทอง       | ม.5/5  | วิทยุ ประเภทบินผาดแพลงกล่าวแจ๊<br>ได้รับถ้วยพระราชทาน อันดับ3 ที่ ร.ร<br>นายร้อย จปร                                     |   |   |
| 35 | นายพันฤทธา ลาภภัทรานนท์    | ม.6/2  | การแข่งขันโครงงานวิทยาศาสตร์   |   | ✓ |
| 36 | นางสาวฐริกา สุขนิรันดร์    | ม.6/2  | ประเภทสิ่งประดิษฐ์ (ม.4-ม.6)   | ✓ |   |
| 37 | นางสาวรัฐิตา นาคคำ         | ม.6/2  | เนื่องในงานแข่งขันศิลปหัตถกรรมนักเรียน<br>ครั้งที่ 68 รางวัลเหรียญทองแดง   | ✓ |   |

|    |                              |        |  |   |   |
|----|------------------------------|--------|--|---|---|
| 38 | นาย อานันท์ แม้นนุสสิท       | ม.6    | รางวัลชมเชยลำดับที่16การแข่งขัน<br>ประวัติศาสตร์เพชรยอดมงกุฎครั้งที่12<br>วันที่ 24 พฤศจิกายน 2562                     |   | ✓ |
| 39 | นายณัฐวุฒิ ทัศบุตร           | ม.4    |  |   | ✓ |
| 40 | นายอนุศิษฐ์ สวนสมุทร         | ม.4    |  |   | ✓ |
| 41 | นายสินต์หทัย เรืองไพศาล      | ม.4    | ชนะเลิศ  |   | ✓ |
| 43 | เด็กชายสรายุทธ ศรีสะอาด      | ม.3    | การแข่งขันกีฬา ฟุตซอล  |   | ✓ |
| 44 | เด็กชายพฤติกร หล้าเนตร       | ม.3    | กรมพลศึกษา   |   | ✓ |
| 45 | เด็กชายภูตะวัน นัยสุข        | ม.3    | 2562   |   | ✓ |
| 46 | เด็กชายธนวัฒน์ พวงทอง        | ม.3    |  |   | ✓ |
| 47 | เด็กชายอภิชัย ขุนภิรมย์      | ม.3    |  |   | ✓ |
| 48 | เด็กชายวรพจน์ ใจโต           | ม.3    |  |   | ✓ |
| 49 | เด็กชายคมชนิณเดช หมอนดี      | ม.3    |  |   | ✓ |
| 50 | นายจิรวุฒน์ แยมกลิ่น         | ม.6/11 |  | ✓ |   |
| 51 | นายคาณศวรร วงษ์เหมือน        | ม.6/6  |  | ✓ |   |
| 52 | นางสาวศศิภา เทียนงาม         | ม.6/6  |  | ✓ |   |
| 53 | นายจิตติพัฒน์ รอดศิริ        | ม.6/4  | ร่วมแข่งขันรายการบทเพลง  | ✓ |   |
| 54 | นายทัตเทพ ทิณะมาศ            | ม.6/4  | รักแห่งแผ่นดินปีที่ 9 รอบคัด   | ✓ |   |
| 55 | นายปรธน สุนันท์              | ม.6/8  | เลือกตั้งแทนกรุงเทพมหานคร  | ✓ |   |
| 56 | นางสาวกัญญารัตน์ พุกต่อม     | ม.5/2  | ผ่านรอบ Demo ปี2562  | ✓ |   |
| 57 | นางสาวมาลีวัลย์ กระจกศรี     | ม.4/8  |  | ✓ |   |
| 58 | นายอรุชา กอบเงินทอง          | ม.4/12 |  | ✓ |   |
| 59 | นายวัชรินทร์ แก้วฝ้าย        | ม.4/10 |  | ✓ |   |
| 60 | นายพงษ์สะพัฒน์ เผือกประเสริฐ | 4./11  |  | ✓ |   |
| 61 | เด็กหญิงชลกานต์ บุคนาค       | ม.3/8  |  | ✓ |   |
| 62 | เด็กชายธัชชัย ยวงเงิน        | ม.2/12 | ได้รับรางวัลระดับเหรียญทอง<br>การแข่งขันเดี่ยวระนาดเอกม.1-ม.3<br>งานศิลปหัตถกรรมนักเรียนระดับชาติ<br>ครั้งที่69 ปี2562 |   | ✓ |
| 63 | นายนราธิป สิงหนานนท์         | ม.5/6  | หุ่นยนต์ระดับกลาง ม.4-6  |   | ✓ |
| 64 | นายภัทรพงษ์ เชื้อทอง         | ม.5/1  | หุ่นยนต์ระดับกลาง ม.4-6  |   | ✓ |

|    |  |       |   |   |   |
|----|--|-------|---|---|---|
| 65 | นางสาวรนิษฐา ถือความตรง  | ม.5/1 | หุ่นยนต์ระดับกลาง ม.4-6   |   | ✓ |
| 66 | นายอดิศักดิ์ สุวรรณรัตน์   | ม.6/4 | สิ่งประดิษฐ์จากวัสดุธรรมชาติในท้องถิ่น  |   | ✓ |
| 67 | นายจิตติพัฒน์ รอดศิริ  | ม.6/4 | สิ่งประดิษฐ์จากวัสดุธรรมชาติในท้องถิ่น  |   | ✓ |
| 68 | นางสาวรุจิรา จิตอาษา   | ม.6/4 | สิ่งประดิษฐ์จากวัสดุธรรมชาติในท้องถิ่น  |   | ✓ |
| 69 | นายภานุพงษ์ พรหมณี   | ม.6/4 | หุ่นยนต์ระดับสูง  | ✓ |   |
| 70 | นางสาวอริสา อ่อนสังวาลย์   | ม.6/4 | หุ่นยนต์ระดับสูง  | ✓ |   |
| 71 | นางสาวธัญชนก วรรณพัฒน์   | ม.6/4 | หุ่นยนต์ระดับสูง  | ✓ |   |
| 72 | นายปวิช รุ่งฐานอุดม<br>นายภวัต สุขปรุง<br>เด็กชายธีรภัทร ศรีวิเศษ                          | ม.3   | เหรียญทอง การประกวดโครงงาน<br>คอมพิวเตอร์ ประเภทซอฟต์แวร์ม.1-3<br>งานศิลปหัตถกรรมนักเรียนครั้งที่ 69  | ✓ |   |
| 73 | นายปวิช รุ่งฐานอุดม<br>นายภวัต สุขปรุง<br>เด็กชายธีรภัทร ศรีวิเศษ                          | ม.3   | เหรียญเงิน การประกวดโครงงาน<br>คอมพิวเตอร์ ประเภทซอฟต์แวร์ม.1-3<br>งานศิลปหัตถกรรมนักเรียนครั้งที่ 69 |   | ✓ |
| 74 | เด็กหญิงทิตติภัทร รัตนพันธุ์<br>เด็กหญิงวีรภานต์ เกิดรุ่งเรือง<br>เด็กหญิงสุตาภัทร ลิมวงศ์ | ม.1-3 | เหรียญเงิน การแข่งขันหุ่นยนต์<br>ระดับพื้นฐาน ม.1-3   | ✓ |   |
| 75 | นายประพันธ์  | ม.4-6 | เหรียญทอง การแข่งขันหุ่นยนต์<br>ระดับพื้นฐาน ม.4-6  | ✓ |   |
| 76 | นายประพันธ์  | ม.4-6 | เหรียญทองแดง การแข่งขันหุ่นยนต์<br>ระดับพื้นฐาน ม.4-6   |   | ✓ |
|    |  |       |   |   |   |

# ภาคผนวก



## คำสั่งแต่งตั้งคณะกรรมการดำเนินการจัดระบบข้อมูลสารสนเทศ 2562



คำสั่งโรงเรียนพรตพิทยพยัต

ที่ ๑๙๐ / ๒๕๖๒

เรื่อง แต่งตั้งคณะกรรมการงานสารสนเทศ

ด้วยโรงเรียนพรตพิทยพยัต ได้กำหนดให้มีการจัดทำฐานข้อมูลต่าง ๆ เพื่อเป็นประโยชน์และเป็นแนวทางในการกำหนดนโยบาย วางแผนพัฒนางานภายในโรงเรียนและสอดคล้องกับความต้องการข้อมูลของสำนักงานเขตพื้นที่การศึกษามัธยมศึกษา เขต ๒ และสำนักงานคณะกรรมการการศึกษาขั้นพื้นฐาน เพื่อให้การดำเนินงานด้านงานสารสนเทศโรงเรียนพรตพิทยพยัต เป็นไปด้วยความเรียบร้อยตามวัตถุประสงค์และเกิดประโยชน์ต่อการพัฒนาคุณภาพการศึกษาของโรงเรียนอาศัยอำนาจตามพระราชบัญญัติระเบียบข้าราชการครูและบุคลากรทางการศึกษา พ.ศ.๒๕๔๗ และแก้ไขเพิ่มเติมมาตรา ๒๗ (๑) จึงขอแต่งตั้งคณะกรรมการงานสารสนเทศโรงเรียนพรตพิทยพยัต ดังต่อไปนี้

### ๑. คณะกรรมการอำนวยการ

|                 |          |                  |
|-----------------|----------|------------------|
| ๑. นายประทีป    | ไชยเมือง | ประธานกรรมการ    |
| ๒. นายณัฐพล     | ชินนิพร  | รองประธานกรรมการ |
| ๓. นายประเสริฐ  | มันจิต   | รองประธานกรรมการ |
| ๔. นายเอกรินทร์ | นิรันดร์ | รองประธานกรรมการ |
| ๕. นายวสันต์    | พัททวี   | รองประธานกรรมการ |

หน้าที่ อำนวยการความสะดวก กำกับดูแล ติดตามการดำเนินงานให้เป็นไปด้วยความเรียบร้อย และสำเร็จตามวัตถุประสงค์

### ๒. คณะกรรมการดำเนินการ

|                    |                 |                     |
|--------------------|-----------------|---------------------|
| ๑. นางสาวปานฤดา    | โมรรารรณ์       | ประธานกรรมการ       |
| ๒. นางสาวบังอร     | ชำนาญเวช        | รองประธานกรรมการ    |
| ๓. นางสาวสุรารักษ์ | มานะประสพสุข    | รองประธานกรรมการ    |
| ๔. นายนิวัตร       | ชูโชติ          | กรรมการ             |
| ๕. นายพันทูล       | บุญยัง          | กรรมการ             |
| ๖. นายชาญวิรุฬห์   | ชลหิรัญกิจวัฒนา | กรรมการ             |
| ๗. นายรัชพล        | ไชยวงศ์         | กรรมการและเลขานุการ |

### หน้าที่

- จัดระบบข้อมูลที่ได้รับจากฝ่ายต่าง ๆ
- ปรับปรุงและพัฒนาข้อมูลที่เกี่ยวข้องให้เป็นปัจจุบัน
- นำเสนอข้อมูลเป็นรายงาน และป้อนนิเทศตามบริเวณที่รับผิดชอบ
- ให้บริการข้อมูลกับหน่วยงานภายในและภายนอกโรงเรียน

### ๓. คณะกรรมการดำเนินงาน

#### ๓.๑ คณะกรรมการสารสนเทศกลุ่มบริหารวิชาการ

|                    |              |   |               |
|--------------------|--------------|---|---------------|
| ๑. นางศจินันท์     | ตาตะนันท์    | สารสนเทศงานวัดผล                        | ประธานกรรมการ |
| ๒. นายนิศารัตน์    | กระเวณกิจ    | สารสนเทศกลุ่มสาระการเรียนรู้วิทยาศาสตร์ | กรรมการ       |
| ๓. นายวชิรวิทย์    | นาเมืองรักษ์ | สารสนเทศกลุ่มสาระการเรียนรู้คณิตศาสตร์  | กรรมการ       |
| ๔. นางสาวพรรณทิพย์ | ผลเกิด       | สารสนเทศกลุ่มสาระการเรียนรู้คณิตศาสตร์  | กรรมการ       |

|                              |              |   |                     |
|------------------------------|--------------|---|---------------------|
| ๕. นางสาวจิรวรรณ             | จีวสุข       | สารสนเทศกลุ่มสาระการเรียนรู้ภาษาไทย                                     | กรรมการ             |
| ๖. ว่าที่ ร.ต.พัชรินทร์      | เพชรทอง      | สารสนเทศกลุ่มสาระการเรียนรู้ภาษาต่างประเทศ                              | กรรมการ             |
| ๗. นางจิตติญา                | สุขสมพงษ์    | สารสนเทศกลุ่มสาระการเรียนรู้สังคมศึกษาฯ                                 | กรรมการ             |
| ๘. นายศุภชัย                 | ตัญญู        | สารสนเทศกลุ่มสาระการเรียนรู้การงานอาชีพ                                 | กรรมการ             |
| ๙. นายอาร์กซ์                | ทันใจชน      | สารสนเทศกลุ่มสาระการเรียนรู้การงานอาชีพ                                 | กรรมการ             |
| ๑๐. นายศรันตร์               | คำเรืองฤทธิ์ | สารสนเทศกลุ่มสาระการเรียนรู้การงานอาชีพ                                 | กรรมการ             |
| ๑๑. นายนิวัฒน์               | ฤกษ์ก้งวาน   | สารสนเทศกลุ่มสาระการเรียนรู้สุขศึกษา พลศึกษา<br>และกิจกรรมพัฒนาผู้เรียน | กรรมการ             |
| ๑๒. ว่าที่ ร.ต.มทิธร         | จิตติวัฒน์   | สารสนเทศกลุ่มสาระการเรียนรู้ศิลปศึกษา                                   | กรรมการ             |
| ๑๓. นางสาวสิรินาถ            | จงศิลา       | สารสนเทศงานแนะแนว   | กรรมการ             |
| ๑๔. นางสาวประภาภรณ์          | พรมศรี       | สารสนเทศงานทะเบียน  | กรรมการ             |
| ๑๕. นางวชิณูช                | เพชรอาวุธ    | สารสนเทศงานห้องสมุด   | กรรมการ             |
| ๑๖. นางสาวดุจเดือนศักดิ์วงศ์ |              | สารสนเทศงานโรงเรียนมาตรฐานสากล  | กรรมการ             |
| ๑๗. นางสาวณัฐรินทร์          | เพ็งผล       | สารสนเทศงานวิจัยในชั้นเรียน   | กรรมการ             |
| ๑๘. นางสาวปานญดา             | ไมรวรรณ      | สารสนเทศงานคอมพิวเตอร์และเทคโนโลยี                                      | กรรมการ             |
| ๑๙. นางสาวสุกัญญา สโมสร      |              | เจ้าหน้าที่สำนักงานกลุ่มบริหารวิชาการ                                   | กรรมการและเลขานุการ |

### ๓.๒ คณะกรรมการสารสนเทศกลุ่มบริหารงบประมาณ

|                    |                            |  |               |
|--------------------|----------------------------|--|---------------|
| ๑. นายณัฐพล        | ชนินพร                     | สารสนเทศกลุ่มบริหารงบประมาณ            | ประธานกรรมการ |
| ๒. นายวินชัย       | มาชุตระกูล                 | สารสนเทศงานแผนงาน                      | กรรมการ       |
| ๓. นางณัฐภาภรณ์    | มหาพรม                     | สารสนเทศการเงิน-บัญชี                  | กรรมการ       |
| ๔. นางสาวสุพัตรา   | ศิริพัฒน์                  | สารสนเทศงานพัสดุ                       | กรรมการ       |
| ๕. นางสาวกฤษณา     | จันทร์ทรัพย์               | สารสนเทศงานสารบรรณ                     | กรรมการ       |
| ๖. นางอนินทิกา     | คล้ายมงคล                  | สารสนเทศงานประกันคุณภาพการศึกษา        | กรรมการ       |
| ๗. นางสาวณัฐกาญจน์ | ศุภกรศักดิ์ดา              | สารสนเทศควบคุมภายใน                    | กรรมการ       |
| ๘. นายปราโมทย์     | สันทาลุนย์สารสนเทศยานพาหนะ |  | กรรมการ       |
| ๙. นางสาวอาภรณ์    | วงษ์สะอาด                  | เจ้าหน้าที่สำนักงานกลุ่มบริหารงบประมาณ | กรรมการ       |

### ๓.๓ คณะกรรมการสารสนเทศกลุ่มบริหารงานบุคคล

|                             |            |                                   |               |
|-----------------------------|------------|-----------------------------------|---------------|
| ๑. นายวสันต์                | พัฒทวี     | สารสนเทศกลุ่มบริหารงานบุคคล       | ประธานกรรมการ |
| ๒. นางสาวกนกวรรณ            | แสงวรรณเทศ | สารสนเทศงานบุคคล                  | กรรมการ       |
| ๓. นางสาวปิยวรรณ            | คชอาจ      | สารสนเทศงานบุคคล                  | กรรมการ       |
| ๔. ว่าที่ ร.ต.หญิงพัชรินทร์ | เพชรทอง    | สารสนเทศงานกิจการนักเรียน         | กรรมการ       |
| ๕. นางสาวสมฤทัย             | แสวงสุข    | เจ้าหน้าที่สำนักงานกิจการนักเรียน | กรรมการ       |

### ๓.๔ คณะกรรมการสารสนเทศกลุ่มบริหารทั่วไป

|                    |             |                           |               |
|--------------------|-------------|---------------------------|---------------|
| ๑. นายประเสริฐ     | มันจิต      | สารสนเทศกลุ่มบริหารทั่วไป | ประธานกรรมการ |
| ๒. นายอาร์กซ์      | ทันใจชน     | สารสนเทศงานอาคารสถานที่   | กรรมการ       |
| ๓. นางสาวมุกดาวรรณ | คงฤทธิ์     | สารสนเทศงานอนามัยโรงเรียน | กรรมการ       |
| ๔. นางสาวแววดาว    | มะหามิตร    | สารสนเทศงานโสตทัศนศึกษา   | กรรมการ       |
| ๕. นายอนุสรณ์      | อรุณสวัสดิ์ | สารสนเทศงานประชาสัมพันธ์  | กรรมการ       |
| ๖. นางชฎาพร        | ธานีรัตน์   | สารสนเทศกลุ่มบริหารทั่วไป | กรรมการ       |
| ๗. นางสาววารินา    | ข้ามิน      | สารสนเทศกลุ่มบริหารทั่วไป | กรรมการ       |

### หน้าที่

- เก็บรวบรวมข้อมูลบุคลากรตามแบบฟอร์มที่กำหนดให้
- เก็บรวบรวมผลงานของครูและนักเรียนการพัฒนานตนเอง(ประชุม อบรม สัมมนา ศึกษาดูงาน) ตามแบบที่  
กำหนดให้

- เก็บรวบรวมผลงานของนักเรียน (ผลการแข่งขันที่ได้รับโล่ เกียรติบัตร รางวัล ฯลฯ) ตามแบบ ที่กำหนดให้
- ปรับปรุงและพัฒนาข้อมูลที่เกี่ยวข้องให้เป็นปัจจุบัน พร้อมทั้งนำเสนอเป็นป้ายนิเทศตามบริเวณ ที่รับผิดชอบ
- ประสานงานกับงานสารสนเทศ เกี่ยวกับการเก็บรวบรวมข้อมูลในเรื่องต่างๆ ที่ได้รับมอบหมาย

ทั้งนี้ให้คณะกรรมการที่ได้รับการแต่งตั้งปฏิบัติหน้าที่อย่างเต็มความสามารถในการปฏิบัติงาน โดยประสานกับทุกฝ่าย เพื่อให้การดำเนินงานเป็นไปด้วยความเรียบร้อย มีประสิทธิภาพและเกิดประโยชน์สูงสุดต่อโรงเรียนและทางราชการ

สั่ง ณ วันที่ ๑๑ พฤศจิกายน พ.ศ. ๒๕๖๒



(นายธรรมรงค์ แสนจันทร์)  
ผู้อำนวยการโรงเรียนพรตพิทยพยัต

### คณะที่ปรึกษาการจัดทำสารสนเทศ

|                 |          |  |
|-----------------|----------|--|
| 1. นายประทีป    | ไชยเมือง | ผู้อำนวยการโรงเรียนพรตพิทยพยัต             |
| 2. นายวสันต์    | พัฒนทวี  | รองผู้อำนวยการ กลุ่มบริหารงานบุคคล         |
| 3. นายณัฐพล     | ชินินพร  | รักษาการรองผู้อำนวยการ กลุ่มบริหารงบประมาณ |
| 4. นายเอกรินทร์ | นิรันดร์ | รักษาการรองผู้อำนวยการ กลุ่มบริหารวิชาการ  |
| 5. นายประเสริฐ  | มันจิต   | รักษาการรองผู้อำนวยการ กลุ่มบริหารทั่วไป   |

### คณะผู้จัดทำ

|                  |                 |                             |
|------------------|-----------------|-----------------------------|
| 1. นางสาวปาณญาดา | โมรารวรรณ       | หัวหน้างานสารสนเทศ          |
| 2. นางสาวบังอร   | ชำนาญเวช        | รองหัวหน้างานสารสนเทศ       |
| 3. นายนิวัตร     | ชูโชติ          | กรรมการสารสนเทศ             |
| 4. นายพันทิว     | บุญยัง          | กรรมการสารสนเทศ             |
| 5. นายรัชพล      | ไชยวงศ์         | กรรมการสารสนเทศ             |
| 6. นายชาญวิรุฬห์ | ชลหิรัญกิจวัฒนา | กรรมการและเลขานุการสารสนเทศ |

