



สารสนเทศ 2564

โรงเรียนพรตพิทยพยัต



โรงเรียนพรตพิทยพยัต

4 ถนนหลวงพรต แขวงลาดกระบัง เขตลาดกระบัง กรุงเทพมหานคร 10520
สังกัดสำนักงานเขตพื้นที่การศึกษามัธยมศึกษา เขต 2
สำนักงานคณะกรรมการการศึกษาขั้นพื้นฐาน



สารสนเทศ 2564
โรงเรียนพรตพิทยพยัต

สำนักงานเขตพื้นที่การศึกษามัธยมศึกษากรุงเทพมหานคร เขต 2
สำนักงานคณะกรรมการการศึกษาขั้นพื้นฐาน
กระทรวงศึกษาธิการ

คำนำ

สารสนเทศโรงเรียนพรตพิทยพยัต ปีการศึกษา 2564 จัดทำโดยความร่วมมือด้านข้อมูลสารสนเทศและสถิติจากทุกกลุ่มสาระการเรียนรู้ ทุกกลุ่มงานภายในโรงเรียน เพื่อใช้เป็นข้อมูลพื้นฐานในการปฏิบัติงาน พัฒนางาน และตัดสินใจในการวางแผนพัฒนาโรงเรียน และสถิติในเรื่องที่เกี่ยวกับข้อมูลโดยทั่วไปของโรงเรียน บุคลากร นักเรียน ทั้งนี้เพื่อให้โรงเรียนสามารถนำข้อมูลไปใช้ในการวางแผนบริหาร วินิจฉัย และเห็นภาพรวมของโรงเรียน ให้สอดคล้องกับการปฏิรูปการศึกษาที่มุ่งเน้นผู้เรียนเป็นสำคัญผู้เรียนมีคุณลักษณะเป็นพลเมืองโลก มีมาตรฐานการศึกษาและเทียบเคียงมาตรฐานสากล

ในการจัดทำเอกสารฉบับนี้ งานสารสนเทศได้รับความร่วมมือจากผู้บริหาร ครู บุคลากร และนักเรียนที่ให้ข้อมูลและช่วยเหลือในด้านต่าง ๆ ที่จำเป็นในการจัดทำเอกสารเป็นอย่างดี จึงขอขอบคุณไว้ ณ โอกาสนี้ จนสำเร็จลุล่วง หวังเป็นอย่างยิ่งว่าสารสนเทศโรงเรียนพรตพิทยพยัต ปีการศึกษา 2564 จะเป็นประโยชน์ต่อการบริหารจัดการให้เกิดผลดีต่อโรงเรียนต่อไป

งานสารสนเทศ
โรงเรียนพรตพิทยพยัต

สารบัญ

	หน้า
คำนำ	ก
สารบัญ	ข
ข้อมูลทั่วไปของโรงเรียนพรตพิทยพยัต	5
แนวทางการจัดการศึกษาของโรงเรียนพรตพิทยพยัต	12
ข้อมูลด้านการผู้บริหาร	14
สภาพการบริหารงานและการจัดการตามโครงสร้างการบริหารและภารกิจ	19
โครงสร้างหลักสูตรสถานศึกษา /แผนชั้นเรียน	20
ข้อมูลเกี่ยวกับชุมชน	47
ข้อมูลด้านอาคาร สถานที่	48
ข้อมูลด้านงบประมาณและทรัพยากร	51
ข้อมูลเกี่ยวกับการประกันคุณภาพการศึกษาของโรงเรียน	52
สภาพและบรรยากาศการเรียนรู้	56
ตารางแสดง งาน/โครงการ/กิจกรรมที่ประสบความสำเร็จ ในปีการศึกษา 2564	59
ข้อมูลครูและบุคลากรทางการศึกษา	66
ข้อมูลด้านผู้เรียน	70
ข้อมูลงานพยาบาล	74
ข้อมูลงานห้องสมุด	79
ผลสัมฤทธิ์ทางการเรียนของผู้เรียน	81
ผลการประเมินคุณลักษณะอันพึงประสงค์	82
ผลการประเมินการอ่าน คิดวิเคราะห์ และเขียน	83
ผลการทดสอบทางการศึกษาระดับชาติขั้นพื้นฐาน (O-NET)	85
ผลการประเมินกิจกรรมพัฒนาผู้เรียน	88
ผลงานดีเด่น ปีการศึกษา 2564	93
ภาคผนวก	

ข้อมูลทั่วไปของโรงเรียนพรตพิทยพยัต

1. ประวัติโรงเรียน

โรงเรียนพรตพิทยพยัต เป็นโรงเรียนสหศึกษา ขนาดใหญ่พิเศษ ตั้งอยู่เลขที่ 4 ถนนหลวงพรต แขวงลาดกระบัง เขตลาดกระบัง กรุงเทพมหานคร รหัสไปรษณีย์ 10520 โทรศัพท์ 0-2326-4050, 0-2326-9997 โทรสาร 0-2326-4048 Website : <http://www.prot.ac.th> e-mail: prot@prot.ac.th สังกัดสำนักงานเขตพื้นที่การศึกษามัธยมศึกษา เขต 2 เปิดสอนตั้งแต่ระดับชั้นมัธยมศึกษาปีที่1 ถึงระดับชั้นมัธยมศึกษาปีที่ 6

โรงเรียนพรตพิทยพยัต ตั้งอยู่บนพื้นที่ซึ่งเดิมเป็นที่ดินของ เจ้าพระยาสุรวงศ์ไวยวัฒน์ (วร บุนนาค) สมุหกลาโหม สมัยรัชกาลที่ 5 ซึ่งเรียกกันโดยทั่วไปว่า “เจ้าคุณทหาร” ได้มอบที่ดินจำนวน 1041 ไร่ ซึ่งเป็นที่ตั้งสถาบันเทคโนโลยีพระจอมเกล้าเจ้าคุณทหารลาดกระบัง วิทยาลัยช่างศิลป์ และโรงเรียนพรตพิทยพยัต ปัจจุบันนี้เดิมเป็นกรรมสิทธิ์ของคุณหญิงเลี่ยม บุนนาค ได้มอบให้กระทรวงศึกษาธิการ โดยมีวัตถุประสงค์ให้สร้างสถาบันทางการศึกษาขึ้นในท้องที่นี้

ท่านเลี่ยม เป็นธิดาของเจ้าพระยาสุรวงศ์ไวยวัฒน์ (วร บุนนาค) ดำรงตำแหน่งเป็นสมุหกลาโหม ในสมัยต้นรัชกาลที่ 5 คนทั่วไปจึงเรียกว่าท่านเจ้าคุณทหารหรือเจ้าคุณกลาโหม เจ้าคุณทหารเป็นบุตรคนโต ของสมเด็จพระยามหานครศรีสุริยวงศ์ (ช่วง บุนนาค) ท่านเจ้าคุณทหารได้เป็นผู้อำนวยการชุดคลองประเวศบุรีรมย์ เชื่อมระหว่างพระโขนงกับฉะเชิงเทรา ได้จับจองที่ดินในเขตลาดกระบังไว้ โดยมีเจตจำนงที่จะสร้างโรงเรียนให้ประชาชนในแถบนี้ได้ศึกษาเล่าเรียน แต่ท่านถึงแก่อสัญกรรมก่อน ท่านเลี่ยมจึงได้รับกรรมสิทธิ์ที่ดินนี้ทั้งหมด

ท่านเลี่ยมได้สมรสกับจอมพลเจ้าพระยาสุรศักดิ์มนตรี ไม่มีบุตรธิดาด้วยกันต่อมาได้สมรสกับ หลวงพรตพิทยพยัต (พรต เดชา) ไม่มีบุตรธิดาเช่นเดียวกัน ท่านเลี่ยมจึงได้เจริญรอยตามเจตนารมณ์เดิมของท่านเจ้าคุณทหาร คือ ต้องการให้สร้างโรงเรียนขึ้นในท้องที่นี้ ท่านได้สร้างบ้านพักไว้ 1 หลัง (บ้านพักครูริมคลองประเวศฯ) ในปี 2492 กระทรวงศึกษาธิการได้ประกาศตั้งโรงเรียนมัธยมขึ้นในท้องที่ลาดกระบัง ได้ใช้บ้านพักของท่านเลี่ยมเป็นโรงเรียนชั่วคราวและ ตั้งชื่อว่า “โรงเรียนพรตพิทยพยัต” เพื่อเป็นอนุสรณ์แก่สามีท่าน ได้เปิดสอนครั้งแรกเมื่อวันที่ 1 สิงหาคม 2492

ปี พ.ศ. 2500 ท่านเลี่ยมได้มอบที่ดินให้กระทรวงศึกษาธิการ และแบ่งให้โรงเรียนพรตพิทยพยัต จำนวน 200 ไร่ นอกนั้นให้ใช้เป็นสถานที่ก่อสร้างสถาบันการศึกษาชั้นสูง ซึ่งได้ก่อสร้างเป็นสถาบันเทคโนโลยีพระจอมเกล้าเจ้าคุณทหารลาดกระบัง ดังปรากฏอยู่ทุกวันนี้ ต่อมาโรงเรียนพรตพิทยพยัต ได้แบ่งที่ดินจำนวน 63 ไร่ ให้แก่วิทยาลัยช่างศิลป์ กรมศิลปากร ปัจจุบันนี้ได้ก่อสร้างเสร็จและย้ายนักเรียนมาเรียนแล้ว โรงเรียนพรตพิทยพยัตจึงเหลือที่ดิน 137 ไร่

โรงเรียนพรตพิทยพยัต ตั้งอยู่บนพื้นที่ซึ่งเดิมเป็นที่ดินของ เจ้าพระยาสุรวงศ์ไวยวัฒน์ (วร บุนนาค) สมุหกลาโหม สมัยรัชกาลที่ 5 ซึ่งเรียกกันโดยทั่วไปว่า “เจ้าคุณทหาร” ที่ดินผืนนี้ตกทอดมาถึง ท่านเลี่ยม

บุญนาคนาค ซึ่งเป็นธิดา ได้มอบให้กระทรวงศึกษาธิการเพื่อจัดตั้งโรงเรียนมัธยมศึกษา ประกาศตั้งเป็นโรงเรียนพรตพิทยพยัตขึ้น เมื่อวันที่ 17 มิถุนายน พ.ศ. 2492 เพื่อเป็นอนุสรณ์แด่ หลวงพรตพิทยพยัต สามเณรของท่าน ซึ่งเป็นคณบดีแผนกวิชาวิทยาศาสตร์ แห่งจุฬาลงกรณ์มหาวิทยาลัย โรงเรียนนี้ได้เปิดสอน เมื่อวันที่ 1 สิงหาคม พ.ศ. 2492



ที่ตั้งโรงเรียน	เลขที่ 4 ถนนหลวงพรต แขวงลาดกระบัง เขตลาดกระบัง กรุงเทพฯ 10520
ขนาดสถานศึกษา	ขนาดใหญ่พิเศษ
จำนวนพื้นที่	137 ไร่ 1 งาน 9 ตารางวา
ระดับชั้นที่เปิดสอน	มัธยมศึกษาปีที่ 1-6
โทรศัพท์	ส่วนกลาง 0-2326-4050 , 0-2326-9997 โทรสาร 0-2326-4048
เว็บไซต์	www.prot.ac.th
อีเมลล์	docprot@gmail.com

สัญลักษณ์ประจำโรงเรียน

ดอกไม้ประจำโรงเรียน

ดอกบุนนาค



สีประจำโรงเรียน

สีม่วง, สีเหลือง

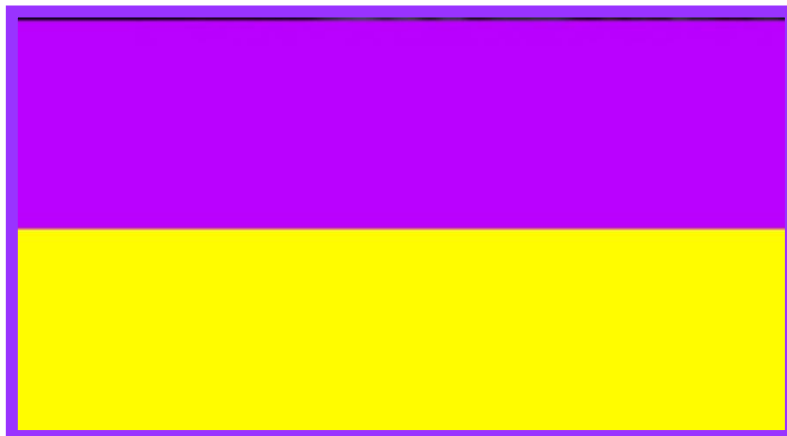

ตราประจำโรงเรียน

พระมหาพิชัยมงกุฏ



พระพุทธรูปประจำโรงเรียน

พระพรตพุทธลีลา



อักษรย่อของโรงเรียน

พ.ย.

เพลงประจำโรงเรียน มาร์ช พ.ย.

พวกเราพรตพิทยพยัต	เราร่วมพัฒนาการศึกษา
ชื่อเสียงเกริกไกรนานมา	พวกเราสามัคคีพี่น้องกัน
หลวงพรตท่านมีปราณีเลิศ	ได้ก่อเกิดกำเนิดทุกสิ่งสรร
ให้กุลบุตรธิดาร่ำเรียนกัน	พระคุณท่านนั้นควรบูชา
รักวินัยใฝ่ใจในระเบียบ	เราพร้อมเพรียงเรื่องการศึกษา
ครูอาจารย์หมั่นอบรมจริยา	เพื่อสถาบันรุ่งเรือง
เราภูมิใจในสถาบันนี้	จิตภักดีประทับใจในม่วงเหลือง
ร่วมฟันฝ่าให้ชื่อลือเลื่อง	เกียรติประเทืองทั่วฟ้าแดนไกล

แผนที่โรงเรียนพรตพิทยพยัต

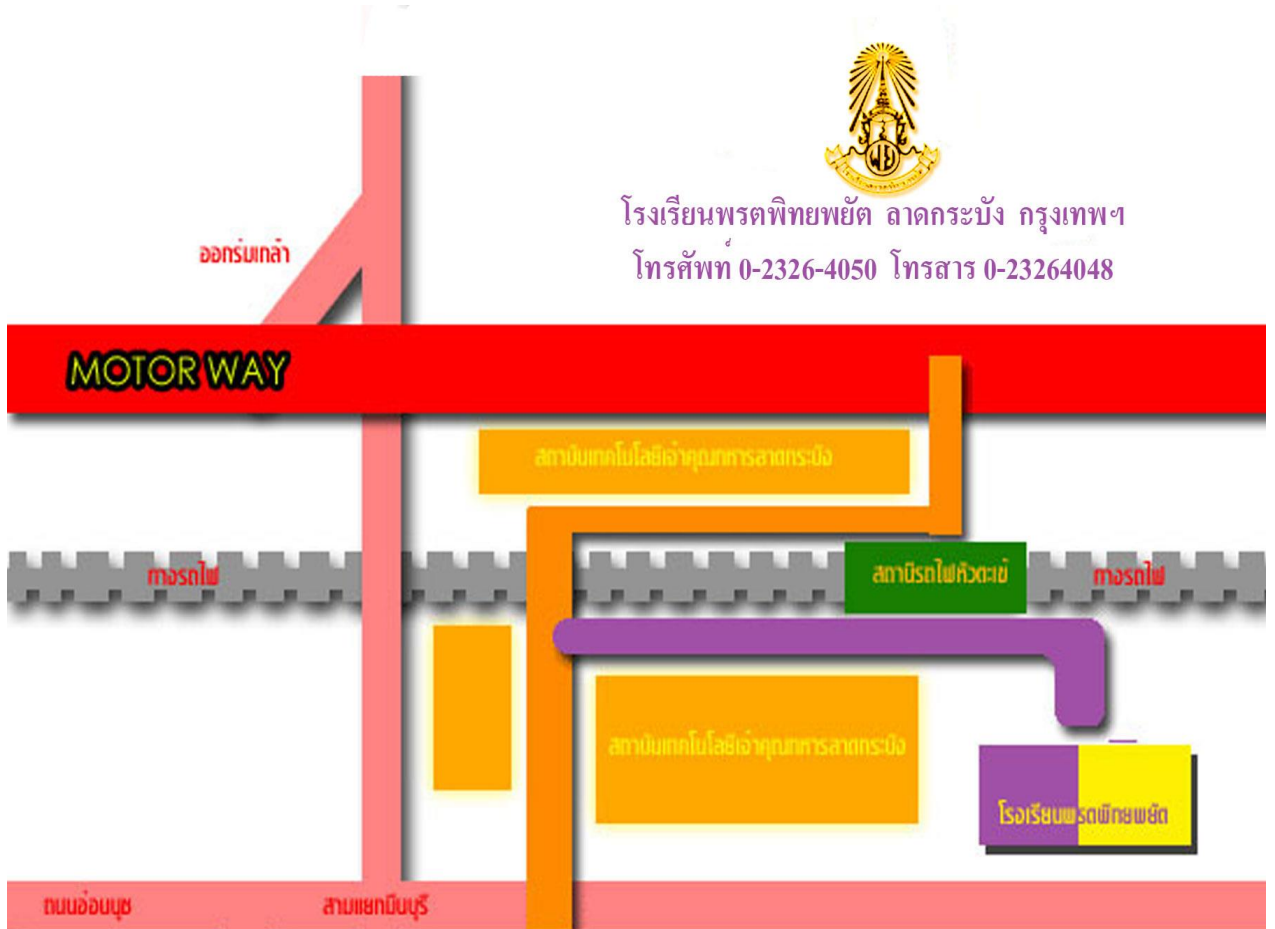

แผนผังโรงเรียน

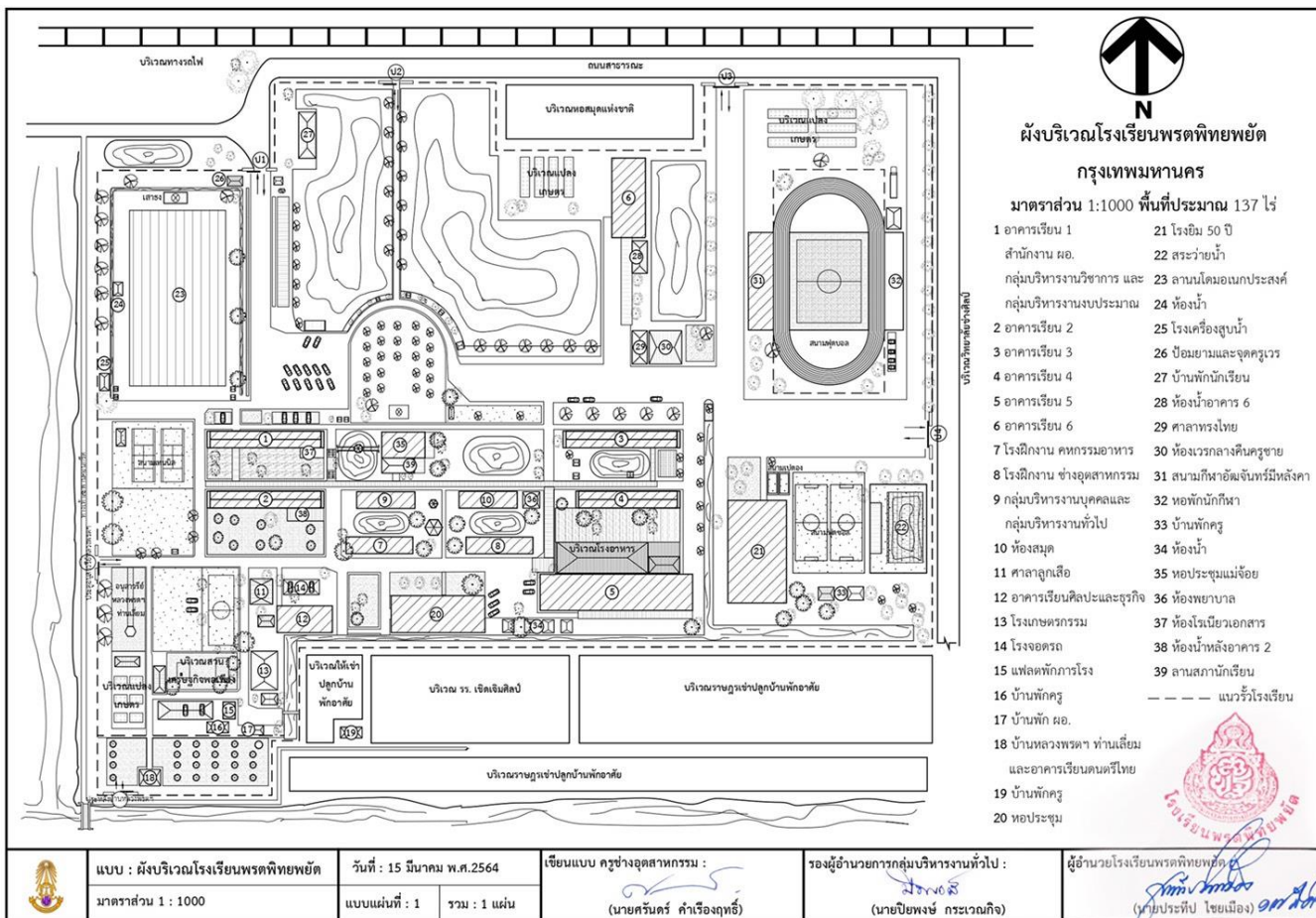

	แบบ : ผังบริเวณโรงเรียนพรตพิทยพยัต	วันที่ : 15 มีนาคม พ.ศ.2564	เขียนแบบ ครูช่างอุตสาหกรรม :	รองผู้อำนวยการกลุ่มบริหารงานทั่วไป :	ผู้อำนวยการโรงเรียนพรตพิทยพยัต :
	มาตราส่วน 1 : 1000	แบบแผ่นที่ : 1 รวม : 1 แผ่น	(นายศรินทร์ คำเรืองฤทธิ์)	(นายปิยพงษ์ กระจ่างกิจ)	(นายประทีป ไชยเมือง) <i>Prachinburi Rajabhat University</i>

แนวทางการจัดการศึกษาของโรงเรียนพรตพิทยพยัต

วิสัยทัศน์ของโรงเรียน

คุณธรรม นำความรู้ คู่เทคโนโลยี มีทักษะมุ่งสู่สากล บนพื้นฐานความเป็นไทย

ปรัชญาของโรงเรียน

คุณธรรม นำความรู้

อัตลักษณ์ของโรงเรียน

ลูกหลวงพรวตา ท่านเลี่ยม เป็นผู้มีคุณธรรม

เอกลักษณ์โรงเรียน

มารยาทอ่อนน้อม สิ่งแวดล้อมร่มรื่น

พันธกิจ

1. ส่งเสริมและพัฒนาคุณธรรม จริยธรรม วัฒนธรรม ตามหลักปรัชญาของเศรษฐกิจพอเพียง
2. จัดการศึกษาระดับพื้นฐานอย่างมีคุณภาพพัฒนาสู่มาตรฐานสากล
3. ส่งเสริมและพัฒนาผู้เรียนให้เหมาะสมตามศักยภาพ
4. ส่งเสริมและพัฒนาการใช้เทคโนโลยีอย่างสร้างสรรค์เพื่อเอื้อต่อการเรียนรู้
5. ส่งเสริมการจัดกิจกรรมเพื่อการมีสุขภาพกายและสุขภาพจิตที่ดี
6. จัดบรรยากาศและสภาพแวดล้อมเพื่อเอื้อต่อการเรียนรู้
7. พัฒนาผู้เรียน สร้างคุณค่า นิยมไทย

เป้าหมาย

1. ผู้เรียนทุกคนได้รับการศึกษาอย่างมีคุณภาพ
2. โรงเรียนพรตพิทยพยัตมีความพร้อมเข้าสู่ประชาคมอาเซียน
3. ครูและบุคลากรทางการศึกษามีความสามารถปฏิบัติการกิจได้อย่างมีประสิทธิภาพ
4. โรงเรียนพรตพิทยพยัตมีคุณภาพและผ่านการประเมินตามเกณฑ์มาตรฐานการศึกษา
5. ผู้เรียน และชุมชน มีความพึงพอใจในการบริหารจัดการศึกษา

กลยุทธ์การพัฒนาคุณภาพการศึกษา

1. พัฒนาระบบการบริหารและนวัตกรรมและเทคโนโลยีเพื่อผู้เรียนอย่างเหมาะสม
2. พัฒนาครู และบุคลากรทางการศึกษาให้มีมาตรฐานคุณภาพตามเกณฑ์วิชาชีพครู
3. พัฒนาศักยภาพผู้เรียนอย่างหลากหลายให้สอดคล้องกับหลักสูตรสถานศึกษา
4. พัฒนาการใช้สื่อ นวัตกรรมและเทคโนโลยี และแหล่งเรียนรู้ที่เหมาะสมในการจัดการเรียนรู้
5. ส่งเสริมและสนับสนุนเครือข่ายครู ผู้ปกครองและชุมชนให้มีส่วนร่วมในการจัดการศึกษา และดูแลผู้เรียน
6. ส่งเสริมการมีส่วนร่วมในการอนุรักษ์ทรัพยากรธรรมชาติและสิ่งแวดล้อม
7. ส่งเสริมและสนับสนุนการนำหลักของปรัชญาเศรษฐกิจพอเพียงมาเป็นแนวทางในการปฏิบัติงาน
8. ส่งเสริมให้ผู้เรียนเห็นคุณค่าวันสำคัญของโรงเรียน และพัฒนาคุณภาพชีวิตบนพื้นฐานของความเป็นไทย
9. ส่งเสริมและสนับสนุนการทำงานวิจัยของครูและบุคลากรทางการศึกษาเพื่อพัฒนาผู้เรียน
10. ส่งเสริมและสนับสนุนการจัดหาทรัพยากรเพื่อการบริหารและการจัดการ
11. พัฒนาระบบการจัดทำแผนพัฒนาคุณภาพสถานศึกษาและระบบประกันคุณภาพภายในภายนอกสถานศึกษา
12. พัฒนาระบบการให้บริการแก่ผู้ใช้บริการอย่างมีประสิทธิภาพ

ข้อมูลด้านผู้บริหาร

1. นายประทีป ไชยเมือง ตำแหน่ง ผู้อำนวยการโรงเรียนพรตพิทยพยัต
วุฒิการศึกษาสูงสุด กำลังศึกษาปริญญาเอก ดำรงตำแหน่งที่โรงเรียนนี้ตั้งแต่ 2562
2. นายนิติรุจน์ วุฒิไพบุลย์เดช รองผู้อำนวยการกลุ่มบริหารงานวิชาการ
3. นายจิรศักดิ์ จันทร์จิตร รองผู้อำนวยการกลุ่มบริหารงานบุคคล
4. นายปิยพงษ์ กระแฉกกิจ รองผู้อำนวยการกลุ่มบริหารงานทั่วไป

คณะกรรมการสถานศึกษาขั้นพื้นฐานโรงเรียนพรตพิทยพยัต

1. นายบำรุง	ตั้งสง่า	ประธานกรรมการ
2. นายสุทธิพงษ์	โมรารวรรณ	กรรมการผู้ทรงคุณวุฒิ
3. นายสมศักดิ์	ปาประโคน	กรรมการผู้ทรงคุณวุฒิ
4. นาวาอากาศเอกเจริญชัย	สารมานิตย์	กรรมการผู้ทรงคุณวุฒิ
5. ร้อยตำรวจตรีลักษชัย	ไวท่า	กรรมการผู้ทรงคุณวุฒิ
6. นายธีระวัฒน์	ทองทา	กรรมการผู้ทรงคุณวุฒิ
7. นายเอื้ออังกูร	เหลืองธนรัฐ	กรรมการผู้ทรงคุณวุฒิ
8. นางสาวณัฐกชนันท์	เล็กใจเชื้อ	กรรมการผู้แทนองค์กรปกครองส่วนท้องถิ่น
9. พระครูปลัดสุวัฒนวิสุทธิคุณ		กรรมการผู้แทนพระภิกษุสงฆ์และหรือผู้แทนองค์กรศาสนาอื่นในพื้นที่
10. พระครูวิมลสุทธาภิวัฒน์		กรรมการผู้แทนพระภิกษุสงฆ์และหรือผู้แทนองค์กรศาสนาอื่นในพื้นที่
11. นายศิริพงศ์	โห	กรรมการผู้แทนผู้ประกอบการ
12. ว่าที่ ร.ต. รามัญ	สารระพันธ์	กรรมการผู้แทนองค์กรชุมชน
13. นายบัณฑิต	แสงแดง	กรรมการผู้แทนศิษย์เก่า
14. นายณัฐพล	ชนินพร	กรรมการผู้แทนครู
15. นายประทีป	ไชยเมือง	กรรมการและเลขานุการ

ทำเนียบผู้บริหารโรงเรียนพรตพิทยพยัต

ลำดับที่	ชื่อ สกุล	ตำแหน่ง	ปี พ.ศ.
1	นายเชียน ข้าปัญญา	ครูใหญ่	พ.ศ. 2492 - 2499
2	นายเสียง ผดุงชีวิต	ครูใหญ่	พ.ศ. 2499 - 2505
3	นายพยม ชุณหเสวี	ครูใหญ่	พ.ศ. 2505 - 2507
4	นายสมบูรณ์ ศิวารัตน์	ครูใหญ่	พ.ศ. 2507 - 2509
5	นายฉลวย กรุณามิตร	รักษาการครูใหญ่	พ.ศ. 2509 - 2510
6	นายบัญชา ตั้งใจ	ครูใหญ่, อาจารย์ใหญ่, ผู้อำนวยการ	พ.ศ. 2510 - 2523
7	นายอดิเรก รัตนธัญญา	ผู้อำนวยการ	พ.ศ. 2523 - 2525
8	นายปรีชา สนั่นแจ้ง	ผู้อำนวยการ	พ.ศ. 2525 - 2531
9	นายถนอม พิมพะนิตย์	ผู้อำนวยการ	พ.ศ. 2531 - 2534
10	นายวิรัตน์ รักมาก	ผู้อำนวยการ	พ.ศ. 2534 - 2537
11	นายแคล้ว ทศน์พงษ์	ผู้อำนวยการ	พ.ศ. 2537 - 2539
12	นายวิทยา บริบูรณ์ทรัพย์	ผู้อำนวยการ	พ.ศ. 2539 - 2540
13	นางสังข์ อัดตัณญู	ผู้อำนวยการ	พ.ศ. 2540 - 2543
14	นายเฉลียว พงศาปาน	ผู้อำนวยการ	พ.ศ. 2543 - 2549
15	นายจีระศักดิ์ จันทุม	ผู้อำนวยการ	พ.ศ. 2549 - 2550
16	นายวิสิทธิ์ ใจเถิง	ผู้อำนวยการ	พ.ศ. 2550 - 2556
17	นายสุรพล พาลี	ผู้อำนวยการ	พ.ศ. 2556 - 2558
18	นายธรรมรงค์ เสนจันทร์	ผู้อำนวยการ	พ.ศ. 2558 - 2562
19	นายประทีป ไชยเมือง	ผู้อำนวยการ	พ.ศ. 2562 - 2565

คณะกรรมการสถานักเรียนปี 2564

1. คณะกรรมการฝ่ายบริหารงาน

1. นางสาวทิพย์รัตน์	ว่องไว	ประธานที่ปรึกษาสถานักเรียน
2. นางสาวฐิติวรรณ	อุยฉาย	รองประธานที่ปรึกษาสถานักเรียน
3. นายบัญญัติ	นองเจริญ	รองประธานกลุ่มวิชาการ
4. นายจิรภัทร	สุขวิมลไพศาล	รองประธานกลุ่มกิจการนักเรียน
5. นางสาวชญาดา	เล็กใจซื่อ	รองประธานนักเรียนกลุ่มอำนวยการ
6. นางสาวปริญญา	วัฒนพร	กรรมการและเลขานุการ

2. คณะกรรมการฝ่ายวิชาการ

1. นางสาวกัลยาณี	แสงแก้ว	ประธานกรรมการ
2. นางสาวอภิตี	พรอัญชลี	รองประธานกรรมการ
3. นายศุภฤกษ์	แช่เล่า	กรรมการ
4. นายดำรัส	อารมณีสวะ	กรรมการและเลขานุการ

3. คณะกรรมการฝ่ายเหรียญก

1. นางสาวปริญญา	วัฒนพร	ประธานกรรมการ
2. นางสาวศิริภัสสร	ลิ้มเส็ง	รองประธานกรรมการ
3. นางสาวปทุมยนุช	สำโรงทอง	กรรมการ
4. นางสาวฐิติวรรณ	อุยฉาย	กรรมการและเลขานุการ

4. คณะกรรมการฝ่ายปฏิคม

1. นางสาวสุภัสสร	โคละทัด	ประธานกรรมการ
2. นางสาวอัญชลีพร	คำเลิศ	รองประธานกรรมการ
3. นางสาวชญาดา	เล็กใจซื่อ	กรรมการ
4. นางสาวอภิชา	ทับเปลี่ยน	กรรมการและเลขานุการ

5. คณะกรรมการฝ่ายสอดทัศนศึกษา

1. นางสาวอภิตีพร	อัญชลี	ประธานกรรมการ
2. นางสาวบงกชพร	ทศพร	รองประธานกรรมการ
3. นายธีรพล	ยิ้มยนต์	กรรมการ
4. นายสุทธิภัทร	เพ็งชา	กรรมการและเลขานุการ

6. คณะกรรมการฝ่ายกิจกรรม

1. นายศุภฤกษ์	แช่เล่า	ประธานกรรมการ
2. นางสาวทิพย์รัตน์	ว่องไว	รองประธานกรรมการ
3. นายณัฐวัฒน์	โชคพิชิตชัย	กรรมการ
4. นายอภิสิทธิ์	วรามิตร	กรรมการและเลขานุการ

7. คณะกรรมการฝ่ายสวัสดิการ

1. นางสาวชญาดา	เล็กใจซื่อ	ประธานกรรมการ
2. นางสาวทิพย์รัตน์	ว่องไว	รองประธานกรรมการ
3. นางสาวกัลยาณี	แสงแก้ว	กรรมการ
4. นางสาวฐิติวรรณ	อุยฉาย	กรรมการและเลขานุการ

8. คณะกรรมการฝ่ายประชาสัมพันธ์

1. นางสาวฐิติวรรณ	อุยฉาย	ประธานกรรมการ
2. นางสาวทิพย์รัตน์	ว่องไว	รองประธานกรรมการ
3. นายชินกฤต	สะอาดรัตน์	กรรมการ
4. นายสรากรณ์	นิลใหญ่	กรรมการและเลขานุการ

9. คณะกรรมการฝ่ายปกครอง

1. นายชินกฤต	สะอาดรัตน์	ประธานกรรมการ
2. นายธวัชชัย	พวงทอง	รองประธานกรรมการ
3. นายจิรภัทร	สุขวิมลไพศาล	กรรมการ
4. นายสรากรณ์	นิลใหญ่	กรรมการและเลขานุการ

สภาพการบริหารงานและการจัดการตามโครงสร้างการบริหารและภารกิจ

การดำเนินงานของโรงเรียนเป็นไปตามภารกิจที่กำหนดในมาตรา 34(2) วรรคสาม และวรรคสี่ของพระราชบัญญัติระเบียบราชการกระทรวงศึกษาธิการ พ.ศ.2546 กฎกระทรวงฯ ว่าด้วยการกำหนดหลักเกณฑ์การแบ่งส่วนราชการภายในสถานศึกษาที่จัดการศึกษาขั้นพื้นฐาน พ.ศ.2547 โดยมีคณะกรรมการการศึกษาขั้นพื้นฐานของโรงเรียนมีส่วนร่วมให้ความเห็นชอบและสนับสนุนการศึกษาของโรงเรียนดังโครงสร้างการแบ่งส่วนราชการของโรงเรียนพรตพิทยพยัต ดังนี้

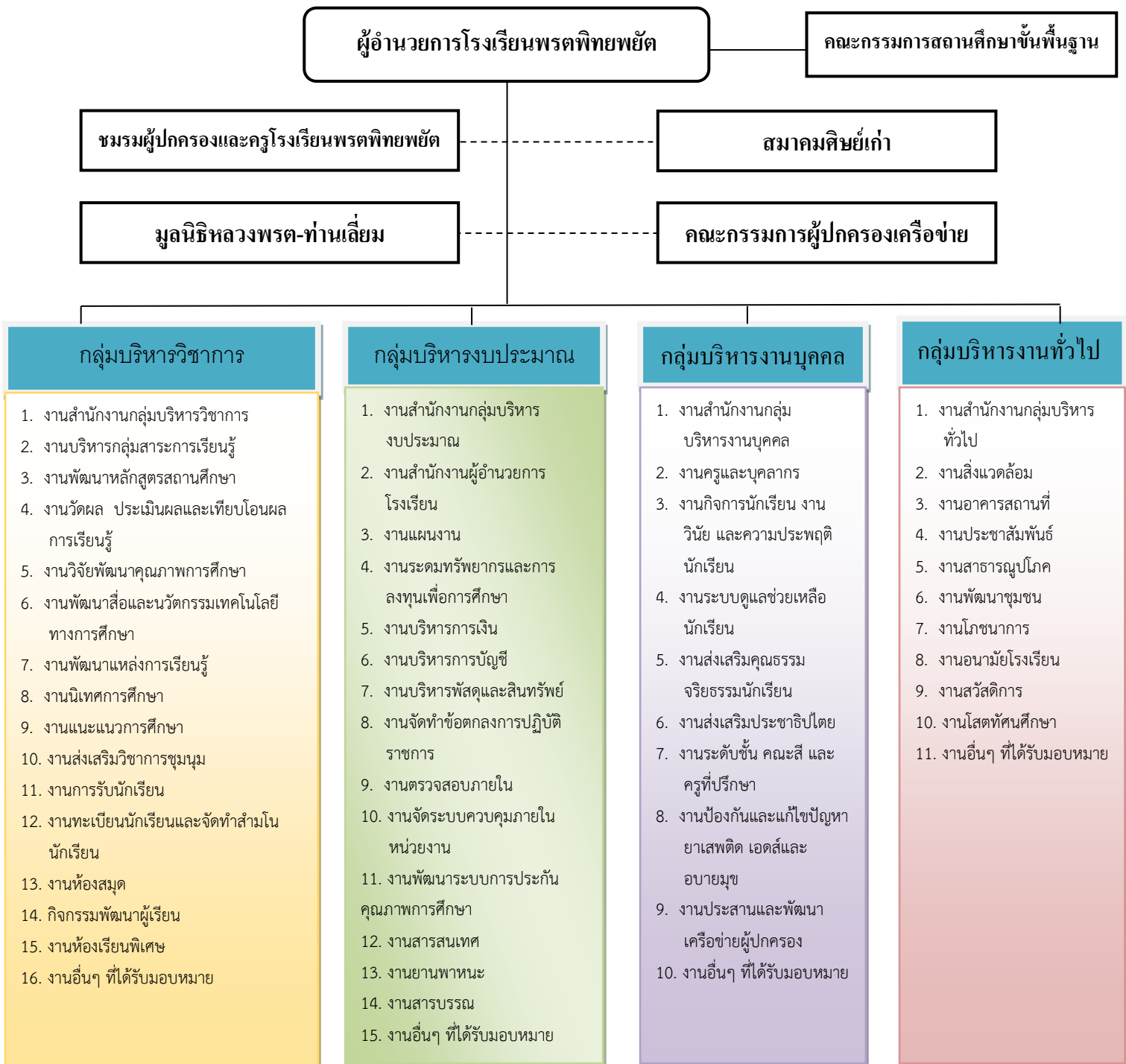

โครงสร้างหลักสูตรสถานศึกษา /แผนชั้นเรียน

โครงสร้างหลักสูตรการศึกษาขั้นพื้นฐาน พุทธศักราช 2551 (ฉบับปรับปรุง 2560)

ห้องเรียนพิเศษวิทยาศาสตร์ – คณิตศาสตร์

ชั้นมัธยมศึกษาปีที่ 1							
ภาคเรียนที่ 1				ภาคเรียนที่ 2			
รหัสวิชา	รายวิชา	เวลาเรียน		รหัสวิชา	รายวิชา	เวลาเรียน	
		นก.	ชม.			นก.	ชม.
รายวิชาพื้นฐาน				รายวิชาพื้นฐาน			
ท21101	ภาษาไทย 1	1.5	60	ท21102	ภาษาไทย 2	1.5	60
ค21101	คณิตศาสตร์พื้นฐาน 1	1.5	60	ค21102	คณิตศาสตร์พื้นฐาน 2	1.5	60
ว21101	วิทยาศาสตร์	1.5	60	ว21102	วิทยาศาสตร์	1.5	60
ส21101	สังคมศึกษา	1.0	40	ส21102	สังคมศึกษา	1.0	40
ส21103	ประวัติศาสตร์	0.5	20	ส21104	ประวัติศาสตร์	0.5	20
ส21111	พระพุทธศาสนา	0.5	20	ส21112	พระพุทธศาสนา	0.5	20
พ21101	สุขศึกษา	0.5	20	พ21105	สุขศึกษา	0.5	20
พ21104	พลศึกษา	0.5	20	พ21106	พลศึกษา	0.5	20
ศ21101	ศิลปะศึกษา	1.0	40	ศ21102	ศิลปะศึกษา	1.0	40
ง21105	การทำงานอาชีพและเทคโนโลยี	1.0	40	ง21106	การทำงานอาชีพและเทคโนโลยี	1.0	40
อ21101	ภาษาอังกฤษ	1.5	60	อ21102	ภาษาอังกฤษ	1.5	60
		11	440			11	440
รายวิชาเพิ่มเติม				รายวิชาเพิ่มเติม			
ค21201	คณิตศาสตร์เพิ่มเติม 1	1.0	40	ค21202	คณิตศาสตร์เพิ่มเติม 2	1.0	40
ส20213	หน้าที่พลเมือง 1	0.5	20	ส20214	หน้าที่พลเมือง 2	0.5	20
จ20203	ภาษาจีน 1	0.5	20	จ20204	ภาษาจีน 2	0.5	20
ง20201	งานห้องสมุด (1-6)	0.5	20	พ20222	เทเบิลเทนนิส (1 - 6)	0.5	20
	เลือกเสรี (วิทย์/คณิต)	1.0	40		เลือกเสรี (วิทย์/คณิต)	1.0	40
		3.5	140			3.5	140
กิจกรรมพัฒนาผู้เรียน				กิจกรรมพัฒนาผู้เรียน			
	แนะแนว	0	20		แนะแนว	0	20
	ชุมนุม	0	20		ชุมนุม	0	20
	ลูกเสือ/เนตรนารี	0	20		ลูกเสือ/เนตรนารี	0	20
	กิจกรรมเพื่อสังคม	0	10		กิจกรรมเพื่อสังคม	0	10
	ภาษาอังกฤษเพื่อการสื่อสาร 1	0	20		ภาษาอังกฤษเพื่อการสื่อสาร 2	0	20
		0	90			0	90
สรุป	รายวิชาพื้นฐาน	22	880	(ปีละ 22 หน่วยกิต 880 ชั่วโมง)			
	รายวิชาเพิ่มเติม	7	280	(ปีละไม่น้อยกว่า 5.0 หน่วยกิต 200 ชั่วโมง)			
	กิจกรรมพัฒนาผู้เรียน	0	180	(ปีละไม่น้อยกว่า 120 ชั่วโมง)			
	รวมเวลาเรียนทั้ง 3 ปี		1,340	(ไม่น้อยกว่า 1,200 ชั่วโมง/ปี)			

ชั้นมัธยมศึกษาปีที่ 2							
ภาคเรียนที่ 1				ภาคเรียนที่ 2			
รหัสวิชา	รายวิชา	เวลาเรียน		รหัสวิชา	รายวิชา	เวลาเรียน	
		น.ก.	ชม.			น.ก.	ชม.
รายวิชาพื้นฐาน				รายวิชาพื้นฐาน			
ท22101	ภาษาไทย 3	1.5	60	ท22102	ภาษาไทย 4	1.5	60
ค22101	คณิตศาสตร์พื้นฐาน 3	1.5	60	ค22102	คณิตศาสตร์พื้นฐาน 4	1.5	60
ว22101	วิทยาศาสตร์	1.5	60	ว22102	วิทยาศาสตร์	1.5	60
ส22101	สังคมศึกษา	1.0	40	ส22102	สังคมศึกษา	1.0	40
ส22103	ประวัติศาสตร์	0.5	20	ส22104	ประวัติศาสตร์	0.5	20
ส22111	พระพุทธศาสนา	0.5	20	ส22112	พระพุทธศาสนา	0.5	20
พ22103	สุขศึกษา	0.5	20	พ22105	สุขศึกษา	0.5	20
พ22104	พลศึกษา	0.5	20	พ22106	พลศึกษา	0.5	20
ศ22101	ศิลปศึกษา	1.0	40	ศ22102	ศิลปศึกษา	1.0	40
ง22105	การงานอาชีพและเทคโนโลยี	1.0	40	ง22106	การงานอาชีพและเทคโนโลยี	1.0	40
อ22101	ภาษาอังกฤษ	1.5	60	อ22102	ภาษาอังกฤษ	1.5	60
		11	440			11	440
รายวิชาเพิ่มเติม				รายวิชาเพิ่มเติม			
ค22203	คณิตศาสตร์เพิ่มเติม 3	1.0	40	ค22204	คณิตศาสตร์เพิ่มเติม 4	1.0	40
ส20215	หน้าที่พลเมือง 3	0.5	20	ส20216	หน้าที่พลเมือง 4	0.5	20
ว22201	วิทยาศาสตร์เพิ่มเติม 1	1.0	40	ว22202	วิทยาศาสตร์เพิ่มเติม 2	1.0	40
ล 20201	ศึกษาค้นคว้าและสร้างองค์ความรู้	1.0	40	ล 20202	การสื่อสารและการนำเสนอ	1.0	40
	เลือกเสรี (วิทย์/คณิต)	1.0	40		เลือกเสรี (วิทย์/คณิต)	1.0	40
		4.5	180			4.5	180
กิจกรรมพัฒนาผู้เรียน				กิจกรรมพัฒนาผู้เรียน			
	แนะแนว	0	20		แนะแนว	0	20
	ชุมนุม	0	20		ชุมนุม	0	20
	ลูกเสือ/เนตรนารี	0	20		ลูกเสือ/เนตรนารี	0	20
	กิจกรรมเพื่อสังคม	0	10		กิจกรรมเพื่อสังคม	0	10
	ภาษาอังกฤษเพื่อการสื่อสาร 3	0	20		ภาษาอังกฤษเพื่อการสื่อสาร 4	0	20
		0	90			0	90
สรุป	รายวิชาพื้นฐาน	22	880	(ปีละ 22 หน่วยกิต 880 ชั่วโมง)			
	รายวิชาเพิ่มเติม	9	360	(ปีละไม่น้อยกว่า 5.0 หน่วยกิต 200 ชั่วโมง)			
	กิจกรรมพัฒนาผู้เรียน	0	180	(ปีละไม่น้อยกว่า 120 ชั่วโมง)			
	รวมเวลาเรียนทั้ง 3 ปี		1,420	(ไม่น้อยกว่า 1,200 ชั่วโมง/ปี)			

ชั้นมัธยมศึกษาปีที่ 3							
ภาคเรียนที่ 1				ภาคเรียนที่ 2			
รหัสวิชา	รายวิชา	เวลาเรียน		รหัสวิชา	รายวิชา	เวลาเรียน	
		นก.	ชม.			นก.	ชม.
รายวิชาพื้นฐาน				รายวิชาพื้นฐาน			
ท23101	ภาษาไทย 5	1.5	60	ท23102	ภาษาไทย 6	1.5	60
ค23101	คณิตศาสตร์พื้นฐาน 3	1.5	60	ค23102	คณิตศาสตร์พื้นฐาน 4	1.5	60
ว23101	วิทยาศาสตร์	1.5	60	ว23102	วิทยาศาสตร์	1.5	60
ส23101	สังคมศึกษา	1.0	40	ส23102	สังคมศึกษา	1.0	40
ส23103	ประวัติศาสตร์	0.5	20	ส23104	ประวัติศาสตร์	0.5	20
ส23111	พระพุทธศาสนา	0.5	20	ส23112	พระพุทธศาสนา	0.5	20
พ23103	สุขศึกษา	0.5	20	พ23105	สุขศึกษา	0.5	20
พ23104	พลศึกษา	0.5	20	พ23106	พลศึกษา	0.5	20
ศ23101	ศิลปศึกษา	1.0	40	ศ23102	ศิลปศึกษา	1.0	40
ง23101	การงานอาชีพและเทคโนโลยี 9	1.0	40	ง23102	การงานอาชีพและเทคโนโลยี 10	1.0	40
อ23101	ภาษาอังกฤษ	1.5	60	อ23102	ภาษาอังกฤษ	1.5	60
		11	440			11	440
รายวิชาเพิ่มเติม				รายวิชาเพิ่มเติม			
ค23203	คณิตศาสตร์เพิ่มเติม 5	1.0	40	ค23204	คณิตศาสตร์เพิ่มเติม 6	1.0	40
ส20217	หน้าที่พลเมือง 5	0.5	20	ส20218	หน้าที่พลเมือง 6	0.5	20
ว23203	วิทยาศาสตร์เพิ่มเติม 3	1.0	40	ว23204	วิทยาศาสตร์เพิ่มเติม 4	1.0	40
	เลือกเสรี (วิทย์/คณิต)	1.0	40		เลือกเสรี (วิทย์/คณิต)	1.0	40
		3.5	140			3.5	140
กิจกรรมพัฒนาผู้เรียน				กิจกรรมพัฒนาผู้เรียน			
	แนะแนว	0	20		แนะแนว	0	20
	ชุมนุม	0	20		ชุมนุม	0	20
	ลูกเสือ/เนตรนารี	0	20		ลูกเสือ/เนตรนารี	0	20
	ภาษาอังกฤษเพื่อการสื่อสาร 5	0	20		กิจกรรมเพื่อสังคม	0	10
	การนำองค์ความรู้ไปใช้บริการสังคม	0	20		ภาษาอังกฤษเพื่อการสื่อสาร 6	0	20
		0	100			0	90
สรุป	รายวิชาพื้นฐาน	22	880	(ปีละ 22 หน่วยกิต 880 ชั่วโมง)			
	รายวิชาเพิ่มเติม	7	280	(ปีละไม่น้อยกว่า 5.0 หน่วยกิต 200 ชั่วโมง)			
	กิจกรรมพัฒนาผู้เรียน	0	190	(ปีละไม่น้อยกว่า 120 ชั่วโมง)			
	รวมเวลาเรียนทั้ง 3 ปี		1,350	(ไม่น้อยกว่า 1,200 ชั่วโมง/ปี)			

ชั้นมัธยมศึกษาปีที่ 4							
ภาคเรียนที่ 1				ภาคเรียนที่ 2			
รหัสวิชา	รายวิชา	เวลาเรียน		รหัสวิชา	รายวิชา	เวลาเรียน	
		นก.	ชม.			นก.	ชม.
รายวิชาพื้นฐาน				รายวิชาพื้นฐาน			
ท31101	ภาษาไทย 1	1.0	40	ท31102	ภาษาไทย 2	1.0	40
ค31101	คณิตศาสตร์พื้นฐาน 1	1.5	60	ค31102	คณิตศาสตร์พื้นฐาน 2	1.5	60
ว30103	ฟิสิกส์พื้นฐาน	2.0	80	ส31102	ประวัติศาสตร์	1.0	40
ว30121	เคมีพื้นฐาน	1.5	60	ส31112	พระพุทธศาสนา	1.0	40
ว30141	ชีววิทยาพื้นฐาน	1.5	60	พ31102	สุขศึกษาและพลศึกษา	0.5	20
ว30161	โลก ดวงดาวและดาราศาสตร์	1.0	40	ศ31102	ศิลปะศึกษา	0.5	20
ส31101	สังคมศึกษา (หน้าที่พลเมือง)	1.0	40	ง31102	การงานอาชีพและเทคโนโลยี 2	0.5	20
ส31111	พระพุทธศาสนา	1.0	40	อ31102	ภาษาอังกฤษ	1.0	40
พ31101	สุขศึกษาและพลศึกษา	0.5	20			7.0	280
ศ31101	ศิลปะศึกษา	0.5	20				
ง31101	การงานอาชีพและเทคโนโลยี 1	0.5	20				
อ31101	ภาษาอังกฤษ	1.0	40				
		13.0	520				
รายวิชาเพิ่มเติม				รายวิชาเพิ่มเติม			
ค31201	คณิตศาสตร์เพิ่มเติม 1	2.0	80	ค31202	คณิตศาสตร์เพิ่มเติม 2	2.0	80
ส30203	วิวัฒนาการอาเซียน	0.5	20	ว30201	ฟิสิกส์ 1	2.0	80
ส30211	หน้าที่พลเมือง 1	0.5	20	ว30221	เคมี 1	1.5	60
อ30211	ภาษาอังกฤษอ่านเขียน 1	1.0	40	ว30241	ชีววิทยา 1	1.5	60
	โครงการคณิตศาสตร์/วิทยาศาสตร์	1.0	40	อ30212	ภาษาอังกฤษอ่านเขียน 2	1.0	40
		5.0	200		โครงการคณิตศาสตร์/วิทยาศาสตร์	1.0	40
						9.0	360
กิจกรรมพัฒนาผู้เรียน				กิจกรรมพัฒนาผู้เรียน			
	แนะแนว	0	20		แนะแนว	0	20
	ชุมนุม	0	20		ชุมนุม	0	20
	กิจกรรมเพื่อสังคม	0	20		กิจกรรมเพื่อสังคม	0	20
	ภาษาอังกฤษเพื่อการสื่อสาร 7	0	20		ภาษาอังกฤษเพื่อการสื่อสาร 8	0	20
		0	80			0	80
สรุป	รายวิชาพื้นฐาน	41.0	1,640	(ปีละ 22 หน่วยกิต 880 ชั่วโมง)			
	รายวิชาเพิ่มเติม	56.5	2,260	(ปีละไม่น้อยกว่า 5.0 หน่วยกิต 200 ชั่วโมง)			
	กิจกรรมพัฒนาผู้เรียน	0	500	(ปีละไม่น้อยกว่า 120 ชั่วโมง)			
	รวมเวลาเรียนทั้ง 3 ปี		4,400	(ไม่น้อยกว่า 1,200 ชั่วโมง/ปี)			

โครงสร้างหลักสูตรการศึกษาขั้นพื้นฐาน พุทธศักราช 2551
ห้องเรียนทั่วไป

ชั้นมัธยมศึกษาปีที่ 1							
ภาคเรียนที่ 1				ภาคเรียนที่ 2			
รหัสวิชา	รายวิชา	เวลาเรียน		รหัสวิชา	รายวิชา	เวลาเรียน	
		นก.	ชม.			นก.	ชม.
รายวิชาพื้นฐาน				รายวิชาพื้นฐาน			
ท21101	ภาษาไทย 1	1.5	60	ท21102	ภาษาไทย 2	1.5	60
ค21101	คณิตศาสตร์พื้นฐาน 1	1.5	60	ค21102	คณิตศาสตร์พื้นฐาน 2	1.5	60
ว21101	วิทยาศาสตร์	1.5	60	ว21102	วิทยาศาสตร์	1.5	60
ส21101	สังคมศึกษา	1.0	40	ส21102	สังคมศึกษา	1.0	40
ส21103	ประวัติศาสตร์	0.5	20	ส21104	ประวัติศาสตร์	0.5	20
ส21111	พระพุทธศาสนา	0.5	20	ส21112	พระพุทธศาสนา	0.5	20
พ21101	สุขศึกษา	0.5	20	พ21105	สุขศึกษา	0.5	20
พ21104	พลศึกษา	0.5	20	พ21106	พลศึกษา	0.5	20
ศ21101	ศิลปศึกษา	1.0	40	ศ21102	ศิลปศึกษา	1.0	40
ง21105	การงานอาชีพและเทคโนโลยี	1.0	40	ง21106	การงานอาชีพและเทคโนโลยี	1.0	40
อ21101	ภาษาอังกฤษ	1.5	60	อ21102	ภาษาอังกฤษ	1.5	60
		11	440			11	440
รายวิชาเพิ่มเติม				รายวิชาเพิ่มเติม			
ค21201	คณิตศาสตร์เพิ่มเติม 1	1.0	40	ค21202	คณิตศาสตร์เพิ่มเติม 2	1.0	40
ส20210	การรวมกลุ่มเอเชียอาคเนย์ 1	0.5	20	ส20211	การรวมกลุ่มเอเชียอาคเนย์ 2	0.5	20
ส20213	หน้าที่พลเมือง 1	0.5	20	ส20214	หน้าที่พลเมือง 2	0.5	20
จ20203	ภาษาจีน 1	0.5	20	จ20204	ภาษาจีน 2	0.5	20
พ20222	เทเบิลเทนนิส (7-12)	0.5	20	พ20222	เทเบิลเทนนิส (1 - 6)	0.5	20
ง20201	งานห้องสมุด (1-6)	0.5	20	ง20201	งานห้องสมุด (7-12)	0.5	20
		3.5	140			3.5	140
กิจกรรมพัฒนาผู้เรียน				กิจกรรมพัฒนาผู้เรียน			
	แนะแนว	0	20		แนะแนว	0	20
	ชุมนุม	0	20		ชุมนุม	0	20
	ลูกเสือ/เนตรนารี	0	20		ลูกเสือ/เนตรนารี	0	20
	กิจกรรมเพื่อสังคม	0	10		กิจกรรมเพื่อสังคม	0	10
	ภาษาอังกฤษเพื่อการสื่อสาร 1	0	20		ภาษาอังกฤษเพื่อการสื่อสาร 2	0	20
		0	90			0	90
สรุป	รายวิชาพื้นฐาน	22	880	(ปีละ 22 หน่วยกิต 880 ชั่วโมง)			
	รายวิชาเพิ่มเติม	7	280	(ปีละไม่น้อยกว่า 5.0 หน่วยกิต 200 ชั่วโมง)			
	กิจกรรมพัฒนาผู้เรียน	0	180	(ปีละไม่น้อยกว่า 120 ชั่วโมง)			
	รวมเวลาเรียนทั้ง 3 ปี		1,340	(ไม่น้อยกว่า 1,200 ชั่วโมง/ปี)			

ชั้นมัธยมศึกษาปีที่ 2							
ภาคเรียนที่ 1				ภาคเรียนที่ 2			
รหัสวิชา	รายวิชา	เวลาเรียน		รหัสวิชา	รายวิชา	เวลาเรียน	
		นก.	ชม.			นก.	ชม.
รายวิชาพื้นฐาน				รายวิชาพื้นฐาน			
ท22101	ภาษาไทย 3	1.5	60	ท22102	ภาษาไทย 4	1.5	60
ค22101	คณิตศาสตร์พื้นฐาน 3	1.5	60	ค22102	คณิตศาสตร์พื้นฐาน 4	1.5	60
ว22101	วิทยาศาสตร์	1.5	60	ว22102	วิทยาศาสตร์	1.5	60
ส22101	สังคมศึกษา	1.0	40	ส22102	สังคมศึกษา	1.0	40
ส22103	ประวัติศาสตร์	0.5	20	ส22104	ประวัติศาสตร์	0.5	20
ส22111	พระพุทธศาสนา	0.5	20	ส22112	พระพุทธศาสนา	0.5	20
พ22103	สุขศึกษา	0.5	20	พ22105	สุขศึกษา	0.5	20
พ22104	พลศึกษา	0.5	20	พ22106	พลศึกษา	0.5	20
ศ22101	ศิลปศึกษา	1.0	40	ศ22102	ศิลปศึกษา	1.0	40
ง22105	การงานอาชีพและเทคโนโลยี	1.0	40	ง22106	การงานอาชีพและเทคโนโลยี	1.0	40
อ22101	ภาษาอังกฤษ	1.5	60	อ22102	ภาษาอังกฤษ	1.5	60
		11	440			11	440
รายวิชาเพิ่มเติม				รายวิชาเพิ่มเติม			
ค22203	คณิตศาสตร์เพิ่มเติม 3	1.0	40	ค22204	คณิตศาสตร์เพิ่มเติม 4	1.0	40
ว22201	วิทยาศาสตร์เพิ่มเติม 1 (1-4)	1.0	40	ว22202	วิทยาศาสตร์เพิ่มเติม 2	1.0	40
	วิชาเสรี (5-12)				วิชาเลือกเสรี (5-12)		
ล 20201	ศึกษาค้นคว้าและสร้างองค์ความรู้	1.0	40	ล 20202	การสื่อสารและการนำเสนอ	1.0	40
ส20215	หน้าที่พลเมือง 3	0.5	20	ส20216	หน้าที่พลเมือง 4	0.5	20
		3.5	140			3.5	140
กิจกรรมพัฒนาผู้เรียน				กิจกรรมพัฒนาผู้เรียน			
	แนะแนว	0	20		แนะแนว	0	20
	ชุมนุม	0	20		ชุมนุม	0	20
	ลูกเสือ/เนตรนารี	0	20		ลูกเสือ/เนตรนารี	0	20
	กิจกรรมเพื่อสังคม	0	10		กิจกรรมเพื่อสังคม	0	10
	ภาษาอังกฤษเพื่อการสื่อสาร 3	0	20		ภาษาอังกฤษเพื่อการสื่อสาร 4	0	20
		0	90			0	90
สรุป	รายวิชาพื้นฐาน	22	880	(ปีละ 22 หน่วยกิต 880 ชั่วโมง)			
	รายวิชาเพิ่มเติม	7	280	(ปีละไม่น้อยกว่า 5.0 หน่วยกิต 200 ชั่วโมง)			
	กิจกรรมพัฒนาผู้เรียน	0	180	(ปีละไม่น้อยกว่า 120 ชั่วโมง)			
	รวมเวลาเรียนทั้ง 3 ปี		1,340	(ไม่น้อยกว่า 1,200 ชั่วโมง/ปี)			

ชั้นมัธยมศึกษาปีที่ 3							
ภาคเรียนที่ 1				ภาคเรียนที่ 2			
รหัสวิชา	รายวิชา	เวลาเรียน		รหัสวิชา	รายวิชา	เวลาเรียน	
		นก.	ชม.			นก.	ชม.
รายวิชาพื้นฐาน				รายวิชาพื้นฐาน			
ท23101	ภาษาไทย 5	1.5	60	ท23102	ภาษาไทย 6	1.5	60
ค23101	คณิตศาสตร์พื้นฐาน 3	1.5	60	ค23102	คณิตศาสตร์พื้นฐาน 4	1.5	60
ว23101	วิทยาศาสตร์	1.5	60	ว23102	วิทยาศาสตร์	1.5	60
ส23101	สังคมศึกษา	1.0	40	ส23102	สังคมศึกษา	1.0	40
ส23103	ประวัติศาสตร์	0.5	20	ส23104	ประวัติศาสตร์	0.5	20
ส23111	พระพุทธศาสนา	0.5	20	ส23112	พระพุทธศาสนา	0.5	20
พ23103	สุขศึกษา	0.5	20	พ23105	สุขศึกษา	0.5	20
พ23104	พลศึกษา	0.5	20	พ23106	พลศึกษา	0.5	20
ศ23101	ศิลปศึกษา	1.0	40	ศ23102	ศิลปศึกษา	1.0	40
ง23101	การงานอาชีพและเทคโนโลยี 9	1.0	40	ง23102	การงานอาชีพและเทคโนโลยี 10	1.0	40
อ23101	ภาษาอังกฤษ	1.5	60	อ23102	ภาษาอังกฤษ	1.5	60
		11	440			11	440
รายวิชาเพิ่มเติม				รายวิชาเพิ่มเติม			
ค23203	คณิตศาสตร์เพิ่มเติม 5	1.0	40	ค23204	คณิตศาสตร์เพิ่มเติม 6	1.0	40
ว23203	วิทยาศาสตร์เพิ่มเติม 3	1.0	40	ว23204	วิทยาศาสตร์เพิ่มเติม 4	1.0	40
	วิชาเลือกเสรี (5-12)				วิชาเลือกเสรี (5-12)		
ส20217	หน้าที่พลเมือง 5	0.5	20	ส20218	หน้าที่พลเมือง 6	0.5	20
		2.5	100			2.5	100
กิจกรรมพัฒนาผู้เรียน				กิจกรรมพัฒนาผู้เรียน			
	แนะแนว	0	20		แนะแนว	0	20
	ชุมนุม	0	20		ชุมนุม	0	20
	ลูกเสือ/เนตรนารี	0	20		ลูกเสือ/เนตรนารี	0	20
	ภาษาอังกฤษเพื่อการสื่อสาร 5	0	20		กิจกรรมเพื่อสังคม	0	10
	การนำองค์ความรู้ไปใช้บริการสังคม	0	20		ภาษาอังกฤษเพื่อการสื่อสาร 6	0	20
		0	100			0	90
สรุป	รายวิชาพื้นฐาน	22	880	(ปีละ 22 หน่วยกิต 880 ชั่วโมง)			
	รายวิชาเพิ่มเติม	10	200	(ปีละไม่น้อยกว่า 5.0 หน่วยกิต 200 ชั่วโมง)			
	กิจกรรมพัฒนาผู้เรียน	0	190	(ปีละไม่น้อยกว่า 120 ชั่วโมง)			
	รวมเวลาเรียนทั้ง 3 ปี		1,270	(ไม่น้อยกว่า 1,200 ชั่วโมง/ปี)			

โครงสร้างหลักสูตรการศึกษาขั้นพื้นฐาน พุทธศักราช 2551 เริ่มใช้ปีการศึกษา 2558
แผนการเรียนวิทยาศาสตร์ - คณิตศาสตร์ (ห้อง 2-5)

ชั้นมัธยมศึกษาปีที่ 4 แผนการเรียนวิทยาศาสตร์ - คณิตศาสตร์							
ภาคเรียนที่ 1				ภาคเรียนที่ 2			
รหัสวิชา	รายวิชา	เวลาเรียน		รหัสวิชา	รายวิชา	เวลาเรียน	
		นก.	ชม.			นก.	ชม.
รายวิชาพื้นฐาน				รายวิชาพื้นฐาน			
ท31101	ภาษาไทย 1	1.0	40	ท31102	ภาษาไทย 2	1.0	40
ค31101	คณิตศาสตร์พื้นฐาน 1	1.5	60	ค31102	คณิตศาสตร์พื้นฐาน 2	1.5	60
ว30103	ฟิสิกส์พื้นฐาน	2.0	80	ส31102	ประวัติศาสตร์	1.0	40
ว30121	เคมีพื้นฐาน	1.5	60	ส31112	พระพุทธศาสนา	1.0	40
ว30141	ชีววิทยาพื้นฐาน	1.5	60	พ31102	สุขศึกษาและพลศึกษา	0.5	20
ว30161	โลก ดวงดาวและดาราศาสตร์	1.0	40	ศ31102	ศิลปศึกษา	0.5	20
ส31101	สังคมศึกษา (หน้าที่พลเมือง)	1.0	40	ง31102	การงานอาชีพและเทคโนโลยี 2	0.5	20
ส31111	พระพุทธศาสนา	1.0	40	อ31102	ภาษาอังกฤษ	1.0	40
พ31101	สุขศึกษาและพลศึกษา	0.5	20			7.0	280
ศ31101	ศิลปศึกษา	0.5	20				
ง31101	การงานอาชีพและเทคโนโลยี 1	0.5	20				
อ31101	ภาษาอังกฤษ	1.0	40				
		13.0	520				
รายวิชาเพิ่มเติม				รายวิชาเพิ่มเติม			
ค31201	คณิตศาสตร์เพิ่มเติม 1	2.0	80	ค31202	คณิตศาสตร์เพิ่มเติม 2	2.0	80
ส30203	วิวัฒนาการอาเซียน	0.5	20	ว30201	ฟิสิกส์ 1	2.0	80
ส30211	หน้าที่พลเมือง 1	0.5	20	ว30221	เคมี 1	1.5	60
อ30211	ภาษาอังกฤษอ่านเขียน 1	1.0	40	ว30241	ชีววิทยา 1	1.5	60
		4.0	160	อ30212	ภาษาอังกฤษอ่านเขียน 2	1.0	40
						8.0	320
กิจกรรมพัฒนาผู้เรียน				กิจกรรมพัฒนาผู้เรียน			
	แนะแนว	0	20		แนะแนว	0	20
	ชุมนุม	0	20		ชุมนุม	0	20
	กิจกรรมเพื่อสังคม	0	20		กิจกรรมเพื่อสังคม	0	20
	ภาษาอังกฤษเพื่อการสื่อสาร 7	0	20		ภาษาอังกฤษเพื่อการสื่อสาร 8	0	20
		0	80			0	80
สรุป	รายวิชาพื้นฐาน	41.0	1,640	(ปีละ 22 หน่วยกิต 880 ชั่วโมง)			
	รายวิชาเพิ่มเติม	50.5	2,020	(ปีละไม่น้อยกว่า 5.0 หน่วยกิต 200 ชั่วโมง)			
	กิจกรรมพัฒนาผู้เรียน	0	500	(ปีละไม่น้อยกว่า 120 ชั่วโมง)			
	รวมเวลาเรียนทั้ง 3 ปี		4,160	(ไม่น้อยกว่า 1,200 ชั่วโมง/ปี)			

โครงสร้างหลักสูตรการศึกษาขั้นพื้นฐาน พุทธศักราช 2551 เริ่มใช้การศึกษา 2558
แผนการเรียนคณิตศาสตร์ - ภาษาอังกฤษ (ห้อง 6-7)

ชั้นมัธยมศึกษาปีที่ 4 แผนการเรียนคณิตศาสตร์ - ภาษาอังกฤษ							
ภาคเรียนที่ 1				ภาคเรียนที่ 2			
รหัสวิชา	รายวิชา	เวลาเรียน		รหัสวิชา	รายวิชา	เวลาเรียน	
		น.ก.	ชม.			น.ก.	ชม.
รายวิชาพื้นฐาน				รายวิชาพื้นฐาน			
ท31101	ภาษาไทย 1	1.0	40	ท31102	ภาษาไทย 2	1.0	40
ค31101	คณิตศาสตร์พื้นฐาน 1	1.5	60	ค31102	คณิตศาสตร์พื้นฐาน 2	1.5	60
ว30141	ชีววิทยาพื้นฐาน	1.5	60	ส31102	ประวัติศาสตร์	1.0	40
ว30161	โลก ดวงดาวและดาราศาสตร์	1.0	40	ส31112	พระพุทธศาสนา	1.0	40
ส31101	สังคมศึกษา (หน้าที่พลเมือง)	1.0	40	พ31102	สุขศึกษาและพลศึกษา	0.5	20
ส31111	พระพุทธศาสนา	1.0	40	ศ31102	ศิลปะศึกษา	0.5	20
พ31101	สุขศึกษาและพลศึกษา	0.5	20	ง31102	การงานอาชีพและเทคโนโลยี 2	0.5	20
ศ31101	ศิลปะศึกษา	0.5	20	อ31102	ภาษาอังกฤษ	1.0	40
ง31101	การงานอาชีพและเทคโนโลยี 1	0.5	20	ว30121	เคมีพื้นฐาน	1.5	60
อ31101	ภาษาอังกฤษ	1.0	40			8.5	340
		9.5	380				
รายวิชาเพิ่มเติม				รายวิชาเพิ่มเติม			
ค31201	คณิตศาสตร์เพิ่มเติม 1	2.0	80	ค31202	คณิตศาสตร์เพิ่มเติม 2	2.0	80
อ30211	ภาษาอังกฤษอ่านเขียน 1	1.0	40	อ30212	ภาษาอังกฤษอ่านเขียน 2	1.0	40
อ30201	ภาษาอังกฤษฟังพูด 1	1.0	40	อ30202	ภาษาอังกฤษฟังพูด 2	1.0	40
ส30203	วิวัฒนาการอาเซียน 1	0.5	20	ส30102	วิวัฒนาการอาเซียน 2	0.5	20
พ30211	กรีฑา	0.5	20	พ30224	กรีฑา 2	0.5	20
ส30211	หน้าที่พลเมือง 1	0.5	20			5.0	200
		5.5	220				
กิจกรรมพัฒนาผู้เรียน				กิจกรรมพัฒนาผู้เรียน			
	แนะแนว	0	20		แนะแนว	0	20
	ชุมนุม	0	20		ชุมนุม	0	20
	กิจกรรมเพื่อสังคม	0	20		กิจกรรมเพื่อสังคม	0	20
	ภาษาอังกฤษเพื่อการสื่อสาร 7	0	0		ภาษาอังกฤษเพื่อการสื่อสาร 8	0	0
		0	60			0	60
สรุป	รายวิชาพื้นฐาน	41.0	1,640	(ปีละ 22 หน่วยกิต 880 ชั่วโมง)			
	รายวิชาเพิ่มเติม	40.0	1,600	(ปีละไม่น้อยกว่า 5.0 หน่วยกิต 200 ชั่วโมง)			
	กิจกรรมพัฒนาผู้เรียน	0	380	(ปีละไม่น้อยกว่า 120 ชั่วโมง)			
	รวมเวลาเรียนทั้ง 3 ปี		3,620	(ไม่น้อยกว่า 1,200 ชั่วโมง/ปี)			

โครงสร้างหลักสูตรการศึกษาขั้นพื้นฐาน พุทธศักราช 2551 เริ่มใช้การศึกษา 2558
แผนการเรียนภาษาอังกฤษ - จีน (ห้อง 8)

ชั้นมัธยมศึกษาปีที่ 4 ภาษาอังกฤษ - จีน							
ภาคเรียนที่ 1				ภาคเรียนที่ 2			
รหัสวิชา	รายวิชา	เวลาเรียน		รหัสวิชา	รายวิชา	เวลาเรียน	
		นก.	ชม.			นก.	ชม.
รายวิชาพื้นฐาน				รายวิชาพื้นฐาน			
ท31101	ภาษาไทย 1	1.0	40	ท31102	ภาษาไทย 2	1.0	40
ค31101	คณิตศาสตร์พื้นฐาน 1	1.5	60	ค31102	คณิตศาสตร์พื้นฐาน 2	1.5	60
ว30141	ชีววิทยาพื้นฐาน	1.5	60	ส31102	ประวัติศาสตร์	1.0	40
ว30161	โลก ดวงดาวและดาราศาสตร์	1.0	40	ส31112	พระพุทธศาสนา	1.0	40
ส31101	สังคมศึกษา	1.0	40	พ31102	สุขศึกษาและพลศึกษา	0.5	20
ส31111	พระพุทธศาสนา	1.0	40	ค31102	ศิลปะศึกษา	0.5	20
พ31101	สุขศึกษาและพลศึกษา	0.5	20	ง31102	การงานอาชีพและเทคโนโลยี 2	0.5	20
ค31101	ศิลปะศึกษา	0.5	20	อ31102	ภาษาอังกฤษ	1.0	40
ง31101	การงานอาชีพและเทคโนโลยี 1	0.5	20	ว30121	เคมีพื้นฐาน	1.5	60
อ31101	ภาษาอังกฤษ	1.0	40			8.5	340
		9.5	380				
รายวิชาเพิ่มเติม				รายวิชาเพิ่มเติม			
อ30211	ภาษาอังกฤษอ่านเขียน 1	1.0	40	อ30212	ภาษาอังกฤษอ่านเขียน 2	1.0	40
อ30201	ภาษาอังกฤษฟังพูด 1	1.0	40	อ30202	ภาษาอังกฤษฟังพูด 2	1.0	40
จ31201	ภาษาจีน 1	2.0	80	จ31202	ภาษาจีน 2	2.0	80
จ31211	ภาษาจีนเพื่อการสื่อสาร 1	1.0	40	จ31212	ภาษาจีนเพื่อการสื่อสาร 2	1.0	40
จ31221	ภาษาจีนอ่านเขียน 1	1.0	40	จ31222	ภาษาจีนอ่านเขียน 2	1.0	40
จ31207	มาตรฐานความรู้ภาษาจีน 1	0.5	20	จ31208	มาตรฐานความรู้ภาษาจีน 2	0.5	20
ส30203	วิวัฒนาการอาเซียน	0.5	20			6.5	260
ส30211	หน้าที่พลเมือง 1	0.5	20				
		7.5	300				
กิจกรรมพัฒนาผู้เรียน				กิจกรรมพัฒนาผู้เรียน			
	แนะแนว	0	20		แนะแนว	0	20
	ชุมนุม	0	20		ชุมนุม	0	20
	กิจกรรมเพื่อสังคม	0	20		กิจกรรมเพื่อสังคม	0	20
	ภาษาอังกฤษเพื่อการสื่อสาร 7	0	0		ภาษาอังกฤษเพื่อการสื่อสาร 8	0	0
		0	60			0	60
สรุป	รายวิชาพื้นฐาน	42.5	1,700	(ปีละ 22 หน่วยกิต 880 ชั่วโมง)			
	รายวิชาเพิ่มเติม	46.5	1,860	(ปีละไม่น้อยกว่า 5.0 หน่วยกิต 200 ชั่วโมง)			
	กิจกรรมพัฒนาผู้เรียน	0	380	(ปีละไม่น้อยกว่า 120 ชั่วโมง)			
	รวมเวลาเรียนทั้ง 3 ปี		3,940	(ไม่น้อยกว่า 1,200 ชั่วโมง/ปี)			

โครงสร้างหลักสูตรการศึกษาขั้นพื้นฐาน พุทธศักราช 2551 เริ่มใช้การศึกษา 2558
แผนการเรียนภาษาอังกฤษ - ฝรั่งเศส (ห้อง 9)

ชั้นมัธยมศึกษาปีที่ 4 ภาษาอังกฤษ - ฝรั่งเศส							
ภาคเรียนที่ 1				ภาคเรียนที่ 2			
รหัสวิชา	รายวิชา	เวลาเรียน		รหัสวิชา	รายวิชา	เวลาเรียน	
		นก.	ชม.			นก.	ชม.
รายวิชาพื้นฐาน				รายวิชาพื้นฐาน			
ท31101	ภาษาไทย 1	1.0	40	ท31102	ภาษาไทย 2	1.0	40
ค31101	คณิตศาสตร์พื้นฐาน 1	1.5	60	ค31102	คณิตศาสตร์พื้นฐาน 2	1.5	60
ว30141	ชีววิทยาพื้นฐาน	1.5	60	ส31102	ประวัติศาสตร์	1.0	40
ว30161	โลก ดวงดาวและดาราศาสตร์	1.0	40	ส31112	พระพุทธศาสนา	1.0	40
ส31101	สังคมศึกษา	1.0	40	พ31102	สุขศึกษาและพลศึกษา	0.5	20
ส31111	พระพุทธศาสนา	1.0	40	ค31102	ศิลปะศึกษา	0.5	20
พ31101	สุขศึกษาและพลศึกษา	0.5	20	ง31102	การงานอาชีพและเทคโนโลยี 2	0.5	20
ค31101	ศิลปะศึกษา	0.5	20	อ31102	ภาษาอังกฤษ	1.0	40
ง31101	การงานอาชีพและเทคโนโลยี 1	0.5	20	ว30121	เคมีพื้นฐาน	1.5	60
อ31101	ภาษาอังกฤษ	1.0	40			8.5	340
		9.5	380				
รายวิชาเพิ่มเติม				รายวิชาเพิ่มเติม			
อ30211	ภาษาอังกฤษอ่านเขียน 1	1.0	40	อ30212	ภาษาอังกฤษอ่านเขียน 2	1.0	40
อ30201	ภาษาอังกฤษฟังพูด 1	1.0	40	อ30202	ภาษาอังกฤษฟังพูด 2	1.0	40
ฝ31201	ภาษาฝรั่งเศส 1	2.5	100	ฝ31202	ภาษาฝรั่งเศส 2	2.5	100
พ30211	กรีฑา	0.5	20	พ30224	กรีฑา 2	0.5	20
ส30203	วิวัฒนาการอาเซียน	0.5	20	ส30102	วิวัฒนาการอาเซียน 2	0.5	20
ฝ31203	ภาษาฝรั่งเศสกับการแสดงเบื้องต้น	1	40	ฝ31204	ภาษาฝรั่งเศสดนตรี	1	40
ส30211	หน้าที่พลเมือง 1	0.5	20	ส30211	หน้าที่พลเมือง 1	0.5	20
		7.0	280			7.0	280
กิจกรรมพัฒนาผู้เรียน				กิจกรรมพัฒนาผู้เรียน			
	แนะแนว	0	20		แนะแนว	0	20
	ชุมนุม	0	20		ชุมนุม	0	20
	กิจกรรมเพื่อสังคม	0	20		กิจกรรมเพื่อสังคม	0	20
	ภาษาอังกฤษเพื่อการสื่อสาร 7	0	0		ภาษาอังกฤษเพื่อการสื่อสาร 8	0	0
		0	60			0	60
สรุป	รายวิชาพื้นฐาน	41.0	1,640	(ปีละ 22 หน่วยกิต 880 ชั่วโมง)			
	รายวิชาเพิ่มเติม	45.5	1,820	(ปีละไม่น้อยกว่า 5.0 หน่วยกิต 200 ชั่วโมง)			
	กิจกรรมพัฒนาผู้เรียน	0	380	(ปีละไม่น้อยกว่า 120 ชั่วโมง)			
	รวมเวลาเรียนทั้ง 3 ปี		3,840	(ไม่น้อยกว่า 1,200 ชั่วโมง/ปี)			

โครงสร้างหลักสูตรการศึกษาขั้นพื้นฐาน พุทธศักราช 2551 เริ่มใช้การศึกษา 2558
แผนการเรียนภาษาไทย - สังคมศึกษา (ห้อง 10-11)

ชั้นมัธยมศึกษาปีที่ 4 แผนการเรียนภาษาไทย - สังคมศึกษา							
ภาคเรียนที่ 1				ภาคเรียนที่ 2			
รหัสวิชา	รายวิชา	เวลาเรียน		รหัสวิชา	รายวิชา	เวลาเรียน	
		น.ก.	ชม.			น.ก.	ชม.
รายวิชาพื้นฐาน				รายวิชาพื้นฐาน			
ท31101	ภาษาไทย 1	1.0	40	ท31102	ภาษาไทย 2	1.0	40
ค31101	คณิตศาสตร์พื้นฐาน 1	1.5	60	ค31102	คณิตศาสตร์พื้นฐาน 2	1.5	60
ว30121	เคมีพื้นฐาน	1.5	60	ว30141	ชีววิทยาพื้นฐาน	1.5	60
ส31101	สังคมศึกษา	1.0	40	ส31102	สังคมศึกษา	1.0	40
ส31111	พระพุทธศาสนา	1.0	40	ส31112	พระพุทธศาสนา	1.0	40
พ31101	สุขศึกษาและพลศึกษา	0.5	20	พ31102	สุขศึกษาและพลศึกษา	0.5	20
ศ31101	ศิลปะศึกษา	0.5	20	ศ31102	ศิลปะศึกษา	0.5	20
ง31101	การงานอาชีพและเทคโนโลยี	0.5	20	ง31102	การงานอาชีพและเทคโนโลยี 2	0.5	20
อ31101	ภาษาอังกฤษ	1.0	40	อ31102	ภาษาอังกฤษ	1.0	40
		8.5	340			8.5	340
รายวิชาเพิ่มเติม				รายวิชาเพิ่มเติม			
ท30221	เรียงถ้อยร้อยแก้ว	1.0	40	ท30222	เรียงถ้อยร้อยกรอง	1.0	40
ส30203	วิวัฒนาการอาเซียน	0.5	20	ส30281	ท้องถิ่นของเรา	1.0	40
ส30221	การปกครองท้องถิ่นไทย	1.0	40	ส30226	ระบบรัฐสภา	1.0	40
ส30284	ภูมิศาสตร์เศรษฐกิจ	0.5	20	ง30291	งานธุรกิจ	1.0	40
พ30211	กรีฑา	1.0	40	พ30217	ฟุตบอล	1.0	40
ศ30216	ช่างออกแบบผลิตภัณฑ์กระดาษสา 1	1.0	40	ท30252	วรรณกรรมท้องถิ่น	1.0	40
ท30201	มรดกและเอกลักษณ์ลาคกระบัง	1.0	40	ส30102	วิวัฒนาการอาเซียน	0.5	20
ส30211	หน้าที่พลเมือง 1	0.5	20	ศ30217	ช่างออกแบบผลิตภัณฑ์กระดาษสา2	1.0	40
		6.5	260			7.5	300
กิจกรรมพัฒนาผู้เรียน				กิจกรรมพัฒนาผู้เรียน			
	แนะแนว	0	20		แนะแนว	0	20
	ชุมนุม	0	20		ชุมนุม	0	20
	กิจกรรมเพื่อสังคม	0	20		กิจกรรมเพื่อสังคม	0	20
	ภาษาอังกฤษเพื่อการสื่อสาร 7	0	0		ภาษาอังกฤษเพื่อการสื่อสาร 8	0.0	0
		0	60			0	60
สรุป	รายวิชาพื้นฐาน	41.0	1,640	(รวม 41 หน่วยกิต 1640 ชั่วโมง)			
	รายวิชาเพิ่มเติม	43.0	1,600	(ไม่น้อยกว่า 40 หน่วยกิต 1600 ชั่วโมง)			
	กิจกรรมพัฒนาผู้เรียน	0	380	(ปีละไม่น้อยกว่า 360 ชั่วโมง)			
	รวมเวลาเรียนทั้ง 3 ปี		3,630	(รวม 3 ปีไม่น้อยกว่า 3600 ชั่วโมง)			

โครงสร้างหลักสูตรการศึกษาขั้นพื้นฐาน พุทธศักราช 2551
แผนการเรียนธุรกิจ - เทคโนโลยี (ห้อง 12)

ชั้นมัธยมศึกษาปีที่ 4 แผนการเรียนธุรกิจ - เทคโนโลยี							
ภาคเรียนที่ 1				ภาคเรียนที่ 2			
รหัสวิชา	รายวิชา	เวลาเรียน		รหัสวิชา	รายวิชา	เวลาเรียน	
		นก.	ชม.			นก.	ชม.
รายวิชาพื้นฐาน				รายวิชาพื้นฐาน			
ท31101	ภาษาไทย 1	1.0	40	ท31102	ภาษาไทย 2	1.0	40
ค31101	คณิตศาสตร์พื้นฐาน 1	1.5	60	ค31102	คณิตศาสตร์พื้นฐาน 2	1.5	60
ว30121	เคมีพื้นฐาน	1.5	60	ว30141	ชีววิทยาพื้นฐาน	1.5	60
ส31101	สังคมศึกษา	1.0	40	ส31102	สังคมศึกษา	1.0	40
ส31111	พระพุทธศาสนา	1.0	40	ส31112	พระพุทธศาสนา	1.0	40
พ31101	สุขศึกษาและพลศึกษา	0.5	20	พ31102	สุขศึกษาและพลศึกษา	0.5	20
ศ31101	ศิลปะศึกษา	0.5	20	ศ31102	ศิลปะศึกษา	0.5	20
ง31101	การงานอาชีพและเทคโนโลยี	0.5	20	ง31102	การงานอาชีพและเทคโนโลยี 2	0.5	20
อ31101	ภาษาอังกฤษ	1.0	40	อ31102	ภาษาอังกฤษ	1.0	40
		8.5	340			8.5	340
รายวิชาเพิ่มเติม				รายวิชาเพิ่มเติม			
ง30225	การเดินสายไฟฟ้าในอาคาร	1.0	40	ง30245	คอมพิวเตอร์ช่วยสอน	1.0	40
ง30250	การศึกษาวงจรและบำรุงรักษาไมโครคอมพิวเตอร์	1.0	40	ง30293	การท่องเที่ยวและการโรงแรม	1.0	40
ง30269	ช่างร้อยมัลติ 1	1.0	40	ง30210	การประดิษฐ์ของชำร่วย 2	1.0	40
ง30209	ช่างชำร่วย 1	1.0	40	ง30270	ช่างร้อยมัลติ 2	1.0	40
ง30281	ภูมิปัญญาท้องถิ่น 1	1.0	40	ง30223	ช่างเครื่องเสียง	1.0	40
ง30291	แผนธุรกิจ	1.0	40	พ30217	ฟุตบอล	1.0	40
พ30211	กรีฑา	1.0	40	ส30203	วิวัฒนาการอาเซียน	0.5	20
ส30212	หน้าที่พลเมือง 2	0.5	20			6.5	260
		7.5	300				
กิจกรรมพัฒนาผู้เรียน				กิจกรรมพัฒนาผู้เรียน			
	แนะแนว	0	20		แนะแนว	0	20
	ชุมนุม	0	20		ชุมนุม	0	20
	กิจกรรมเพื่อสังคม	0	20		กิจกรรมเพื่อสังคม	0	20
	ภาษาอังกฤษเพื่อการสื่อสาร 7	0	0		ภาษาอังกฤษเพื่อการสื่อสาร 8	0.5	0
		0	60			0.5	60
สรุป	รายวิชาพื้นฐาน	41.0	1,640	(รวม 41 หน่วยกิต 1640 ชั่วโมง)			
	รายวิชาเพิ่มเติม	44.0	1,760	(ไม่น้อยกว่า 40 หน่วยกิต 1600 ชั่วโมง)			
	กิจกรรมพัฒนาผู้เรียน	0	380	(ปีละไม่น้อยกว่า 360 ชั่วโมง)			
	รวมเวลาเรียนทั้ง 3 ปี		3,780	(รวม 3 ปีไม่น้อยกว่า 3600 ชั่วโมง)			

ข้อมูลเกี่ยวกับชุมชน

สภาพทั่วไปของชุมชน

ที่ตั้ง เขตลาดกระบังเป็นพื้นที่ชานเมืองฝั่งตะวันออกของกรุงเทพมหานครแบ่งอาณาเขตการปกครองเป็น 6 แขวง คือ

1. แขวงลาดกระบัง
2. แขวงคลองสองต้นนุ่น
3. แขวงคลองสามประเวศ
4. แขวงลำปลาทิว
5. แขวงทับยาว
6. แขวงชุมทอง

เขตติดต่อ ทิศเหนือติดต่อกับเขตมีนบุรีและเขตหนองจอก

ทิศใต้ติดต่อกับอำเภอบางพลีและอำเภอบางบ่อ อำเภอบางเสาธง จังหวัด สมุทรปราการ

ทิศตะวันตกติดต่อกับเขตประเวศและเขตสะพานสูง

ทิศตะวันออกติดต่อกับอำเภอมือง จังหวัดฉะเชิงเทรา

เนื้อที่ ประมาณ 123,859 ตารางกิโลเมตร หรือประมาณ 77,406.1 ไร่ สภาพพื้นที่

เป็นที่ราบลุ่มคล้ายแอ่งกระทะ ประกอบด้วยคลองชลประทานและคลองธรรมชาติมากกว่า 40 คลอง

ประชากร ประมาณ 139,363 คน

อาชีพ ลักษณะภูมิประเทศของเขตลาดกระบังเหมาะแก่การทำเกษตรกรรมแต่เนื่องจากเป็นเขตอุตสาหกรรม การทำเกษตรกรรมจึงลดน้อยลง และมีการตั้งโรงงานอุตสาหกรรมเพิ่มขึ้น ฉะนั้นอาชีพส่วนใหญ่ของประชากรจึงมีอาชีพรับจ้าง รองลงมาได้แก่ อาชีพเกษตรกร ค้าขายและรับราชการ การทำธุรกิจส่วนตัวและอาชีพบริการมีจำนวนน้อย

สถานที่สำคัญ สถานที่สำคัญทางศาสนาเนื่องจากประชากรส่วนใหญ่ในเขตลาดกระบังนับถือ ศาสนาพุทธ ร้อยละ 70 ศาสนาอิสลามร้อยละ 20 นอกนั้นเป็นศาสนาคริสต์และอื่น ๆ สำหรับศาสนาพุทธประกอบด้วยวัดในพื้นที่ จำนวน 13 วัด ศาสนาอิสลามประกอบด้วยมัสยิด จำนวน 5 แห่ง ศาสนาคริสต์ประกอบด้วยโบสถ์ จำนวน 1 แห่ง ศาลเจ้า 1 แห่ง มูลนิธิจำนวน 25 มูลนิธิ สถาบันการศึกษาจำนวน 29 แห่ง เป็นโรงเรียนประถมศึกษา สังกัดกรุงเทพมหานคร 20 แห่ง สังกัดการศึกษาเอกชนจำนวน 4 แห่ง โรงเรียนมัธยมศึกษาสังกัดสำนักงานการศึกษาขั้นพื้นฐานจำนวน 3 แห่ง สถาบันการศึกษาระดับอุดมศึกษา 2 แห่ง

ข้อมูลด้าน อาคาร สถานที่

ตาราง แสดงข้อมูลอาคารเรียนและอาคารประกอบการ

อาคาร	ห้องเรียน	ห้องพักครู	สำนักงาน	ศูนย์ วิชา	ห้อง ปฏิบัติการ	อื่น ๆ	รวมทั้งสิ้น
1	4	2	6	-	4	ห้องประชุม 2	18
2	10	-	-	1	1	ห้องโสตฯ 3 ห้องแนะแนว 1 ห้องสำนักงาน 1 ห้องผลิตสื่อ 1	15
3	3	2	-	2	11	-	18
4	14	2	-	1	1	-	20
6	12	1	-	3	2	-	18
รวม	59	9	5	9	18	11	111

แหล่งข้อมูล : งานอาคารสถานที่

ศูนย์วิชาและห้องปฏิบัติการ ตารางแสดงศูนย์วิชาและห้องปฏิบัติการ

กลุ่มสาระการเรียนรู้	ห้องศูนย์วิชา (ห้อง)	ห้องปฏิบัติการ (ห้อง)
ภาษาไทย	1	-
สังคมศึกษา ศาสนาและวัฒนธรรม	1	1
คณิตศาสตร์	1	-
วิทยาศาสตร์	2	11
ภาษาต่างประเทศ	5	1
พลานามัย	1	-
ศิลปศึกษา	-	3
การงานอาชีพและเทคโนโลยี	-	8
คอมพิวเตอร์	-	4
กิจกรรม	1	-
ศูนย์วิทยบริการพรตพิทยพยัต	1	-

อาคาร/สถานที่	จำนวน	
✓ เสาธง	2	เสา
✓ พระพุทธรูปประจำโรงเรียน	1	องค์
✓ อนุสาวรีย์หลวงพรต ฯ ท่านเลี่ยม	1	แท่ง
✓ อาคารเรียน	6	หลัง
✓ อาคารฝึกพลศึกษา	2	หลัง
✓ อาคารฝึกงาน	7	หลัง
✓ หอประชุม	1	หลัง
✓ อาคาร รังสิตพล	1	หลัง
✓ อาคารพยาบาล (ฟ่อน เมืองฟัก)	1	หลัง
✓ อาคารเก็บพัสดุ/อุปกรณ์	1	หลัง
✓ ศาลาห้องสมุดวิทยาศาสตร์	1	หลัง
✓ สนามบาสเกตบอล	2	สนาม
✓ สนามเทนนิส (สุตรักถาวร)	1	สนาม
✓ สนามตะกร้อ	1	สนาม
✓ สนามฟุตบอล	1	สนาม
✓ ลานโดมอเนกประสงค์	1	แท่ง
✓ สนามเปตอง	4	สนาม
✓ ลานอเนกประสงค์	1	แท่ง
✓ ลานกีฬาต้านยาเสพติด	1	แท่ง
✓ ลานปฏิบัติธรรม	1	แท่ง
✓ สวนสักอรั่มศรี	1	แท่ง
✓ อุทยานการศึกษาบ้านหลวงพรตพิสุทธิ์	1	หลัง
✓ บ้านพักผู้บริหาร	1	หลัง
✓ บ้านพักครู	2	หลัง
✓ บ้านพักครูแบบเรือนแถว (7 ห้อง)	2	หลัง
✓ บ้านพักนักการแบบแฟลต (6 หน่วย)	1	แท่ง
✓ บ้านพักนักการ	1	หลัง
✓ ถังเก็บน้ำประปาขนาดบรรจุ 1 แสนลิตร	1	ถัง
✓ สุขชาย - สุขหญิง	7	หลัง
✓ ที่ดินแบ่งเช่า	30	ไร่

ทรัพยากรและสิ่งอำนวยความสะดวกด้านเทคโนโลยี

ตารางแสดงข้อมูลจำนวนคอมพิวเตอร์

ที่	รายการ	จำนวน (เครื่อง)
1	คอมพิวเตอร์ที่ใช้บริหาร,สำนักงาน	60
2	คอมพิวเตอร์ที่ใช้ในการเรียนการสอน	180
รวม		240

แหล่งข้อมูล : งานคอมพิวเตอร์

แผนภูมิ ตารางแสดงข้อมูลจำนวนคอมพิวเตอร์

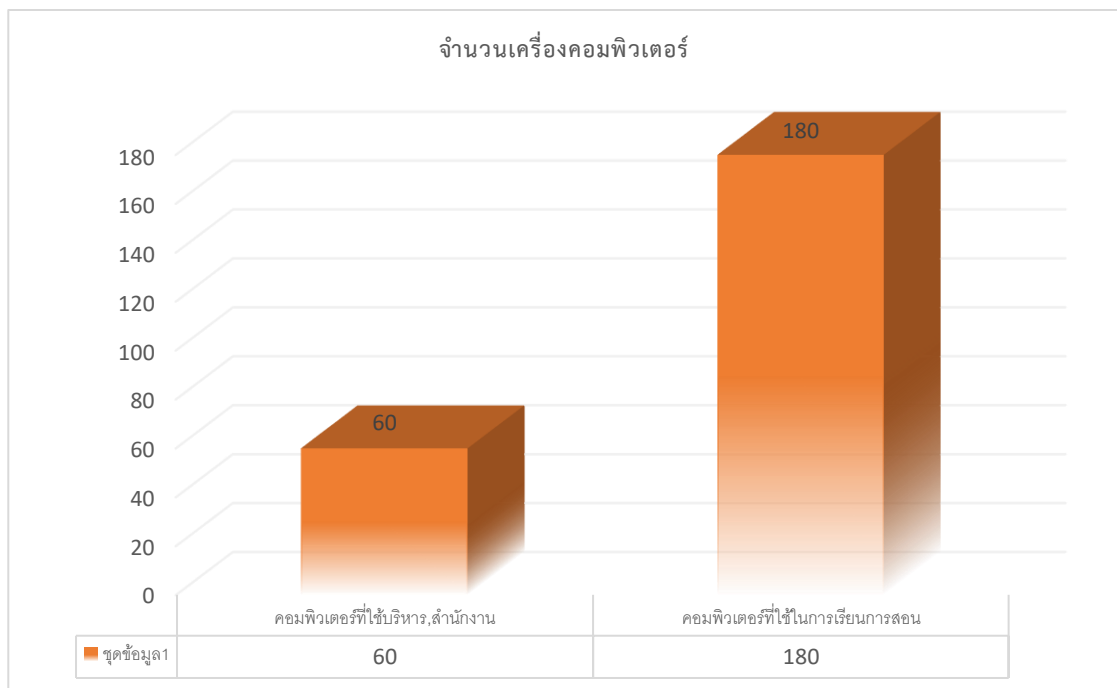

ข้อมูลด้านงบประมาณและทรัพยากร

การจัดกรอบวงเงินใช้ในแผนปฏิบัติการของโรงเรียนพรตพิทยพยัต ปีการศึกษา 2564

เงินรายได้	เงินอุดหนุน	เรียนฟรี
2,899,835.91	2,032,879.02	3,944,030

แหล่งข้อมูล : งานการเงิน ข้อมูล ณ วันที่ 29 กันยายน 2564

แผนภูมิแสดงรายรับ - รายจ่ายของสถานศึกษา ปีการศึกษา 2564

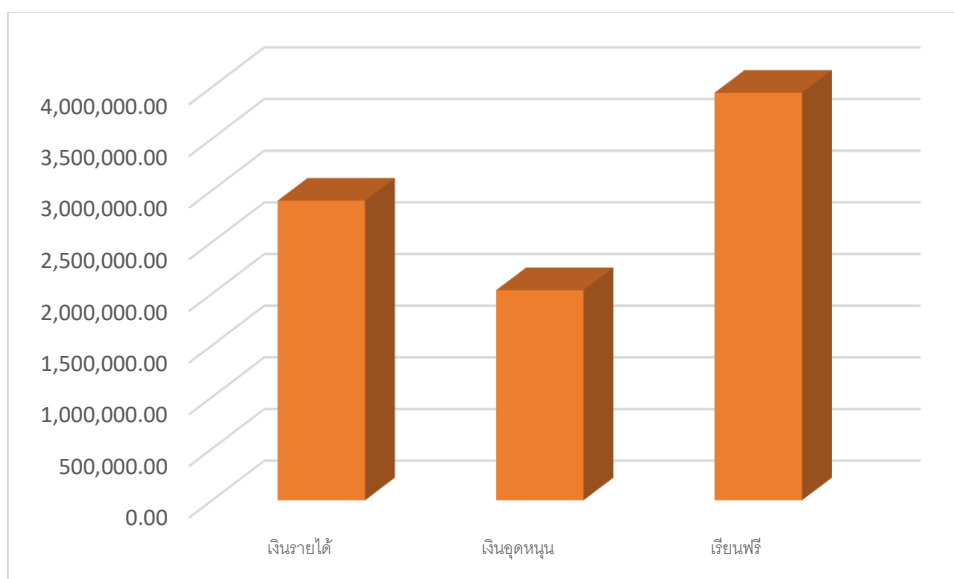

ข้อมูลเกี่ยวกับการประกันคุณภาพการศึกษาของโรงเรียน

ตารางแสดงผลการประเมินคุณภาพภายนอก (สมศ.) 1

มาตรฐาน	ระดับคุณภาพ		
	ดี	พอใช้	ปรับปรุง
ด้านผู้เรียนระดับมัธยมศึกษา			
มาตรฐานที่ 1 ผู้เรียนมีคุณธรรม จริยธรรมและค่านิยมที่พึงประสงค์	✓		
มาตรฐานที่ 4 ผู้เรียนมีความสามารถในการคิดวิเคราะห์ คิดสังเคราะห์ มีวิจารณญาณ มีความคิดสร้างสรรค์ คิดไตร่ตรองและมีวิสัยทัศน์		✓	
มาตรฐานที่ 5 ผู้เรียนมีความรู้และทักษะที่จำเป็นตามหลักสูตร		✓	
มาตรฐานที่ 6 ผู้เรียนมีทักษะในการแสวงหาความรู้ด้วยตนเอง รักการเรียนรู้และพัฒนาตนเองอย่างต่อเนื่อง	✓		
มาตรฐานที่ 9 ผู้เรียนมีทักษะในการทำงาน รักการทำงาน สามารถทำงาน ร่วมกับผู้อื่นได้และมีเจตคติที่ดีต่ออาชีพสุจริต	✓		
มาตรฐานที่ 10 ผู้เรียนมีสุขนิสัย สุขภาพกายและสุขภาพจิตที่ดี	✓		
มาตรฐานที่ 12 ผู้เรียนมีสุนทรียภาพและลักษณะนิสัยด้านศิลปะ ดนตรี และกีฬา	✓		
ด้านผู้บริหาร			
มาตรฐานที่ 13 สถานศึกษามีการจัดองค์กร / โครงสร้างและการบริหารงานอย่างเป็นระบบครบวงจรให้บรรลุเป้าหมายการศึกษา	✓		
มาตรฐานที่ 14 สถานศึกษาส่งเสริมความสัมพันธ์และความร่วมมือกับชุมชนในการพัฒนาการศึกษา	✓		
มาตรฐานที่ 18 สถานศึกษามีการจัดกิจกรรมและการเรียนการสอนโดยเน้นผู้เรียนเป็นสำคัญ	✓		
มาตรฐานที่ 20 ผู้บริหารมีภาวะผู้นำและมีความสามารถในการบริหารจัดการ	✓		
มาตรฐานที่ 25 สถานศึกษามีหลักสูตรเหมาะสมกับผู้เรียนและท้องถิ่น มีสื่อการเรียนการสอนที่เอื้อต่อการเรียนรู้	✓		
ด้านครู			
มาตรฐานที่ 22 ครูมีความสามารถในการจัดการเรียนการสอนอย่างมีประสิทธิภาพและเน้นผู้เรียนเป็นสำคัญ	✓		
มาตรฐานที่ 24 ครูมีคุณวุฒิ/ความรู้ ความสามารถตรงกับงานที่รับผิดชอบและมีครูเพียงพอ	✓		

ตารางแสดงผลการประเมินคุณภาพภายนอก (สมศ.) 2

การศึกษาขั้นพื้นฐาน : มัธยมศึกษา	ผลการประเมิน อิงเกณฑ์		ผลการประเมิน อิงสถานศึกษา		ค่าเฉลี่ย	ผลการรับรอง มาตรฐาน คุณภาพ
	ค่าเฉลี่ย	ระดับ คุณภาพ	คะแนน	ระดับ คุณภาพ		
ด้านผู้เรียน						
มาตรฐานที่ 1 ผู้เรียนมีคุณธรรม จริยธรรมและค่านิยมที่พึงประสงค์	3.38	ดี	4	ดีมาก	3.68	ได้มาตรฐาน
มาตรฐานที่ 2 ผู้เรียนมีสุขนิสัย สุขภาพกาย และสุขภาพจิตที่ดี	3.59	ดีมาก	4	ดีมาก	3.80	ได้มาตรฐาน
มาตรฐานที่ 3 ผู้เรียนมีสุนทรียภาพและลักษณะนิสัยด้านศิลปะ ดนตรี และกีฬา	3.41	ดี	4	ดีมาก	3.71	ได้มาตรฐาน
มาตรฐานที่ 4 ผู้เรียนมีความสามารถในการคิดวิเคราะห์ คิดสังเคราะห์ มีวิจารณญาณ มีความคิดสร้างสรรค์คิด ไตร่ตรองและมีวิสัยทัศน์	2.78	ดี	4	ดีมาก	3.39	ได้มาตรฐาน
มาตรฐานที่ 5 ผู้เรียนมีความรู้และทักษะที่จำเป็นตามหลักสูตร	1.94	พอใช้	2	พอใช้	1.97	ไม่ได้มาตรฐาน
มาตรฐานที่ 6 ผู้เรียนมีทักษะในการแสวงหาความรู้ด้วยตนเอง รักการเรียนรู้และพัฒนาตนเองอย่างต่อเนื่อง	3.01	ดี	4	ดีมาก	3.51	ได้มาตรฐาน
มาตรฐานที่ 7 ผู้เรียนมีทักษะในการทำงาน รักการทำงาน สามารถทำงานร่วมกับผู้อื่นได้และมีเจตคติที่ดีต่ออาชีพสุจริต	3.20	ดี	4	ดีมาก	3.60	ได้มาตรฐาน
ด้านครู						
มาตรฐานที่ 8 ครูมีคุณวุฒิ/ความรู้ ความสามารถตรงกับงานที่รับผิดชอบและมีครูเพียงพอ	3.45	ดี	4	ดีมาก	3.73	ได้มาตรฐาน
มาตรฐานที่ 9 ครูมีความสามารถในการจัดการเรียนการสอนอย่างมีประสิทธิภาพ และเน้นผู้เรียนเป็นสำคัญ	3.03	ดี	4	ดีมาก	3.52	ได้มาตรฐาน
ด้านผู้บริหาร						
มาตรฐานที่ 10 ผู้บริหารมีภาวะผู้นำและมีความสามารถในการบริหารจัดการ	3.50	ดีมาก	4	ดีมาก	3.75	ได้มาตรฐาน
มาตรฐานที่ 11 สถานศึกษามีการจัดองค์กร / โครงสร้างและการบริหารงานอย่าง เป็นระบบ ครบวงจรให้บรรลุเป้าหมายการศึกษา	3.66	ดีมาก	4	ดีมาก	3.83	ได้มาตรฐาน
มาตรฐานที่ 12 สถานศึกษามีการจัดกิจกรรม และการเรียนการสอนโดยเน้นผู้เรียน เป็นสำคัญ	3.59	ดีมาก	4	ดีมาก	3.80	ได้มาตรฐาน
มาตรฐานที่ 13 สถานศึกษามีหลักสูตรเหมาะสมกับผู้เรียนและท้องถิ่น มีสื่อการเรียน การสอนที่เอื้อต่อการเรียนรู้	3.20	ดี	3	ดี	3.10	ได้มาตรฐาน
มาตรฐานที่ 14 สถานศึกษาส่งเสริม ความสัมพันธ์ และความ ร่วมมือ กับชุมชนในการพัฒนา การศึกษา	3.60	ดีมาก	4	ดีมาก	3.80	ได้มาตรฐาน
ผลการจัดการศึกษาของสถานศึกษาในภาพรวมได้มาตรฐานคุณภาพ สมศ. <input checked="" type="checkbox"/> ได้ <input type="checkbox"/> ไม่ได้						

ตารางสรุปผลการประเมินคุณภาพภายนอก (สมศ.) 3
จำแนกตามกลุ่มตัวบ่งชี้ระดับการศึกษาขั้นพื้นฐาน : มัธยมศึกษา

การศึกษาขั้นพื้นฐาน (มัธยมศึกษา)	น้ำหนัก (คะแนน)	คะแนน ที่ได้	ระดับ คุณภาพ
กลุ่มตัวบ่งชี้พื้นฐาน			
ตัวบ่งชี้ที่ 1 ผู้เรียนมีสุขภาพกายและสุขภาพจิตที่ดี	10.00	9.78	ดีมาก
ตัวบ่งชี้ที่ 2 ผู้เรียนมีคุณธรรม จริยธรรมและค่านิยมที่พึงประสงค์	10.00	9.59	ดีมาก
ตัวบ่งชี้ที่ 3 ผู้เรียนมีความใฝ่รู้ และเรียนรู้อย่างต่อเนื่อง	10.00	9.63	ดีมาก
ตัวบ่งชี้ที่ 4 ผู้เรียนคิดเป็น ทำเป็น	10.00	9.10	ดีมาก
ตัวบ่งชี้ที่ 5 ผลสัมฤทธิ์ทางการเรียนของผู้เรียน	20.00	8.38	พอใช้
ตัวบ่งชี้ที่ 6 ประสิทธิภาพของการจัดการเรียนการสอนที่เน้นผู้เรียนเป็นสำคัญ	10.00	8.00	ดี
ตัวบ่งชี้ที่ 7 ประสิทธิภาพของการบริหารจัดการและการพัฒนาสถานศึกษา	5.00	5.00	ดีมาก
ตัวบ่งชี้ที่ 8 พัฒนาการของการประกันคุณภาพภายในโดยสถานศึกษาและ ต้นสังกัด	5.00	4.81	ดีมาก
กลุ่มตัวบ่งชี้อัตลักษณ์			
ตัวบ่งชี้ที่ 9 ผลการพัฒนาให้บรรลุตามปรัชญา ปณิธาน/วิสัยทัศน์ พันธกิจ และ วัตถุประสงค์ ของการจัดตั้งสถานศึกษา	5.00	5.00	ดีมาก
ตัวบ่งชี้ที่ 10 ผลการพัฒนาตามจุดเน้นและจุดเด่นที่ส่งผลกระทบต่อเป็นเอกลักษณ์ ของสถานศึกษา	5.00	5.00	ดีมาก
กลุ่มตัวบ่งชี้มาตรการส่งเสริม			
ตัวบ่งชี้ที่ 11 ผลการดำเนินงานโครงการพิเศษเพื่อส่งเสริมบทบาทของสถานศึกษา	5.00	5.00	ดีมาก
ตัวบ่งชี้ที่ 12 ผลการส่งเสริมพัฒนาสถานศึกษาเพื่อยกระดับมาตรฐาน รักษา มาตรฐาน และพัฒนาสู่ความเป็นเลิศ ที่สอดคล้องกับแนวทางการ ปฏิรูปการศึกษา	5.00	5.00	ดีมาก
คะแนนรวม	100.00	84.39	ดี
การรับรองมาตรฐานสถานศึกษา ระดับมัธยมศึกษา <ul style="list-style-type: none"> ● ผลคะแนนรวมทุกตัวบ่งชี้ ตั้งแต่ 80 คะแนนขึ้นไป <input checked="" type="checkbox"/> ใช่ <input type="checkbox"/> ไม่ใช่ ● มีตัวบ่งชี้ที่ได้ระดับดีขึ้นไปอย่างน้อย 10 ตัวบ่งชี้ จาก 12 ตัวบ่งชี้ <input checked="" type="checkbox"/> ใช่ <input type="checkbox"/> ไม่ใช่ ● ไม่มีตัวบ่งชี้ใดที่มีระดับคุณภาพต้องปรับปรุงหรือต้องปรับปรุงเร่งด่วน <input checked="" type="checkbox"/> ใช่ <input type="checkbox"/> ไม่ใช่ 			
สรุปผลการจัดการศึกษาระดับการศึกษาขั้นพื้นฐานของสถานศึกษาในภาพรวม			
<input checked="" type="checkbox"/> สมควรรับรองมาตรฐานการศึกษา <input type="checkbox"/> ไม่สมควรรับรองมาตรฐานการศึกษา			

**ตารางสรุปผลการประเมินคุณภาพภายนอกจำแนกเป็นรายมาตรฐาน
ตามกฎกระทรวงศึกษาธิการ ระดับการศึกษาขั้นพื้นฐาน : มัธยมศึกษา**

ระดับการศึกษาขั้นพื้นฐาน (มัธยมศึกษา)	น้ำหนัก (คะแนน)	คะแนน ที่ได้	ระดับ คุณภาพ
มาตรฐานที่ 1 มาตรฐานที่ว่าด้วยผลการจัดการศึกษา			
กลุ่มตัวบ่งชี้พื้นฐาน			
ตัวบ่งชี้ที่ 1 ผู้เรียนมีสุขภาพกายและสุขภาพจิตที่ดี	10.00	9.78	ดีมาก
ตัวบ่งชี้ที่ 2 ผู้เรียนมีคุณธรรม จริยธรรมและค่านิยมที่พึงประสงค์	10.00	9.59	ดีมาก
ตัวบ่งชี้ที่ 3 ผู้เรียนมีความใฝ่รู้ และเรียนรู้อย่างต่อเนื่อง	10.00	9.63	ดีมาก
ตัวบ่งชี้ที่ 4 ผู้เรียนคิดเป็น ทำเป็น	10.00	9.10	ดีมาก
ตัวบ่งชี้ที่ 5 ผลสัมฤทธิ์ทางการเรียนของผู้เรียน	20.00	8.38	พอใช้
กลุ่มตัวบ่งชี้ข้อตกลง			
ตัวบ่งชี้ที่ 9 ผลการพัฒนาให้บรรลุตามปรัชญา ปณิธาน/วิสัยทัศน์ พันธกิจ และ วัตถุประสงค์ของการจัดตั้งสถานศึกษา	5.00	5.00	ดีมาก
ตัวบ่งชี้ที่ 10 ผลการพัฒนาตามจุดเน้นและจุดเด่นที่ส่งผลสะท้อนเป็นเอกลักษณ์ของ สถานศึกษา	5.00	5.00	ดีมาก
กลุ่มตัวบ่งชี้มาตรการส่งเสริม			
ตัวบ่งชี้ที่ 11 ผลการดำเนินงานโครงการพิเศษเพื่อส่งเสริมบทบาทของสถานศึกษา	5.00	5.00	ดีมาก
มาตรฐานที่ 2 มาตรฐานที่ว่าด้วยการบริหารจัดการศึกษา			
กลุ่มตัวบ่งชี้พื้นฐาน			
ตัวบ่งชี้ที่ 7 ประสิทธิภาพของการบริหารจัดการและการพัฒนาสถานศึกษา	5.00	5.00	ดีมาก
กลุ่มตัวบ่งชี้มาตรการส่งเสริม			
ตัวบ่งชี้ที่ 12 ผลการส่งเสริมพัฒนาสถานศึกษาเพื่อยกระดับมาตรฐาน รักษามาตรฐาน และพัฒนาสู่ความเป็นเลิศ ที่สอดคล้องกับแนวทางการปฏิรูปการศึกษา	5.00	5.00	ดีมาก
มาตรฐานที่ 3 มาตรฐานที่ว่าด้วยการจัดการเรียนการสอนที่เน้นผู้เรียนเป็นสำคัญ			
กลุ่มตัวบ่งชี้พื้นฐาน			
ตัวบ่งชี้ที่ 6 ประสิทธิภาพของการจัดการเรียนการสอนที่เน้นผู้เรียนเป็นสำคัญ	10.00	8.00	ดี
มาตรฐานที่ 4 มาตรฐานที่ว่าด้วยการประกันคุณภาพภายใน			
กลุ่มตัวบ่งชี้พื้นฐาน			
ตัวบ่งชี้ที่ 8 พัฒนาการของการประกันคุณภาพภายในโดยสถานศึกษาและ ต้นสังกัด	5.00	4.91	ดีมาก
ผลรวมคะแนนทั้งหมด	100.00	84.39	ดี

ระดับคุณภาพ

 ระดับ 1 ระดับ 2 ระดับ 3 ระดับ 4 ระดับ 5

(ปรับปรุง) (พอใช้) (ดี) (ดีมาก) (ดีเยี่ยม)

แหล่งข้อมูล : งานประกันคุณภาพการศึกษา

สภาพและบรรยากาศการเรียนรู้

ข้อมูลแหล่งเรียนรู้ในโรงเรียน

1. ห้องสมุดมีขนาด 4 ห้องเรียน ขนาด กว้าง 10 เมตร ยาว 38 เมตร มีหนังสือทั้งหมด 58,365 เล่ม ปีการศึกษา 2564
2. อุทยานการศึกษา บ้านพรตพิสุทธิ์ เนื้อที่ 2 ไร่ เป็นแหล่งเรียนรู้ของชุมชนลาดกระบัง และเป็นแหล่งเรียนดนตรีไทย และศิลปพื้นบ้าน
3. ศูนย์เทคโนโลยีสารสนเทศ อาคาร 1 สำหรับนักเรียนใช้ในการสืบค้นข้อมูล จำนวน 4 ห้อง มีจำนวนเครื่องคอมพิวเตอร์ในการสืบค้น 180 เครื่อง
4. ศูนย์วิทยบริการ ห้องสมุด สำหรับนักเรียนใช้ในการสืบค้นข้อมูล จำนวน 1 ห้อง มีจำนวนเครื่องคอมพิวเตอร์ในการสืบค้น 10 เครื่อง

ข้อมูลการให้แหล่งเรียนรู้ภายในและภายนอก ปีการศึกษา 2564

แหล่งเรียนรู้ภายใน		แหล่งเรียนรู้ภายนอก	
ชื่อแหล่งเรียนรู้	สถิติการใช้จำนวนครั้ง/ปี	ชื่อแหล่งเรียนรู้	สถิติการใช้จำนวนครั้ง/ปี
1. ศูนย์การเรียนรู้ภาษาไทย	200	1. สถาบันเทคโนโลยีพระจอมเกล้าเจ้าคุณทหารลาดกระบัง	25
2. ศูนย์การเรียนรู้คณิตศาสตร์	400	2. วิทยาลัยช่างศิลป์	20
3. หอประชุม 50 ปี	200	3. หอสมุดเฉลิมพระเกียรติ	35
4. คลินิกคณิตศาสตร์	200	4. สนามบินสุวรรณภูมิ	30
5. ศูนย์การเรียนรู้วิทยาศาสตร์	500	5. สถานีรับสัญญาณดาวเทียมลาดกระบัง	10
6. ศูนย์ฟิสิกส์	300	6. วัดสุทธาโภชน์	2
7. ศูนย์ชีววิทยา	500	7. วัดปลุกศรีทธา	10
8. ศูนย์เคมี	500	8. วัดอุทัยธรรมาราม	1
9. สวนวิทยาศาสตร์	400	9. วัดลาดกระบัง	1
10. อุทยานการศึกษา บ้านพรตพิสุทธิ์	200	10. วัดทิพพาวาส	1
11. ห้องธรรมะ	300	11. นิคมอุตสาหกรรมลาดกระบัง	10
12. ศูนย์การเรียนรู้ศิลปะ	200	12. สำนักงานเขตลาดกระบัง	10
13. ห้องนาฏศิลป์	280	13. โรงพยาบาลลาดกระบัง	10
14. ศูนย์การเรียนรู้ดนตรีไทย	290	14. สวนพระนคร	20
15. ศูนย์การเรียนรู้ดนตรีสากล	300	15. ห้องสมุดกรุงเทพมหานคร	20

แหล่งเรียนรู้ภายใน		แหล่งเรียนรู้ภายนอก	
ชื่อแหล่งเรียนรู้	สถิติการใช้ จำนวนครั้ง/ปี	ชื่อแหล่งเรียนรู้	สถิติการใช้ จำนวนครั้ง/ปี
16. กลุ่มสาระการงานอาชีพฯ		16. ดรีมเวิร์ล	6
• แปลงเกษตร/ห้องเกษตร	250	17. ชุมชนตลาดน้ำหัวตะเข้	1
• ห้องปฏิบัติการงานช่าง	250	18. พระอาจารย์ ธนาเศรษฐ์ ธนเสฏฐ์	2
• ห้องปฏิบัติการงานประดิษฐ์	200	19. ศูนย์วิจัย การอ่านเร็ว	3
• ห้องปฏิบัติการงานอาหาร	200		
• ห้องปฏิบัติการงานดอกไม้ ประดิษฐ์	300		
ห้องปฏิบัติการคอมพิวเตอร์	400		
18. ห้องกิจกรรมแนะแนว	460		
19. ศูนย์การเรียนรู้สุขศึกษาฯ	500		
20. แหล่งเรียนรู้เรื่องสารเสพติด	300		
21. ห้องมัลติมีเดีย (Sound Lab)	500		
22. ศูนย์การเรียนรู้ ภาษาต่างประเทศ	200		
23. ป้ายพุทธศาสนสุภาษิต	400		
24. ป้ายนิเทศตามอาคาร ทั้งภายใน ห้องเรียนและนอกห้องเรียน	300		
25. ลานสานฝัน	100		
26. ลานสวนสน	200		
27. ลานสหกรณ์	200		
28. หอประชุมแม่จ้อย- ดร.อนันต์ เล็กใจชื่อ	200		
29. ลานโดมอเนกประสงค์	200		
30. สนามกีฬาโรงเรียน	300		

**ปราชญ์ชาวบ้าน / ภูมิปัญญาท้องถิ่น ผู้ทรงคุณวุฒิ
ที่สถานศึกษาเชิญมาให้ความรู้แก่ครู นักเรียน ในปีการศึกษา 2564**

ชื่อ-สกุล	ความรู้เรื่อง	สถิติการให้ความรู้ (ครั้ง : ปี)
คุณจตุรงค์ แก้วมณี	การฝึกเครื่องปั้นสีช้องสัญญาณ	10
พระอาจารย์ธนาเศรษฐ์ ธนเศรษฐ์	ศีล 5 กับชีวิตนักเรียนชั้นมัธยมศึกษาปีที่ 4	3
คุณบัวเขียว โนราชา	อาหารในท้องถิ่น	1
คุณกัญฐิกา มะโนสีลา	การประดิษฐ์ของที่ระลึกประจำท้องถิ่น	1
คุณกาญญาปัญญา สุวรรณสุขโข	จักรยานปั่นน้ำโซล่าเซลล์	1
พระมหาธนัท หาสธโน	คุณธรรมจริยธรรม	25
พระมหาชัชชัย ภูตบุญโญ	การปฏิบัติตนตามหลักศาสนา	40
นางจิตชยา สุภาพงษ์	การดูแลสุขภาพกายแบบองค์รวม	2
	ช่างตัดผมชาย	3
นางสาวอุษา แซ่ลิ้ม	การดูแลสุขภาพจิต	2
นายคณพศ บุญเนาวิ	แนะนำอาหารเพื่อสุขภาพ	1
นางวนิษา ก้อนรัตน์	การผลิตของที่ระลึกของชุมชน และช่องทางการจำหน่าย	1
นายเทิดศักดิ์ สุขขาว	การรับตรง	1
นายอิศรา เลิศเยาวฤทธิ	เรียนอย่างไรให้มีงานทำ	1
นายแหว ชัยบรรหาร	หมอดำแย	1
นายฉาย จ้อยฐู	การต่อโรงแบบมอญ	1
นายประมินทร์ พิซิตการคำ	การถ่ายภาพจากดาวเทียมรีโมตเซนซิง	1
พลเรือโท ประชา ศิลป์ศรีกุล	วัฒนธรรมไทย	1

แหล่งข้อมูล : กลุ่มสาระการเรียนรู้ 8 กลุ่มสาระฯ

ตารางแสดง งาน/โครงการ/กิจกรรมที่ประสบความสำเร็จ ในปีการศึกษา 2564

1. กลุ่มบริหารวิชาการ
1.1 โครงการ/กิจกรรมตามกลุ่มบริหาร
<p>กิจกรรมสอนปรับพื้นฐานนักเรียนใหม่ชั้น ม.1 และ ม.4</p> <p>กิจกรรมเรียนพิเศษวันเสาร์</p> <p>กิจกรรมการวัดผลและประเมินผลการเรียน</p> <p>กิจกรรมเตรียมความพร้อมนักเรียน ม.3 และ ม.6ฯ</p> <p>กิจกรรมพัฒนานักเรียนกลุ่มเสี่ยงต่อการไม่จบหลักสูตร</p> <p>กิจกรรมพัฒนางานทะเบียนและจัดทำสำมะโนนักเรียน</p> <p>กิจกรรมพิธีมอบประกาศนียบัตรนักเรียนที่จบหลักสูตร</p> <p>กิจกรรมจัดหาวัสดุ/ครุภัณฑ์สำนักงาน (เช่าเครื่องพิมพ์)</p> <p>กิจกรรมปรับปรุงและพัฒนาหลักสูตรสถานศึกษา</p> <p>กิจกรรมโรงเรียนมาตรฐานสากลและการประเมินตามเกณฑ์ฯ</p> <p>กิจกรรมงานจัดการเรียนการสอน</p> <p>กิจกรรมงานรับนักเรียน</p> <p>กิจกรรมส่งเสริมทักษะทางด้านวิชาการ</p> <p>กิจกรรมมหกรรมความสามารถทางศิลปหัตถกรรมวิชาการ ครั้งที่ 69และเทคโนโลยีของนักเรียนระดับชาติ</p> <p>กิจกรรมงานนิเทศการศึกษา</p> <p>กิจกรรมพัฒนาไอซีทีเพื่อบริการและพัฒนาศักยภาพฯ</p> <p>กิจกรรมโรงเรียนคู่สหกิจ</p> <p>กิจกรรมจัดซื้อหนังสือเรียน(*งบสนับสนุนการจัดการศึกษา)</p> <p>กิจกรรมพัฒนาสื่อการเรียนการสอนการใช้เทคโนโลยีฯ</p> <p>กิจกรรมการวิจัยและพัฒนาคุณภาพการศึกษา</p> <p>กิจกรรมพัฒนาครูด้านวิชาการ</p> <p>กิจกรรมพัฒนาศักยภาพครูสู่ครูมืออาชีพแบบ PLC</p> <p>กิจกรรมพัฒนาสำนักงานวิชาการ</p> <p>กิจกรรมซ่อมวัสดุ-ครุภัณฑ์สำนักงานกลุ่มบริหารวิชาการ</p> <p>กิจกรรมนานาอาชีพในชุมชน</p> <p>กิจกรรมสืบสานศาสตร์พระราชา</p> <p>กิจกรรมการอบรมพัฒนาครูและบุคลากรโดยการใช้งานโปรแกรม SGS</p> <p>กิจกรรมพัฒนาศักยภาพนักเรียนด้านเทคโนโลยีสารสนเทศสู่การแข่งขัน</p>

<p>พัฒนาระบบเครือข่ายคอมพิวเตอร์</p> <p>การจัดการเรียนรู้คอมพิวเตอร์และสื่อการเรียนรู้เทคโนโลยีฯ</p> <p>พัฒนาแหล่งเรียนรู้เทคโนโลยีสารสนเทศ</p>

1. กลุ่มบริหารวิชาการ	
1	กลุ่มสาระการเรียนรู้วิทยาศาสตร์และเทคโนโลยี
	<p>กิจกรรมสัปดาห์วิทยาศาสตร์</p> <p>กิจกรรมแข่งขันภายนอกเพื่อพัฒนาศักยภาพผู้เรียน</p> <p>กิจกรรมอากาศยาน</p> <p>กิจกรรมเสริมทักษะด้านวิทยาศาสตร์ภายนอกสถานศึกษา</p> <p>กิจกรรมการแข่งขันงานศิลปหัตถกรรมนักเรียน ครั้งที่ 69</p> <p>กิจกรรมจัดหาสื่อและอุปกรณ์การเรียนการสอน</p>
2	กลุ่มสาระการเรียนรู้คณิตศาสตร์ (มี 10 กิจกรรม)
	<p>กิจกรรมคลินิกคณิตศาสตร์</p> <p>กิจกรรมเสริมสร้างทักษะการคิดเลขเร็ว (เวทย์คณิตอินเดีย)</p> <p>กิจกรรมเทคโนโลยีกับการสอนคณิตศาสตร์</p> <p>กิจกรรมส่งเสริมทักษะทางคณิตศาสตร์ภายใน</p> <p>กิจกรรมโครงงานคณิตศาสตร์</p> <p>กิจกรรมพัฒนาระบบงานกลุ่มสาระการเรียนรู้คณิตศาสตร์</p> <p>กิจกรรมสัปดาห์คณิตศาสตร์</p> <p>กิจกรรมพัฒนาและจัดหาสื่อวัสดุอุปกรณ์ห้องศูนย์การเรียนรู้คณิตศาสตร์</p> <p>กิจกรรมส่งเสริมทักษะทางคณิตศาสตร์ภายนอก</p> <p>กิจกรรมค่ายคณิตศาสตร์</p>
3	กลุ่มสาระการเรียนรู้ภาษาไทย (มี 8 กิจกรรม)
	<p>กิจกรรมแข่งขันทักษะภาษาไทย</p> <p>กิจกรรมฝึกทักษะ อ่าน คิด วิเคราะห์</p> <p>กิจกรรมทิวภาษาไทย</p> <p>กิจกรรมจัดซื้ออุปกรณ์ ซ่อมแซมวัสดุ</p> <p>กิจกรรมวันสุนทรภู่และวันภาษาไทย</p> <p>กิจกรรมคัดกรองทักษะการอ่าน การเขียนรายบุคคล</p> <p>กิจกรรมพัฒนาทักษะภาษาไทย การอ่าน การเขียน</p> <p>กิจกรรมศิลปหัตถกรรมนักเรียนครั้งที่ 69</p>

4	กลุ่มสาระการเรียนรู้สังคมศึกษา (มี 8 กิจกรรม) กิจกรรมตอบปัญหาสังคมศึกษา กิจกรรมวันอาเซียน กิจกรรมส่งเสริมการเรียนรู้การสอน กิจกรรมศิลปหัตถกรรมนักเรียนครั้งที่ 69 กิจกรรมค่ายประวัติศาสตร์สัญจรครั้งที่ 5 กิจกรรมค่ายพุทธบุตร กิจกรรมวันสำคัญทางพระพุทธศาสนา กิจกรรมสอบธรรมศึกษา
5	กลุ่มสาระการเรียนรู้การงานอาชีพฯ (มี 14 กิจกรรม) กิจกรรมการเรียนการสอนงานช่างอุตสาหกรรม กิจกรรมการเรียนการสอนคหกรรม กิจกรรมศิลปหัตถกรรมนักเรียนการงานอาชีพ กิจกรรมส่งเสริมและพัฒนาร่วมการแข่งขันงานอาชีพ กิจกรรมพัฒนาศักยภาพครูการงานอาชีพ กิจกรรมปรับปรุงซ่อมแซมอาคารเรียนเกษตรกรรม กิจกรรมปรับปรุงซ่อมแซมอาคารเรียนคหกรรม กิจกรรมปรับปรุงซ่อมแซมและพัฒนาอาคารช่างอุตสาหกรรม กิจกรรมปรับปรุงซ่อมแซมและพัฒนา Shop ผ้า กิจกรรมการจัดทำสื่อและการจัดการเรียนการสอนงานอาชีพ กิจกรรมการซ่อมแซมอุปกรณ์งานอาชีพ กิจกรรมพัฒนาแหล่งเรียนรู้และสื่อเทคโนโลยีงานอาชีพ กิจกรรมนานาอาชีพ กิจกรรมการเรียนการสอนเกษตร
6	กลุ่มสาระการเรียนรู้ศิลปะ (มี 7 กิจกรรม) กิจกรรมสร้างสรรค์ผลิตสื่อการเรียนการสอนศิลปะ กิจกรรมส่งเสริมการเรียนรู้การสอนศิลปะ กิจกรรมดนตรีไทย กิจกรรมโยธวาทิตและดนตรีสากล กิจกรรมแข่งขันทักษะด้าน ศิลปะ ดนตรี นาฏศิลป์ กิจกรรมส่งเสริมการเรียนรู้สอนนาฏศิลป์ กิจกรรมการแสดงดนตรี
7	กลุ่มสาระการเรียนรู้ภาษาต่างประเทศ (มี 21 กิจกรรม)

	<p>กิจกรรมปรับปรุงศูนย์การเรียนรู้ภาษาจีน (ห้อง 621)</p> <p>กิจกรรมการเรียนการสอนภาษาจีนกับครูเจ้าของภาษา</p> <p>กิจกรรมเตรียมความพร้อมภาษาจีนสู่รั้วมหาวิทยาลัย</p> <p>.กิจกรรมแข่งขันทักษะภาษาจีนภายนอกสถานศึกษา</p> <p>กิจกรรมวันตรุษจีน</p> <p>กิจกรรมค่ายภาษาจีน</p> <p>กิจกรรมพัฒนาคุณภาพการเรียนการสอนภาษาฝรั่งเศสตามกรอบมาตรฐานยุโรป</p> <p>กิจกรรมแข่งขันทักษะภาษาฝรั่งเศสภายนอกโรงเรียน</p> <p>กิจกรรมค่ายภาษาฝรั่งเศสเพื่อพัฒนาทักษะการเรียนรู้แห่งศตวรรษที่ 21</p> <p>กิจกรรมวิทยากรผู้มีความสามารถด้านการแสดงสำหรับกลุ่มวิชาภาษาฝรั่งเศสเพื่อการแสดง</p> <p>กิจกรรมละครเพลงภาษาฝรั่งเศสเพื่อพัฒนาทักษะผู้เรียนในศตวรรษที่ 21</p> <p>กิจกรรมจัดสภาพแวดล้อมและสถานที่ที่เอื้อต่อการเรียนรู้ภาษาฝรั่งเศส</p> <p>กิจกรรมการเรียนการสอนภาษาฝรั่งเศสกับครูเจ้าของภาษา</p> <p>กิจกรรมพัฒนาทักษะความสามารถของผู้เรียนด้านภาษาอังกฤษ</p> <p>กิจกรรมยกระดับผลสัมฤทธิ์ทางการเรียนภาษาอังกฤษ</p> <p>กิจกรรมวันคริสต์มาส</p> <p>กิจกรรมเสริมสร้างศักยภาพผู้เรียนเพื่อการแข่งขันทักษะภาษาต่างประเทศ</p> <p>กิจกรรมค่ายภาษาอังกฤษ</p> <p>กิจกรรมพัฒนาแหล่งเรียนรู้และสื่อการเรียนการสอนภาษาต่างประเทศ</p> <p>กิจกรรมการเรียนการสอนภาษาอังกฤษกับครูเจ้าของภาษา</p> <p>กิจกรรมสามช่องท่องเร็ว</p>
8	กลุ่มสาระการเรียนรู้สุขศึกษาและพลศึกษา (มี 3 กิจกรรม)
	<p>กิจกรรมส่งเสริมการเรียนการสอนสุขศึกษา</p> <p>กิจกรรมปรับปรุงสนามกีฬา</p> <p>กิจกรรมจัดหาสื่อ อุปกรณ์สำนักงาน</p> <p>กิจกรรมส่งเสริมการแข่งขันกีฬาสู่นอก</p> <p>กิจกรรมแข่งขันกีฬาสีระหว่างคณะสี</p> <p>กิจกรรมศิลปหัตถกรรมนักเรียนครั้งที่ 69</p> <p>กิจกรรมสาระว่ารู้ สุขภาพ เพศ เอดส์ งดสูบบุหรี่โลก</p>
9	กิจกรรมพัฒนาผู้เรียน (มี 8 กิจกรรม)
	<p>กิจกรรมทัศนศึกษา ประจำปีการศึกษา 2564</p> <p>ค่ายพักแรมม.1, 2, 3</p> <p>กำกับดูแลการฝึกภาคสนามและงานบริการสังคมของนักศึกษาวิชาทหาร</p>

	พัฒนาสื่อการเรียนการสอนและอุปกรณ์สำนักงานกิจกรรมพัฒนาผู้เรียนและปรับปรุงแหล่งเรียนรู้ กิจกรรมวันสำคัญลูกเสือ เนตรนารี ยุวกาชาด และผู้บำเพ็ญประโยชน์ ศิลปหัตถกรรม พัฒนาผู้เรียน เดอะวอยพรด ครั้งที่ 6 กิจกรรมดนตรีเพื่อการกุศล
10	งานห้องสมุด (มี 6 กิจกรรม)
	กิจกรรมส่งเสริมการอ่าน กิจกรรมตระกร้าหนังสือเคลื่อนที่ กิจกรรมหนังสือเล่มโปรด กิจกรรมตอบคำถามประจำสัปดาห์ กิจกรรมสัปดาห์ห้องสมุด กิจกรรมยุวบรรณารักษ์
11	โครงการห้องเรียนพิเศษวิทยาศาสตร์-คณิตศาสตร์ (มี 10 กิจกรรม)
	กิจกรรมค่ายโครงการยกระดับผลสัมฤทธิ์ทางการเรียนฯ กิจกรรมค่าตอบแทนวิทยากรสอนเสริมวิทยาศาสตร์ฯ กิจกรรมพัฒนาแหล่งเรียนรู้ห้องเรียนพิเศษฯ กิจกรรมการเรียนการสอนเพิ่มเติมจากหลักสูตรของโรงเรียน กิจกรรมอุปกรณ์สำนักงานห้องเรียนพิเศษฯ กิจกรรมเตรียมความพร้อม GAT - PAT กิจกรรมจัดหาสื่อและเทคโนโลยี กิจกรรมการส่งเสริมแข่งขันภายนอกโรงเรียน กิจกรรมทักษะปฏิบัติการ กิจกรรมศึกษาแหล่งเรียนรู้ทางการแพทย์และสุขภาพ
2. กลุ่มบริหารงบประมาณ	
	กิจกรรมค่าสาธารณูปโภคโรงเรียน กิจกรรมบริการงานยานพาหนะ (วัสดุเชื้อเพลิง, ค่าผ่านทางพิเศษ, ซ่อมบำรุง และต่อภาษี) กิจกรรมค่าเครื่องแบบนักเรียนและอุปกรณ์การเรียน กิจกรรมพัฒนาระบบงานสำนักงานงบประมาณ กิจกรรมพัฒนาระบบงานสำนักงานผู้อำนวยการ กิจกรรมงานตรวจสอบภายใน กิจกรรมระบบประกันคุณภาพการศึกษา กิจกรรมพัฒนาระบบงานสารสนเทศ กิจกรรมส่งเสริมการใช้เครือข่ายสารสนเทศเพื่อการบริหาร

	<p>กิจกรรมพัฒนาระบบงานการเงินและบัญชี</p> <p>กิจกรรมพัฒนาระบบงานพัสดุ</p> <p>ส่งเสริมการบริหารจัดการควบคุมภายในหน่วยงาน</p> <p>กิจกรรมพัฒนาระบบงานยานพาหนะ</p> <p>กิจกรรมพัฒนาระบบงานนโยบายและแผนงาน</p> <p>กิจกรรมงานจัดทำข้อตกลงการปฏิบัติราชการ</p> <p>งานติดตามและประเมินผล</p>
3. กลุ่มบริหารงานบุคคล	
	<p>กิจกรรมจัดหาวัสดุครุภัณฑ์สำนักงานฯ</p> <p>กิจกรรมพัฒนาระบบดูแลช่วยเหลือนักเรียน</p> <p>กิจกรรมเครือข่ายผู้ปกครอง</p> <p>กิจกรรมสภานักเรียน</p> <p>กิจกรรมอบรมผู้นำนักเรียน</p> <p>กิจกรรมคู่มือนักเรียนชั้นมัธยมศึกษาปีที่ 1 และ 4</p> <p>กิจกรรมส่งข้อความแจ้งผู้ปกครองนักเรียนพฤติกรรมไม่พึงประสงค์</p> <p>กิจกรรมค่ายพัฒนานักเรียนที่ไม่ผ่านคุณลักษณะพึงประสงค์</p> <p>กิจกรรมปรับปรุงพัฒนาระบบวิทยุสื่อสาร</p> <p>กิจกรรมปฐมนิเทศนักเรียนเข้าใหม่ชั้นม.1และม.4</p> <p>กิจกรรมปัจฉิมนิเทศนักเรียนจบช่วงชั้น ม.3 และ ม.6</p> <p>กิจกรรมประชุมผู้ปกครอง</p> <p>กิจกรรมทำบัตรนักเรียนระดับชั้นม.1 และ ม.4</p> <p>กิจกรรมวันแม่แห่งชาติ</p> <p>กิจกรรมวันสำคัญ(รัชกาลที่ 10)</p> <p>กิจกรรมวันเด็กแห่งชาติ</p> <p>กิจกรรมวันไหว้ครู</p> <p>กิจกรรมวันคล้ายวันเฉลิมพระชนมพรรษาพระบรมราชินี(ในรัชกาลที่ 10)</p> <p>จัดจ้างครูอัตราจ้างและลูกจ้างชั่วคราว*</p> <p>กิจกรรมส่งเสริมและพัฒนาศักยภาพครูและบุคลากร</p> <p>กิจกรรมอบรมศึกษาดูงาน</p> <p>จัดหาวัสดุ ครุภัณฑ์สำนักงาน (เช่าเครื่องปรี้น)</p> <p>กิจกรรมพัฒนาครูและบุคลากรทางการศึกษาให้มีศักยภาพฯ</p> <p>กิจกรรมอบรมพัฒนาครูด้านระบบดูแลช่วยเหลือนักเรียน</p> <p>กิจกรรมวันมุทิตาจิต</p>

	<p>กิจกรรมวันสถาปนาโรงเรียน</p> <p>กิจกรรมกีฬาสหวิทยาเขตศรีนครินทร์</p> <p>กิจกรรมบูรณาการทักษะชีวิต จิตอาสาฯ</p> <p>กิจกรรมห้องเรียนคุณธรรม</p> <p>กิจกรรมกล่องวงจรปิด</p>
4. กลุ่มบริหารทั่วไป	
	<p>พัฒนาระบบงานสำนักงานกลุ่มบริหารทั่วไป</p> <p>กิจกรรมพัฒนาปรับปรุงอาคารสถานที่</p> <p>กิจกรรมพัฒนาระบบงานสวัสดิการโรงเรียน</p> <p>กิจกรรมงานอนามัยโรงเรียน จัดซื้อยา และบริจาคโลหิต</p> <p>กิจกรรมงานชุมชนสัมพันธ์</p> <p>กิจกรรมงานโภชนาการและโรงอาหาร</p> <p>พัฒนางานประชาสัมพันธ์</p> <p>กิจกรรมจัดทำวารสาร/จุลสารโรงเรียน</p> <p>กิจกรรมส่งเสริมทักษะการสื่อสาร</p> <p>กิจกรรมปรับซ่อมพัฒนาระบบประปาภายในโรงเรียน</p> <p>กิจกรรมปรับปรุงซ่อมแซมและจัดซื้อวัสดุอุปกรณ์</p> <p>กิจกรรมงานเศรษฐกิจพอเพียง</p> <p>กิจกรรมปรับซ่อมและพัฒนาระบบไฟฟ้าภายในโรงเรียน</p> <p>กิจกรรมพัฒนาระบบน้ำดื่มภายในโรงเรียน</p> <p>กิจกรรมบริการวัสดุเชื้อเพลิงและซ่อมบำรุงอุปกรณ์ยานพาหนะการจัดการด้านสิ่งแวดล้อม</p> <p>โรงเรียนสีเขียว</p> <p>โรงเรียนปลอดขยะ (Zero Waste School)</p> <p>กิจกรรมวัสดุอุปกรณ์ทำความสะอาดอาคารสถานที่และห้องสุขภัณฑ์</p> <p>ไม้ดอกไม้ประดับ</p> <p>กิจกรรมประกันอุบัติเหตุ นักเรียน ครู และบุคลากร</p> <p>กิจกรรมตรวจสอบสุขภาพครูประจำปี</p> <p>กิจกรรมตรวจสอบสุขภาพนักเรียนประจำปี (เงินอุดหนุน)</p> <p>กิจกรรมตรวจสอบสุขภาพนักเรียนประจำปี (เงินรายได้)</p>

ข้อมูลครูและบุคลากรทางการศึกษา

ตาราง แสดงข้อมูลครูและบุคลากร จำแนกตามตำแหน่ง ปีการศึกษา 2564

บุคลากร	จำนวน		
	ชาย	หญิง	รวม
ผู้อำนวยการโรงเรียน	1	-	1
รองผู้อำนวยการโรงเรียน	4	-	4
ครู	52	82	134
ลูกจ้างประจำ	5	1	6
ครูอัตราจ้าง	2	0	2
ลูกจ้างชั่วคราว	7	15	22
พนักงานบริการ	2	0	2
รวมทั้งสิ้น	71	98	169

แหล่งข้อมูล : งานบุคคล ข้อมูล ณ 15 ธันวาคม 2564

กราฟแสดงข้อมูลครูและบุคลากร ปีการศึกษา 2564

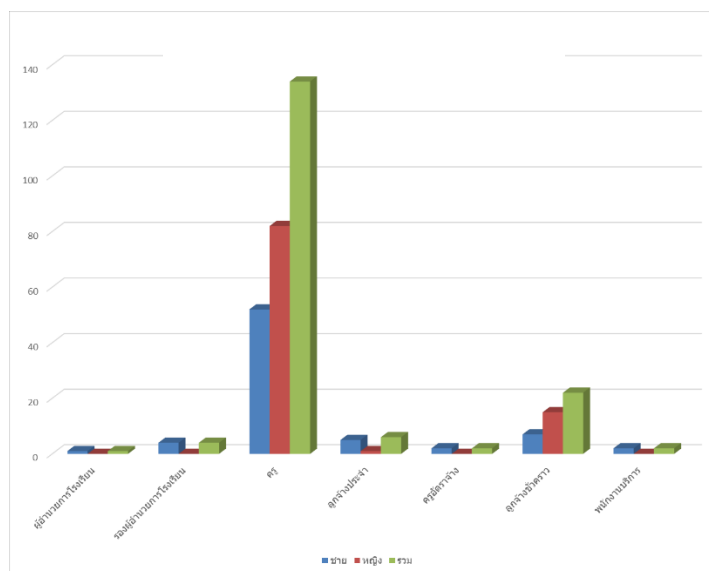

ตารางข้อมูล ผู้บริหาร ครู และบุคลากรทางการศึกษา (ประเภทข้าราชการ)
แยกตามกลุ่มงาน กลุ่มสาระการเรียนรู้ ปีการศึกษา 2564

บุคลากร	เพศ (คน)		ระดับการศึกษา (คน)			ระดับตำแหน่ง (คน)				การเรียน การสอน (คน)
	ชาย	หญิง	ป.ตรี	ป. โท	ป. เอก	คผช.	คศ. 1	คศ.2	คศ. 3	ตรงวิชา เอก
1.บริหาร										
1.1 ผู้อำนวยการ	1				1				1	
1.2 รองผู้อำนวยการ	4			4						
รวม	5			4	1			4		
2. ข้าราชการครู										
2.1 สนับสนุนการสอน	0	6	6							
2.2 กลุ่มสาระภาษาไทย	2	10	12							
2.3 กลุ่มสาระคณิตศาสตร์	7	13	20							
2.4 กลุ่มสาระวิทยาศาสตร์และเทคโนโลยี	6	11	17							
2.5 กลุ่มสาระสังคมศึกษาฯ	7	8	15							
2.6 กลุ่มสาระสุขศึกษา	11	1	12							
2.7 กลุ่มสาระศิลปะ	3	4	7							
2.8 กลุ่มสาระการงานอาชีพ	5	5	10							
2.9 กลุ่มสาระภาษาต่างประเทศ	2	21	23							
รวม	43	79	122							

แหล่งข้อมูล : งานบุคคล ข้อมูล ณ 15 ธันวาคม 2564

ข้อมูลผู้บริหาร ครู และบุคลากรทางการศึกษา ปีการศึกษา 2564

ครูและบุคลากรทางการศึกษา	เพศ		รวม
	ชาย	หญิง	
1. ผู้อำนวยการโรงเรียน	1	-	1
2. รองผู้อำนวยการโรงเรียน	4	-	4
3. ครูประจำการ	48	82	130
4. ครูอัตราจ้าง	2	-	2
5. ครูต่างชาติ	1	1	2
6. ลูกจ้างประจำ	5	1	6
7. ลูกจ้างชั่วคราว	7	15	22
8. พนักงานบริการ	2	-	2
รวมทั้งสิ้น	70	99	169

แหล่งข้อมูล งานบุคลากร ข้อมูล ณ วันที่ 15 ธันวาคม 2564

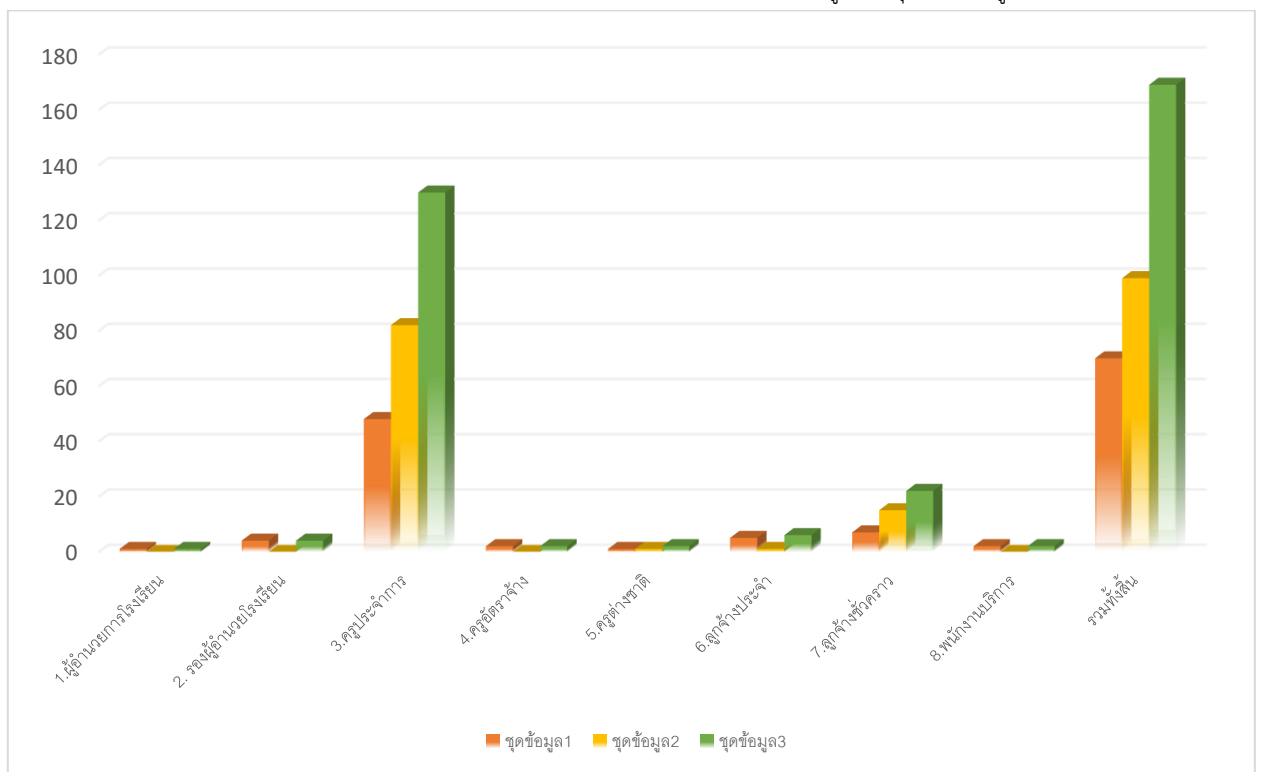

รายงานการวิจัยในชั้นเรียน ปีการศึกษา 2564

กลุ่มงาน /กลุ่มสาระ/งาน	บุคลากร(คน)	จำนวนงานวิจัย	ร้อยละ
กลุ่มสาระภาษาไทย	12	12	100
กลุ่มสาระคณิตศาสตร์	20	20	100
กลุ่มสาระวิทยาศาสตร์และเทคโนโลยี	24	24	100
กลุ่มสาระสังคมศึกษา ศาสนาและวัฒนธรรม	15	15	100
กลุ่มสาระสุขภาพศึกษาและพลศึกษา	12	12	100
กลุ่มสาระศิลปะ	7	7	100
กลุ่มสาระการงานอาชีพ	10	10	100
กลุ่มสาระภาษาต่างประเทศ	23	23	100
สนับสนุนการสอน	6	6	100
รวม	129	129	100

แหล่งข้อมูล งานวิจัยและพัฒนาคุณภาพการศึกษา

แผนภูมิแสดงรายงานการวิจัยในชั้นเรียน ปีการศึกษา 2564

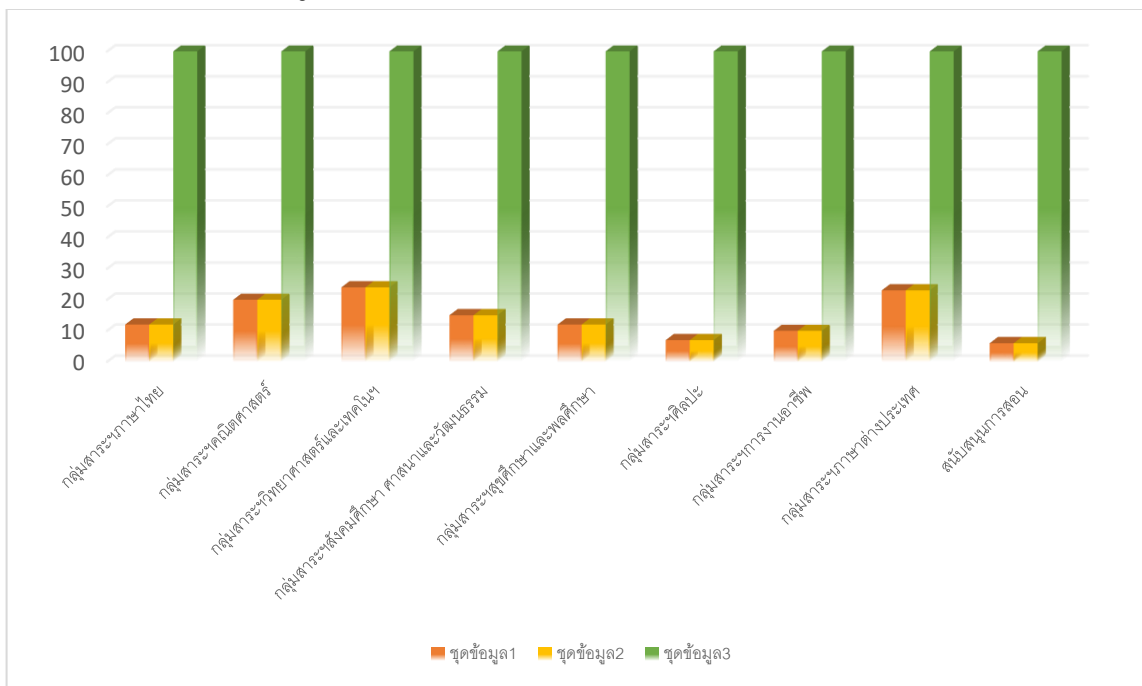

ข้อมูลด้านผู้เรียน

ตาราง แสดงจำนวนนักเรียน ปีการศึกษา 2564 จำแนกตามระดับชั้นที่เปิดสอน

ช่วงชั้น/ระดับชั้น	แผนการจัดชั้นเรียน (ห้อง)	จำนวนนักเรียนทั้งหมด		
		ชาย	หญิง	รวม
ม.1	12	247	240	487
ม.2	12	246	223	469
ม.3	12	228	204	432
รวม	36	721	667	1,388
ม.4	12	222	286	508
ม.5	12	169	277	446
ม.6	12	165	380	435
รวม	36	556	833	1,389
รวมทั้งสิ้น	72	1,277	1,500	2,777

แหล่งข้อมูล: งานสารสนเทศ (ข้อมูล ณ 9 ธันวาคม 2564)

แผนภูมิแสดงจำนวนนักเรียน ปีการศึกษา 2564

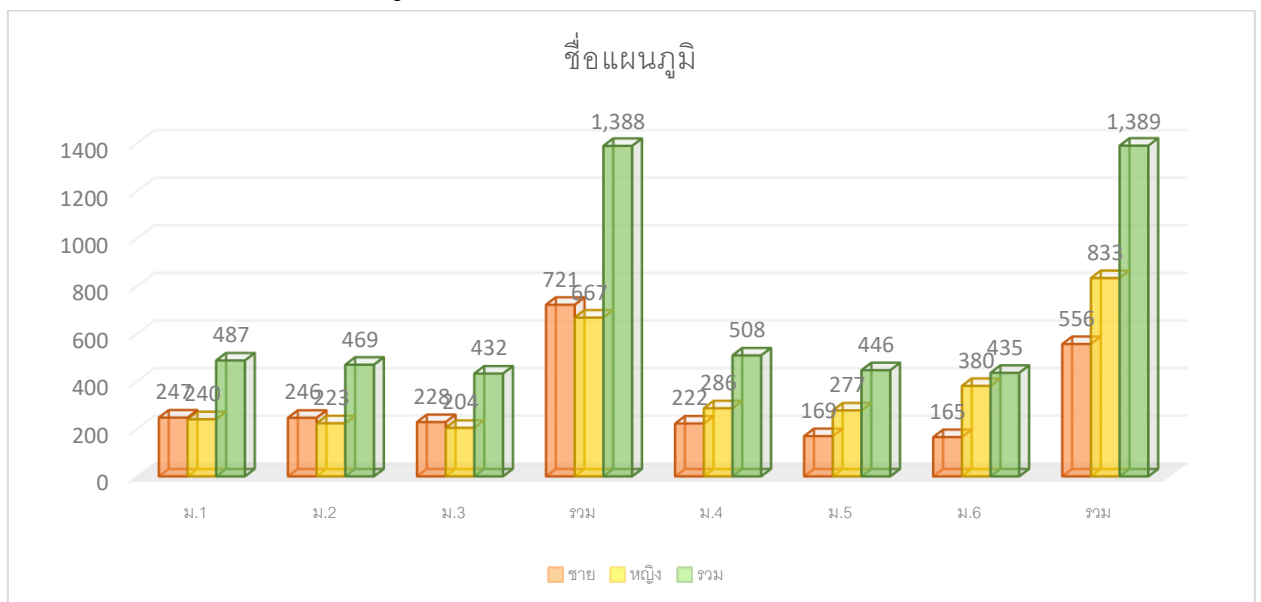

ตาราง เปรียบเทียบจำนวนนักเรียน ชั้นมัธยมศึกษาปีที่ 1-6 ปีการศึกษา 2561 - 2564

ระดับชั้น	ปีการศึกษา 2562			ปีการศึกษา 2563			ปีการศึกษา 2564		
	จำนวนห้อง	จำนวนนักเรียน	ร้อยละ	จำนวนห้อง	จำนวนนักเรียน	ร้อยละ	จำนวนห้อง	จำนวนนักเรียน	ร้อยละ
ม.1	12	543	17.91	12	544	18.00	12	487	17.55
ม.2	12	513	16.93	12	487	16.10	12	469	16.80
ม.3	12	505	16.66	12	489	16.20	12	432	15.57
ม.4	12	521	17.19	12	530	17.50	12	508	18.30
ม.5	12	526	17.35	12	479	15.90	12	446	16.00
ม.6	12	423	13.96	12	491	16.30	12	435	15.62
รวม	72	2,813	100.00	72	2,791	100.00	72	2,777	100.00

แผนภูมิแสดงการเปรียบเทียบจำนวนนักเรียน ปีการศึกษา 2562 - 2564

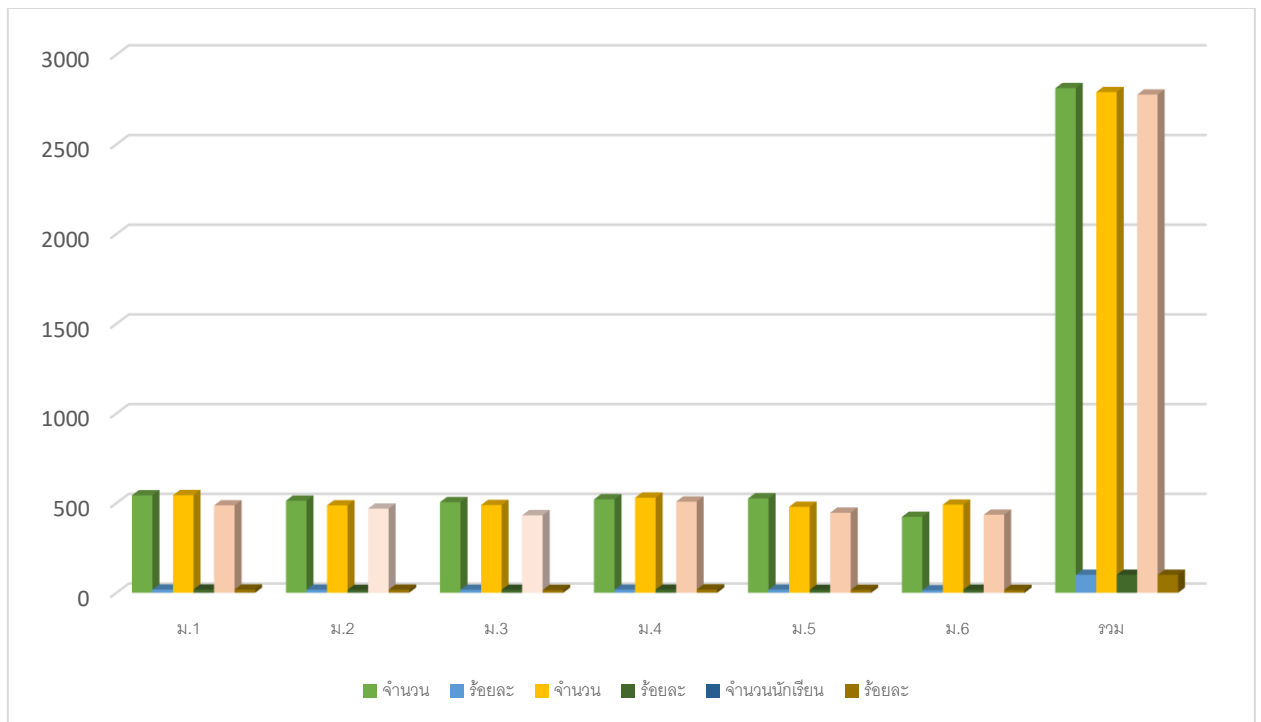

ตารางจำแนกตามแผนการเรียน ปีการศึกษา 2562 – 2564

แผนการเรียน	จำนวนห้องเรียน											
	ปีการศึกษา 2562				ปีการศึกษา 2563				2564			
	ม.ต้น	ม.4	ม.5	ม.6	ม.ต้น	ม.4	ม.5	ม.6	ม.ต้น	ม.4	ม.5	ม.6
ห้องเรียนพิเศษ (ม.ต้น)	3	-	-	-	3	-	-	-	3	-	-	-
ห้องเรียนปกติ (ม.ต้น)	33	-	-	-	33	-	-	-	33	-	-	-
ห้องเรียนพิเศษวิทย์-คณิต	-	1	1	1	-	1	1	1	-	1	1	1
วิทยาศาสตร์-คณิตศาสตร์	-	4	4	3	-	4	4	4	-	4	4	4
คณิตศาสตร์-ภาษาอังกฤษ	-	2	2	1	-	2	2	2	-	2	2	2
วิทยาศาสตร์การกีฬา	-	-	-	1	-	-	-	-	-	-	-	-
ภาษาอังกฤษ-ภาษาจีน	-	1	1	1	-	1	1	1	-	1	1	1
ภาษาอังกฤษ-ภาษาฝรั่งเศส	-	1	1	1	-	1	1	1	-	1	1	1
ภาษาไทย-สังคมศึกษา	-	2	2	2	-	2	2	2	-	2	2	2
ธุรกิจ-เทคโนโลยี	-	1	1	2	-	1	1	1	-	1	1	1
รวม	36	12	12	12	36	12	12	12	36	12	12	12

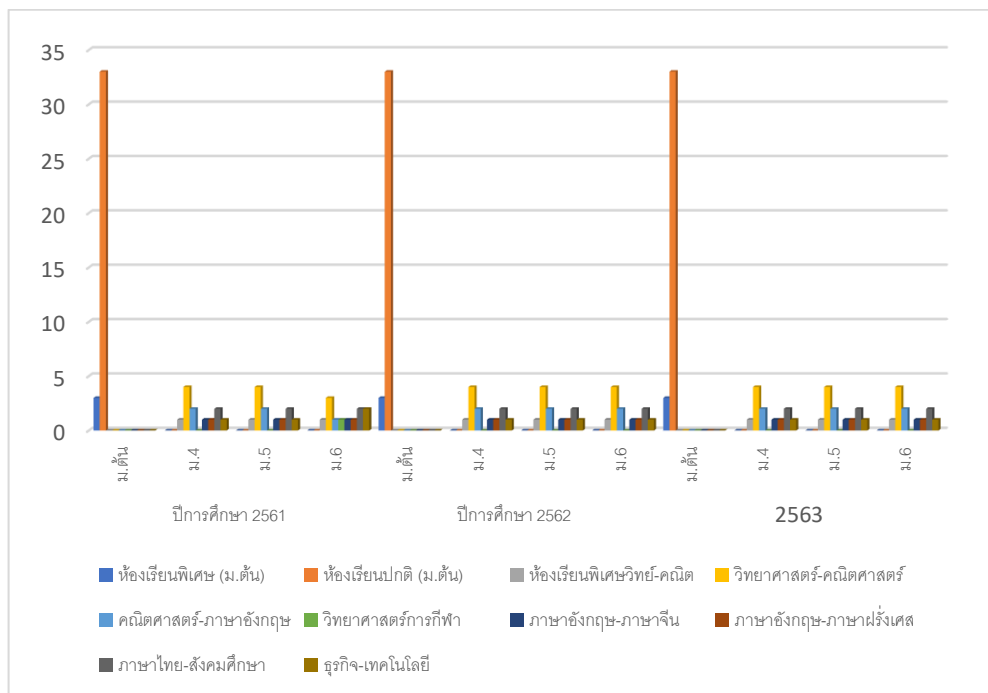

ตาราง แสดงอัตราส่วนครู : นักเรียน ปีการศึกษา 2564

	ปีการศึกษา 2562	ปีการศึกษา 2563	ปีการศึกษา 2564
จำนวนครู	185	149	129
จำนวนนักเรียน	3,020	2,813	2,777
อัตราส่วนครู : นักเรียน	1:17	1:18	1:22

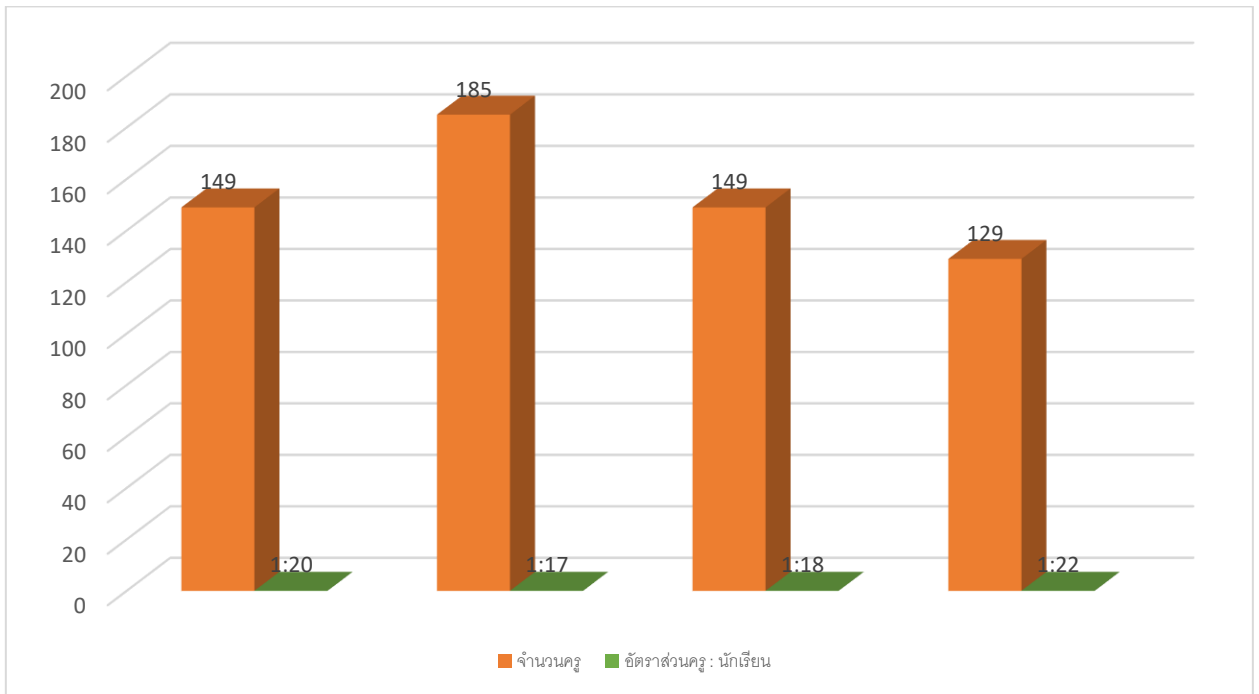

ข้อมูลเรือนพยาบาล

สถานที่ตั้ง

เรือนพยาบาลคุณแม่ฟ้อน เมืองพิกและบุตรธิดา ตั้งอยู่ระหว่างอาคารเรียน 4 และห้องสมุด เป็นสำนักงาน สถานที่ให้บริการงานอนามัย

ประวัติเรือนพยาบาลคุณแม่ฟ้อน เมืองพิก และบุตรธิดา

โรงเรียนพรตพิทยพยัตได้รับความอนุเคราะห์ จากคุณแม่ฟ้อน เมืองพิก ซึ่งเป็นชาวลาดกระบังโดยกำเนิด และเป็นบุคคลที่มีจิตกุศลอย่างสูง ดังจะเห็นจากที่ท่านได้บริจาคทรัพย์ เพื่อสาธารณกุศลทั้งสังฆาริมทรัพย์ และ อสังฆาริมทรัพย์ให้เกิดเป็นสาธารณประโยชน์ต่อสังคมไว้อย่างมากมาย เช่น วัด โรงเรียน โรงพยาบาล สถาบัน และหน่วยงานต่างๆ อีกมากด้วยทรัพย์สินที่เกิดจากน้ำพักน้ำแรงของท่านที่ได้สร้างสมมาด้วยความวิริยะ อุตสาหะ อย่างแท้จริง เป็นแบบอย่างที่ดีบุตร – ธิดา และบุคคลทั่วไป ดังที่สภาสังคมสงเคราะห์แห่งประเทศไทยในพระบรมราชูปถัมภ์ได้มอบโล่ แด่คุณแม่ฟ้อน เมืองพิก เป็นแม่ดีเด่นประจำปี พ.ศ.2538

ในวาระครบรอบ 48 ปี แห่งการสถาปนาโรงเรียนพรตพิทยพยัต คุณแม่ฟ้อน เมืองพิกพร้อมด้วยบุตร – ธิดา บริจาคเงินเพื่อก่อสร้างเรือนพยาบาล ขนาด 10 เตียง จำนวน 1 หลัง มีห้องผู้ป่วยชาย 1 ห้อง ผู้ป่วยหญิง 1 ห้อง มีพื้นที่ใช้สอย 100 ตารางเมตร คิดเป็นมูลค่า 600,000 บาท ซึ่งคุณแม่ฟ้อน เมืองพิก และบุตรธิดา ได้ดำเนินการก่อสร้างเองทั้งหมด ตามแบบแปลนที่โรงเรียนกำหนด

พร้อมกันนี้ได้มีผู้อุปการคุณอีก 40 ท่าน ให้ความอนุเคราะห์บริจาค อุปกรณ์ประจำเรือนพยาบาล เพื่อให้บริการและอำนวยความสะดวกแก่นักเรียน ครู – อาจารย์ และบุคคลที่เจ็บป่วยในโรงเรียน ดังนี้

รายการ	จำนวน	หน่วย
1. เตียงผู้ป่วยชนิดปรับได้	10	เตียง
2. เตียงปฐมพยาบาล	1	เตียง
3. เครื่องปรับอากาศ	4	เครื่อง
4. ม่านปรับแสงห้องฉุกเฉินและสำนักงาน	1	ชุด
5. ม่านบังตาห้องผู้ป่วย	2	ชุด
6. มู่ลี่ปรับแสงห้องผู้ป่วย	2	ชุด
7. ชุดรับแขก	1	ชุด
8. ตู้เย็น	1	ตู้
9. ตู้ซิงค์ล้างและเก็บอุปกรณ์	1	ชุด
10. ตู้ข้างเตียง	7	ตู้

สรุปการใช้บริการเรือนพยาบาลโรงเรียนพรตพิทยพยัต

จำแนกตามประเภทและระดับชั้นของผู้ใช้บริการประจำเดือน พฤษภาคม - มิถุนายน

ประเภท/ระดับชั้น ของผู้ใช้บริการ	ชาย	หญิง	การเจ็บป่วยปกติ	อุบัติเหตุ	รวม ผู้ให้บริการ	คิดเป็นร้อยละ
ม.1	116	150	265	1	266	25.4
ม.2	57	113	167	3	170	16.2
ม.3	65	94	158	1	159	15.2
ม.4	71	101	171	1	172	16.4
ม.5	65	107	170	2	172	16.4
ม.6	25	76	101	-	101	9.6
ครู - บุคลากร	1	5	6	-	6	0.5
รวม	400	646	1,038	8	1,046	

แผนภูมิกราฟแสดงสถิติการใช้เรือนพยาบาล

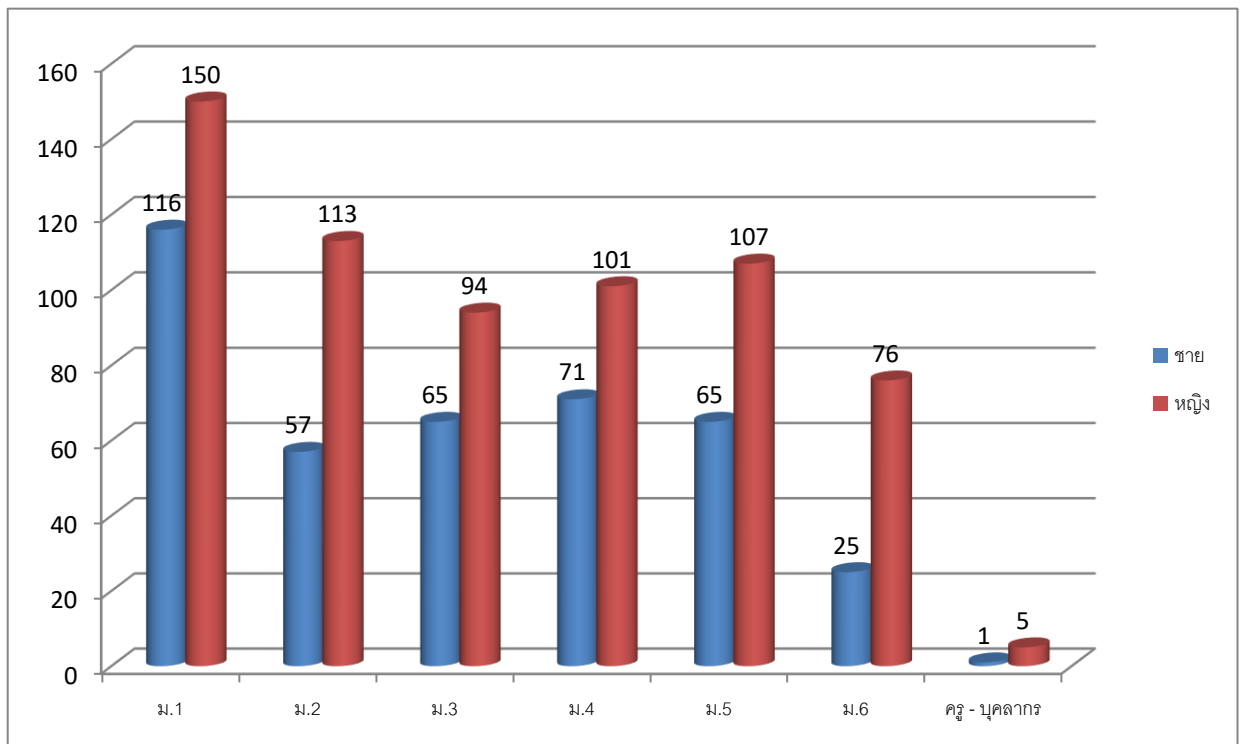

สรุปการใช้บริการเรือนพยาบาลโรงเรียนพรตพิทยพยัต
 จำแนกตามประเภทและระดับชั้นของผู้ใช้บริการประจำเดือน กรกฎาคม – กันยายน

ประเภท/ระดับชั้น ของผู้ใช้บริการ	ชาย	หญิง	การเจ็บป่วย ปกติ	อุบัติเหตุ	รวม ผู้ให้บริการ	คิดเป็นร้อยละ
ม.1	241	476	712	5	717	23.8
ม.2	114	383	489	8	497	16.5
ม.3	154	363	513	4	517	17.1
ม.4	178	351	522	7	529	17.5
ม.5	228	228	448	8	456	15.1
ม.6	69	167	226	10	236	7.8
ครู - บุคลากร	13	45	58	-	58	1.9
รวม	997	2,013	2,968	42	3,010	

แผนภูมิกราฟแสดงสถิติการใช้เรือนพยาบาล

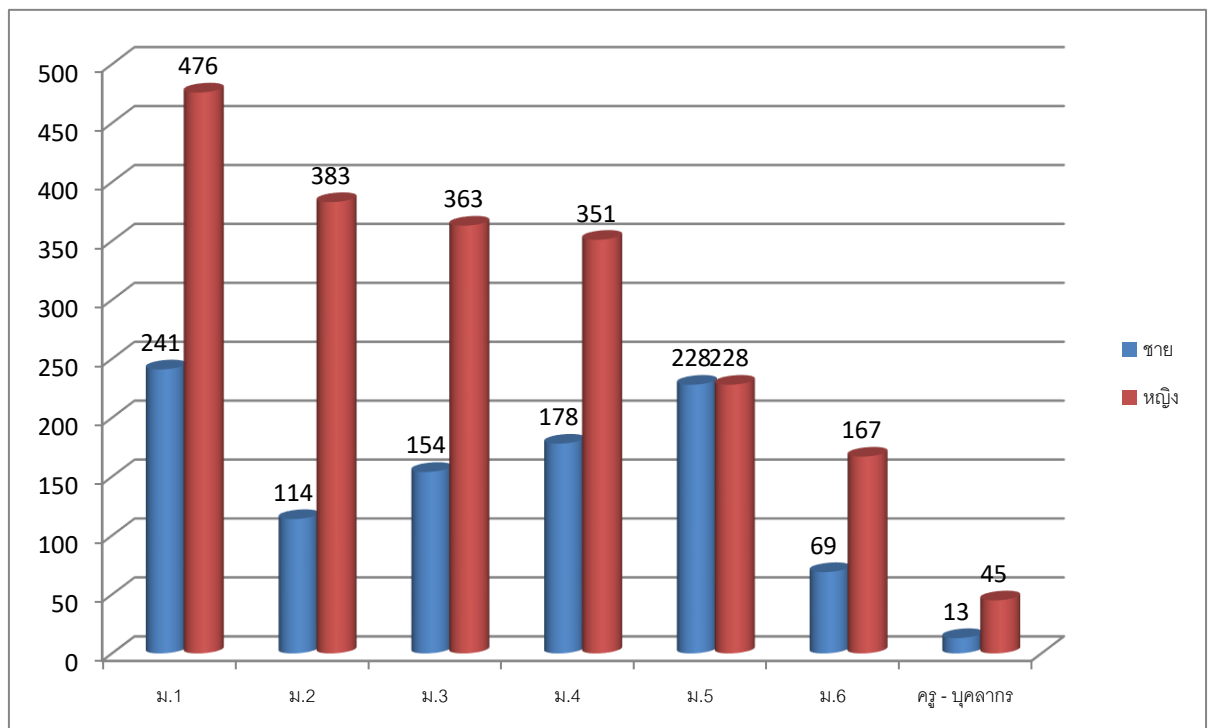

สรุปการใช้บริการโรงพยาบาลโรงเรียนพรตพิทยพยัต
จำแนกตามประเภทและระดับชั้นของผู้ใช้บริการ ประจำเดือน พฤศจิกายน - ธันวาคม

ประเภท/ระดับชั้น ของผู้ใช้บริการ	ชาย	หญิง	การเจ็บป่วย ปกติ	อุบัติเหตุ	รวม ผู้ให้บริการ	คิดเป็นร้อยละ
ม.1	107	163	270	-	270	16.30
ม.2	90	184	274	2	276	16.67
ม.3	79	223	302	3	305	18.42
ม.4	116	212	328	5	333	20.11
ม.5	116	142	258	4	262	15.82
ม.6	46	121	167	1	168	10.14
ครู - บุคลากร	16	26	42	-	42	2.54
รวม	570	1071	1641	15	1,656	

แผนภูมิกราฟแสดงสถิติการใช้โรงพยาบาล

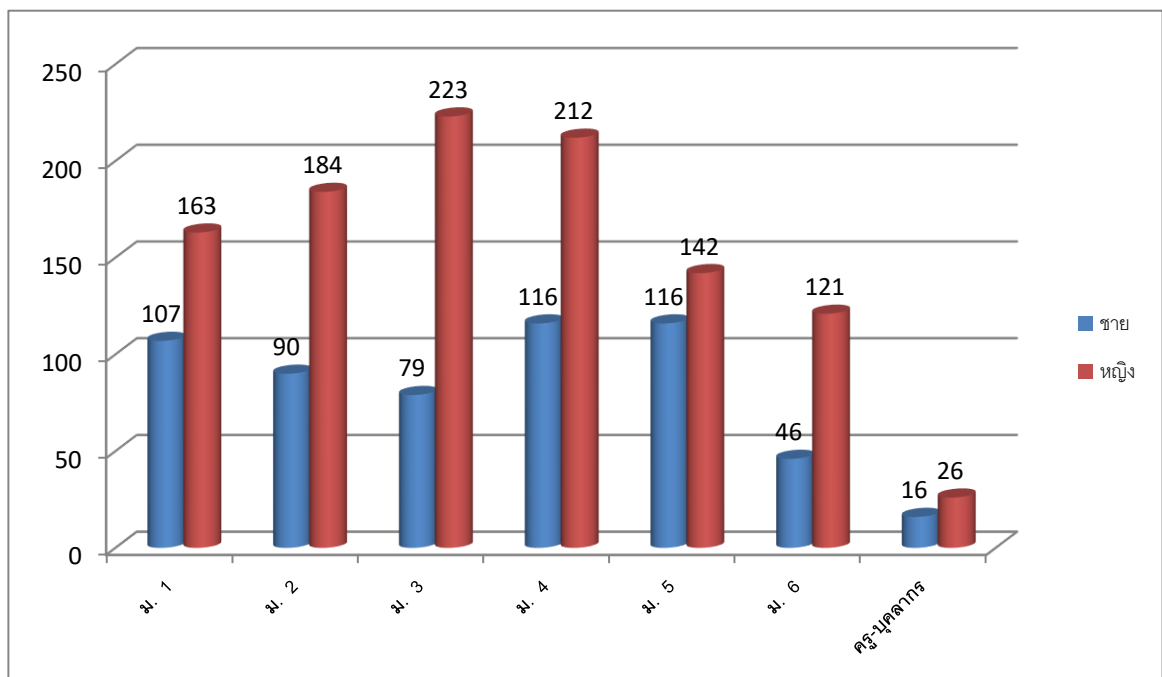

อาการเจ็บป่วยของผู้มาใช้บริการทางเรือนพยาบาลโรงเรียนพรตพิทยพยัต
ปีการศึกษา 2564 จำแนกตามอาการของผู้มารับบริการ

เดือน	ปวดศีรษะ	ไข้หวัด	ปวดท้อง ประจำเดือน	จุดเสียด	ท้องเสีย	ปวดฟัน	ไอเจ็บคอ	เจ็บตา	อาการแพ้	เป็นลม	ทำแผล	อุบัติเหตุ	เคล็ด ขัดยอก	นอนพัก
พฤษภาคม	76	32	37	42	23	4	19	12	8	1	36	0	27	15
มิถุนายน	250	38	54	65	22	19	46	26	25	3	56	3	46	24
กรกฎาคม	234	62	57	98	63	21	35	27	14	0	10	0	34	36
สิงหาคม	315	97	88	109	34	19	115	22	59	0	15	6	74	43
กันยายน	261	76	44	37	19	14	35	26	17	3	84	2	47	27
พฤศจิกายน	226	54	78	62	48	13	61	31	47	6	105	0	65	24
ธันวาคม	237	47	59	46	24	9	43	27	39	2	96	0	36	11
รวม	1,599	406	417	459	233	99	354	171	209	15	402	11	329	180

ตาราง แสดงข้อมูลสถิติการใช้ห้องสมุด

เดือน	การใช้ห้องสมุด (ครั้ง)		การยืมหนังสือ (เล่ม)	จำนวนวันให้บริการ
	นักเรียน	ครู		
ก.ค.	9,874	514	421	19
ส.ค.	11,627	423	513	20
ก.ย.	7,589	389	443	20
ต.ค.	9,978	339	892	18
ธ.ค.	8,796	512	487	18
ก.พ.	6,894	350	312	18
มี.ค.	9,657	398	874	20
รวม	64,415	2,925	3,951	133

แผนภูมิ การเข้าใช้บริการห้องสมุดของครูและนักเรียน

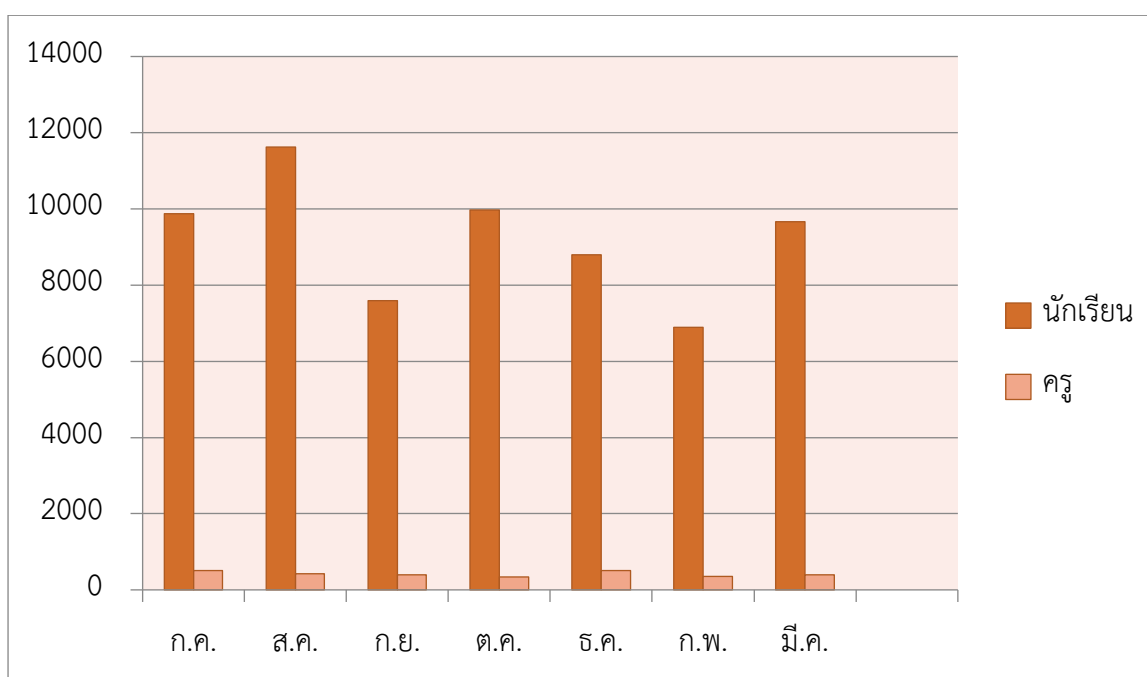

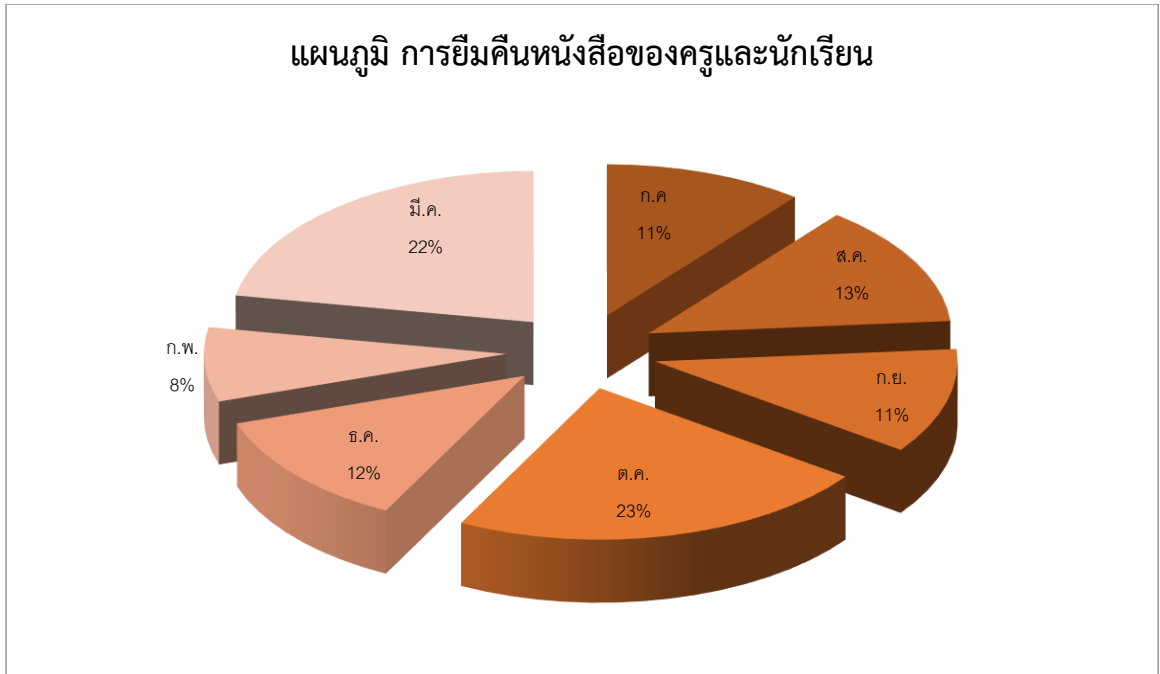

จากแผนภูมิ การยืมหนังสือของนักเรียน พบว่า เดือนที่มีนักเรียนยืมหนังสือมากที่สุด คือ เดือน ตุลาคม ร้อยละ 23 และเดือนที่มีนักเรียนยืมหนังสือน้อยที่สุด คือเดือนกุมภาพันธ์ ร้อยละ 8

หมายเหตุ :สถิติเดิมเพราะเป็นสถานการณ์โควิด

ผลการประเมินคุณลักษณะอันพึงประสงค์แยกตามระดับชั้น มัธยมศึกษาปีที่ ๑ - มัธยมศึกษาปีที่ ๖
ปีการศึกษา ๒๕๖๔

ระดับชั้น	จำนวนนักเรียนทั้งหมด	จำนวนร้อยละของนักเรียนตามระดับคุณภาพ (คุณลักษณะอันพึงประสงค์)							
		ดีเยี่ยม		ดี		ผ่าน		ไม่ผ่าน	
		จำนวน (คน)	ร้อยละ	จำนวน (คน)	ร้อยละ	จำนวน (คน)	ร้อยละ	จำนวน (คน)	ร้อยละ
มัธยมศึกษาปีที่ ๑	๔๘๗	487	100	-	-	-	-	-	-
มัธยมศึกษาปีที่ ๒	๔๖๙	469	100	-	-	-	-	-	-
มัธยมศึกษาปีที่ ๓	๔๓๒	432	100	-	-	-	-	-	-
มัธยมศึกษาปีที่ ๔	๕๐๘	508	100	-	-	-	-	-	-
มัธยมศึกษาปีที่ ๕	๔๔๖	446	100	-	-	-	-	-	-
มัธยมศึกษาปีที่ ๖	๔๓๕	435	100	-	-	-	-	-	-
รวม	๒,๗๗๗	2777	100	-	-	-	-	-	-
เฉลี่ยตามเกณฑ์ผ่านร้อยละ	๑๐๐.๐๐								

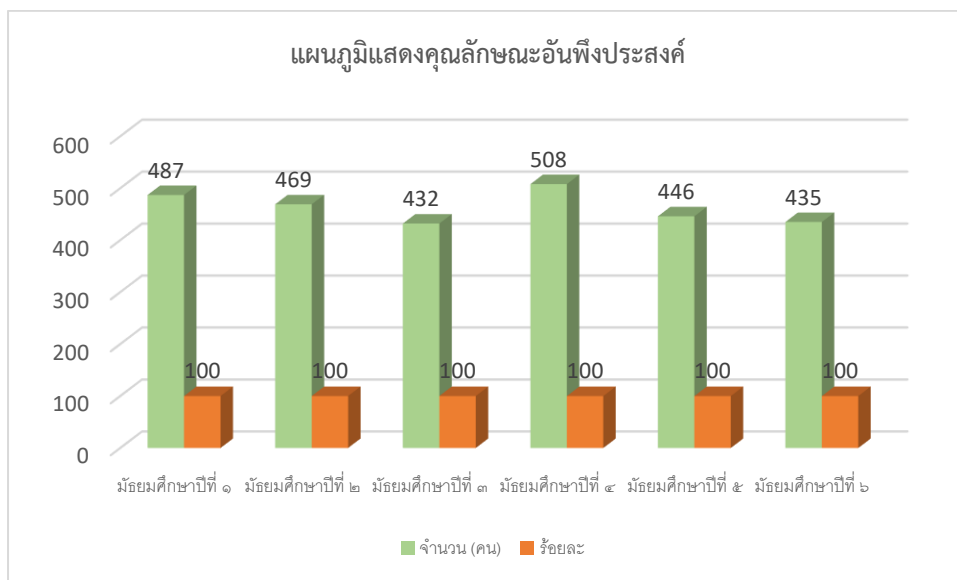

ผลการประเมินการอ่าน คิด วิเคราะห์ และเขียน ชั้นมัธยมศึกษาปีที่ ๑ - ๖ ปีการศึกษา ๒๕๖๔

ระดับชั้น	จำนวนนักเรียนทั้งหมด	จำนวนร้อยละของนักเรียนตามระดับคุณภาพ (อ่าน คิดวิเคราะห์และเขียน)							
		ดีเยี่ยม		ดี		ผ่าน		ไม่ผ่าน	
		จำนวน (คน)	ร้อยละ	จำนวน (คน)	ร้อยละ	จำนวน (คน)	ร้อยละ	จำนวน (คน)	ร้อยละ
มัธยมศึกษาปีที่ 1	487	487	100.00	-	-	-	-	-	-
มัธยมศึกษาปีที่ 2	469	437	93.18	32	6.82	-	-	-	-
มัธยมศึกษาปีที่ 3	432	427	98.84	4	0.93	1	0.23	-	-
มัธยมศึกษาปีที่ 4	508	507	99.80	1	0.20	-	-	-	-
มัธยมศึกษาปีที่ 5	446	446	100.00	-	-	-	-	-	-
มัธยมศึกษาปีที่ 6	435	433	99.54	2	0.46	-	-	-	-
รวม	2,777	2,737	98.56	39	1.40	1	0.04	-	-
เฉลี่ยตามเกณฑ์ร้อยละ									

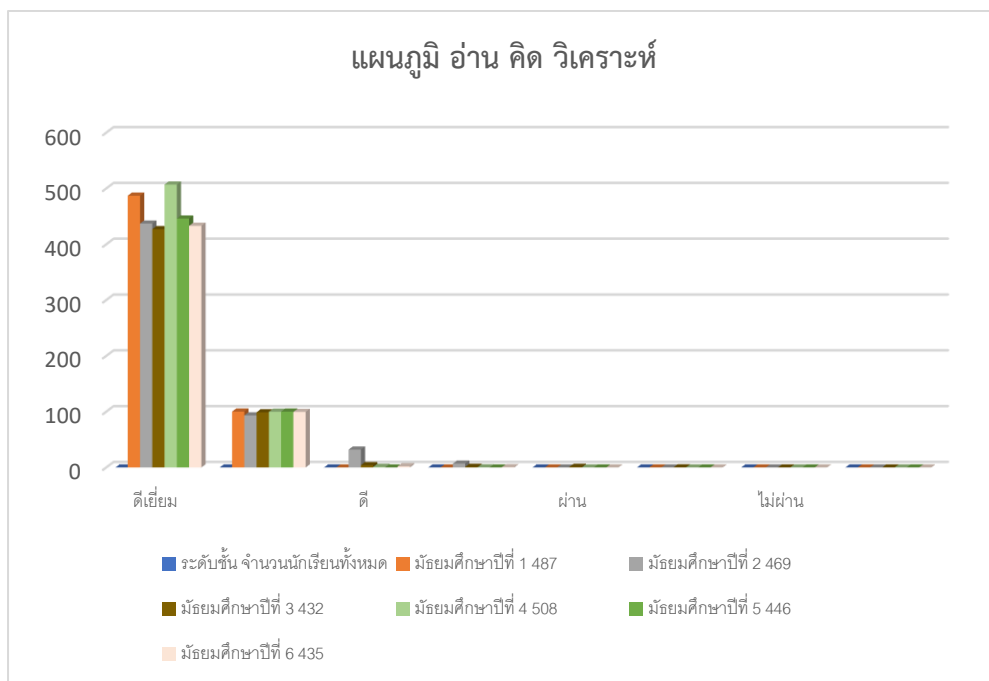

รายงานผลสรุปกิจกรรมชุมนุม แบ่งตามกลุ่มสาระการเรียนรู้
ภาคเรียนที่ 1 ปีการศึกษา 2564

ที่	กลุ่มสาระการเรียนรู้	กิจกรรมชุมนุม ตามกลุ่มสาระฯ	รายงานผลกิจกรรม	ไม่รายงานผล กิจกรรม
1.	สนับสนุนงานสอน	6	6	-
2.	สังคมศึกษา ศาสนาและวัฒนธรรม	17	17	-
3.	คณิตศาสตร์	23	23	-
4.	วิทยาศาสตร์และเทคโนโลยี	19	19	-
5.	ภาษาไทย	11	11	-
6.	ภาษาต่างประเทศ	24	24	-
7.	การงานอาชีพฯ	10	10	-
8.	กลุ่มงานคอมพิวเตอร์	6	6	-
9.	ศิลปะ	7	7	-
10.	สุขศึกษา-พลศึกษา	13	13	-
รวม		137	137	-

ผลสรุปกิจกรรมชุมนุม ภาคเรียนที่ 1 ปีการศึกษา 2564					
ระดับ	จำนวนนักเรียน	ผ่าน(คน) / ร้อยละ		ไม่ผ่าน(คน) / ร้อยละ	
ชั้นมัธยมศึกษาตอนต้น	1,395	2,797	98.31	47	1.68
ชั้นมัธยมศึกษาตอนปลาย	1,399				
รวม	2,794				

รายงานผลสรุปกิจกรรมชุมนุม แบ่งตามกลุ่มสาระการเรียนรู้
ภาคเรียนที่ ๒ ปีการศึกษา ๒๕๖๓

ที่	กลุ่มสาระการเรียนรู้	กิจกรรมชุมนุม ตามกลุ่มสาระ	รายงานผลกิจกรรม	ไม่รายงานผล กิจกรรม
๑.	สนับสนุนงานสอน	๖	๖	-
๒.	สังคมศึกษา ศาสนาและวัฒนธรรม	๑๓	๑๓	-
๓.	คณิตศาสตร์	๒๐	๒๐	-
๔.	วิทยาศาสตร์	๑๗	๑๗	-
๕.	ภาษาไทย	๑๒	๑๒	-
๖.	ภาษาต่างประเทศ	๒๓	๒๓	-
๗.	การงานอาชีพฯ	๑๐	๑๐	-
๘.	กลุ่มงานคอมพิวเตอร์และเทคโนโลยี	๗	๗	-
๙.	ศิลปะ	๗	๗	-
๑๐.	สุขศึกษา-พลศึกษา	๑๒	๑๒	-
รวม		๑๒๙	๑๒๙	-

ผลสรุปกิจกรรมชุมนุม ภาคเรียนที่ ๒ ปีการศึกษา ๒๕๖๔					
ระดับ	จำนวนนักเรียน	ผ่าน(คน) / ร้อยละ		ไม่ผ่าน(คน) / ร้อยละ	
ชั้นมัธยมศึกษาตอนต้น	๑,๓๘๙	๒,๗๗๕	๙๙.๗๘	๖	๐.๒๑
ชั้นมัธยมศึกษาตอนปลาย	๑,๓๙๒				
รวม	๒,๗๘๑				

ผลงานดีเด่น ปีการศึกษา 2564

ตาราง ผลงานดีเด่นของสถานศึกษา/ผู้บริหาร/ครูและบุคลากรทางการศึกษา/นักเรียน

ประเภท	ระดับรางวัล/ชื่อรางวัลที่ได้รับ/ปีที่ได้รับ	หน่วยงานที่มอบรางวัล
สถานศึกษา	1. โรงเรียนพรตพิทยพยัตได้รับรางวัลชนะเลิศฟุตบอลของกรมพลศึกษา รุ่น 14 ปี	กรมพลศึกษา
	รางวัลพระราชทาน จากสมเด็จพระเทพรัตนราชสุดาฯ สยามบรมราชกุมารี 1. รางวัลยอดเยี่ยมระดับประเทศ การร้องเพลงภาษาฝรั่งเศส ประเภทหมู่ 2. รางวัลยอดเยี่ยมระดับประเทศ การแข่งขันละครสั้น ภาษาฝรั่งเศส 3. รางวัลชนะเลิศระดับประเทศ การแข่งขันจัดบอร์ดนิทรรศการภาษาฝรั่งเศส 4. รางวัลชนะเลิศ the best interpretation การแข่งขันทักษะภาษาฝรั่งเศส 5. รางวัลรองชนะเลิศอันดับ 1 การแข่งขันท่องบทกวีนิพนธ์ภาษาฝรั่งเศส	สมาคมภาษาฝรั่งเศสแห่งประเทศไทย ประเภทหมู่
	2. โรงเรียนพรตพิทยพยัต ได้สนับสนุนการจัดกิจกรรมการแข่งขันกีฬา สพฐ.เกมส์ ประจำปีการศึกษา 2562 ระดับจังหวัดกรุงเทพมหานคร	สำนักงานเขตพื้นที่การศึกษา มัชยมศึกษา เขต 2
	3. โรงเรียนพรตพิทยพยัต ให้การสนับสนุนและร่วมการแสดงผลงานทางวิชาการ งานนิทรรศการ สัปดาห์ทางวิชาการ หนึ่งห้องเรียนหนึ่งโครงการ OCOP 4.0 นวัตกรรมแห่งความคิด สร้างสรรค์ สิ่งประดิษฐ์และนวัตกรรม TUP.OCOP 2018: Thoughtful Inventors to Create Conceptual Innovations	สำนักงานเขตพื้นที่การศึกษา มัชยมศึกษา เขต 2

ประเภท	ระดับรางวัล/ชื่อรางวัลที่ได้รับ/ปีที่ได้รับ	หน่วยงานที่มอบรางวัล
หน่วยงานภายนอก	1. รางวัลรองชนะเลิศอันดับ 1 การประกวดหนังสือสั้นสะท้อนค่านิยมแห่งความซื่อสัตย์สุจริต ระดับมัธยมศึกษา อาชีวศึกษาหรือเทียบเท่า (ปวช.)	กระทรวงการพัฒนาสังคมและความมั่นคงของมนุษย์
	2. รางวัลรองชนะเลิศอันดับ 1 การประกวดจัดทำสื่อรณรงค์ประเภทสโปตโฆษณาในหัวข้อ Stop Drug Start Change	สถาบันยุวทัศน์แห่งประเทศไทย(ยท.) ร่วมกับสำนักงานกองทุนสนับสนุนการสร้างเสริมสุขภาพ (สสส)และสำนักงานคณะกรรมการป้องกันและปราบปรามยาเสพติด(ป.ป.ส.)
	3. โรงเรียนพรตพิทยพยัต ได้รับโล่ประกาศเกียรติคุณเป็นคณะกรรมการจัดงาน”มหกรรมวันมวยไทยเทิดไถ่องค์ราชัน” ครั้งที่ 1 ได้เทิดทูนสถาบันพระมหากษัตริย์ไว้เหนือเกล้าฯ	การกีฬาแห่งประเทศไทย
	4. โรงเรียนพรตพิทยพยัต ได้รับรางวัลชมเชยการประกวด Video Clip ภายใต้หัวข้อกระบวนการบริหารงานสิ่งแวดล้อมศึกษาภายในโรงเรียน	สำนักงานเขตพื้นที่การศึกษามัธยมศึกษาเขต 2
	5. ได้รับรางวัล ระดับดี จากกิจกรรม ครูผู้ส่งเสริมการใช้สารานุกรมไทยสำหรับเยาวชน	มูลนิธิโครงการสารานุกรมไทยสำหรับเยาวชน
	6. รางวัลรองชนะเลิศอันดับที่ 1 รุ่นอายุ 15 ปี การแข่งขัน เอสแบค-นอร์ทกรุงเทพ ฟุตซอลนักเรียนชิงถ้วยประทาน พระเจ้าวรวงศ์เธอ พระองค์เจ้าโสมสวลี กรมหมื่นสุทธนารีนาถ	โรงเรียนพรตพิทยพยัต
	7. รางวัลรองชนะเลิศอันดับที่ 2 รุ่นอายุ 13 ปี การแข่งขัน เอสแบค-นอร์ทกรุงเทพ ฟุตซอลนักเรียนชิงถ้วยประทาน พระเจ้าวรวงศ์เธอ พระองค์เจ้าโสมสวลี กรมหมื่นสุทธนารีนาถ	
	8. รางวัลชนะเลิศการแข่งขันฟุตซอล กีฬาระหว่างโรงเรียน ประจำปีการศึกษา 2563 รุ่นอายุ 14 ปี ประเภท ก (กรมพลศึกษา)	

ประเภท	ระดับรางวัล/ชื่อรางวัลที่ได้รับ/ปีที่ได้รับ	หน่วยงานที่มอบรางวัล
	รางวัลชนะเลิศการแข่งขันฟุตบอล กีฬาระหว่างโรงเรียน ประจำปีการศึกษา 2563 รุ่นอายุ 14 ปี	

หมายเหตุ รางวัลที่ได้รับอาจเหมือนกับปีการศึกษา 2563 เพราะด้วยสถานการณ์โรคระบาดโควิด 19

ภาคผนวก



ประกาศสำนักงานเขตพื้นที่การศึกษามัธยมศึกษากรุงเทพมหานคร เขต ๒
เรื่อง ผลการคัดเลือกสถานศึกษา เพื่อรับรางวัลระบบการดูแลช่วยเหลือนักเรียน ประจำปี ๒๕๖๔
ระดับสำนักงานเขตพื้นที่การศึกษา

ตามที่ สำนักงานคณะกรรมการการศึกษาขั้นพื้นฐาน กำหนดคัดเลือกสถานศึกษาเพื่อรับรางวัลระบบการดูแลช่วยเหลือนักเรียน ประจำปี ๒๕๖๔ เพื่อยกระดับคุณภาพระบบการดูแลช่วยเหลือนักเรียน และมอบหมายให้สำนักงานเขตพื้นที่การศึกษามัธยมศึกษากรุงเทพมหานคร เขต ๒ ดำเนินการคัดเลือกสถานศึกษา โดยดำเนินการตามหลักเกณฑ์และวิธีการในคู่มือการคัดเลือกสถานศึกษา เพื่อรับรางวัลระบบการดูแลช่วยเหลือนักเรียน ประจำปี ๒๕๖๔ ระดับสำนักงานเขตพื้นที่การศึกษา

บัดนี้ การพิจารณาคัดเลือกได้ดำเนินการเสร็จสิ้นแล้ว สำนักงานเขตพื้นที่การศึกษามัธยมศึกษากรุงเทพมหานคร เขต ๒ จึงประกาศผลการคัดเลือกสถานศึกษา เพื่อรับรางวัลระบบการดูแลช่วยเหลือนักเรียน ประจำปี ๒๕๖๔ ระดับสำนักงานเขตพื้นที่การศึกษา ดังนี้

๑. ประเภทสถานศึกษา ระดับมัธยมศึกษา ขนาดเล็ก
ลำดับที่ ๑ โรงเรียนพุทธจักรวิทยา รางวัลเกียรติบัตร ระดับทอง
๒. ประเภทสถานศึกษา ระดับมัธยมศึกษา ขนาดกลาง
ลำดับที่ ๑ โรงเรียนจันทร์หุ่่นบำเพ็ญ รางวัลเกียรติบัตร ระดับทอง
๓. ประเภทสถานศึกษา ระดับมัธยมศึกษา ขนาดใหญ่
ลำดับที่ ๑ โรงเรียนเตรียมอุดมศึกษาพัฒนาการ รัชท รางวัลเกียรติบัตร ระดับทอง
ลำดับที่ ๒ โรงเรียนวชิรธรรมสาธิต รางวัลเกียรติบัตร ระดับทอง
ลำดับที่ ๓ โรงเรียนสตรีศรีชูบุตรบำเพ็ญ รางวัลเกียรติบัตร ระดับทอง
ลำดับที่ ๔ โรงเรียนนวมินทราชินูทิศ อนุสรณ์สาธิต รางวัลเกียรติบัตร ระดับทอง
ลำดับที่ ๔ โรงเรียนฤทธิยะวรรณาลัย รางวัลเกียรติบัตร ระดับทอง
ลำดับที่ ๕ โรงเรียนสตรีศรีสุริโยทัย รางวัลเกียรติบัตร ระดับทอง
ลำดับที่ ๕ โรงเรียนเทพศิลา รางวัลเกียรติบัตร ระดับทอง
ลำดับที่ ๖ โรงเรียนบางกะปิ รางวัลเกียรติบัตร ระดับทอง

ทั้งนี้ ให้สถานศึกษา ที่ได้ลำดับที่ ๑ เป็นตัวแทนระดับสำนักงานเขตพื้นที่การศึกษา
ของสำนักงานเขตพื้นที่การศึกษามัธยมศึกษากรุงเทพมหานคร เขต ๒ เพื่อคัดเลือกในระดับภูมิภาค
จึงประกาศมาเพื่อทราบโดยทั่วกัน

ประกาศ ณ วันที่ ๒๔ มิถุนายน พ.ศ. ๒๕๖๔

(นายสุชาติ กลัดสุข)

ผู้อำนวยการสำนักงานเขตพื้นที่การศึกษามัธยมศึกษากรุงเทพมหานคร เขต ๒



คำสั่งโรงเรียนพรตพิทยพยัต

ที่ ๓๗ / ๒๕๖๔

เรื่อง แต่งตั้งคณะกรรมการงานสารสนเทศ

ด้วยโรงเรียนพรตพิทยพยัต ได้กำหนดให้มีการจัดทำฐานข้อมูลต่างๆ เพื่อเป็นประโยชน์และเป็นแนวทางในการกำหนดนโยบาย การวางแผนพัฒนาภายในโรงเรียน และสอดคล้องกับความต้องการข้อมูลของสำนักงานเขตพื้นที่การศึกษามัชฌิมศึกษา เขต ๒ และสำนักงานคณะกรรมการการศึกษาขั้นพื้นฐาน เพื่อให้การดำเนินงานด้านงานสารสนเทศโรงเรียนพรตพิทยพยัต เป็นไปด้วยความเรียบร้อยและความถูกต้องประสงฆ์และเกิดประโยชน์ต่อการพัฒนาคุณภาพการศึกษาของโรงเรียน อาศัยอำนาจตามพระราชบัญญัติระเบียบข้าราชการครูและบุคลากรทางการศึกษา พ.ศ. ๒๕๕๗ และแก้ไขเพิ่มเติมมาตรา ๒๗ (๓) จึงขอแต่งตั้งคณะกรรมการงานสารสนเทศโรงเรียนพรตพิทยพยัต ดังต่อไปนี้

๑. คณะกรรมการฝ่ายหมวด

- | | | |
|-----------------|----------------|------------------|
| ๑. นายประทีป | ใจเมือง | ประธานกรรมการ |
| ๒. นายนิติคุณ | วุฒิโทบุณย์เดช | รองประธานกรรมการ |
| ๓. นายประเสริฐ | มันจิต | รองประธานกรรมการ |
| ๔. นายจิรศักดิ์ | จันทร์จิตร | รองประธานกรรมการ |
| ๕. นายปิยะพงษ์ | กระแวงกิจ | รองประธานกรรมการ |

หน้าที่ อำนาจความและตวก กำกับดูแล ติดตามการดำเนินงานให้เป็นไปด้วยความเรียบร้อยและสำเร็จตามวัตถุประสงค์

๒. คณะกรรมการส่วนบริหาร

- | | | |
|-----------------|-----------|---------------------|
| ๑. นางสาวปารณญา | โมรรารวม | ประธานกรรมการ |
| ๒. นางสาวบิธร | ชำนาญเวช | กรรมการ |
| ๓. นางนิวัตร | ชูใจดี | กรรมการ |
| ๔. นายพันบูร | บุญยัง | กรรมการ |
| ๕. นางฐาปณี | จรโตภกรวด | กรรมการ |
| ๖. นายวิฑล | ไชยวงศ์ | กรรมการและเลขานุการ |

หน้าที่

๑. จัดระบบข้อมูลที่ได้รับจากฝ่ายต่าง ๆ
๒. ปรับปรุงและพัฒนาข้อมูลที่เกี่ยวข้องให้เป็นปัจจุบัน
๓. นำเสนอข้อมูลเป็นรายงาน และป้ายนิเทศตามบริเวณที่ได้รับมอบ

๔. ให้บริการข้อมูลกับหน่วยงานภายในและภายนอกโรงเรียน

๓. คณะกรรมการดำเนินงาน

๓.๑ คณะกรรมการสารสนเทศกลุ่มบริหารวิชาการ

๑. นายนิรุจน์	วุฒิไพบูรณ์เดช		ประธานกรรมการ
๒. นางวันเพ็ญ	เสียงประเสริฐ	สารสนเทศกลุ่มสาระฯ วิทยาศาสตร์และเทคโนโลยี	กรรมการ
๓. นางสาวปทุมพา	โมราวรรณ	สารสนเทศกลุ่มสาระฯ วิทยาศาสตร์และเทคโนโลยี	กรรมการ
๔. นายวิระวิทย์	นาเมืองรักษ์	สารสนเทศกลุ่มสาระฯ คณิตศาสตร์	กรรมการ
๕. นางสาวพรรณทิพย์	ผอเกิด	สารสนเทศกลุ่มสาระฯ คณิตศาสตร์	กรรมการ
๖. นางสาวสุภาพร	พลอาจ	สารสนเทศกลุ่มสาระฯ ภาษาไทย	กรรมการ
๗. นางวีชญา	สูงสมรส	สารสนเทศกลุ่มสาระฯ สังคมศึกษาฯ	กรรมการ
๘. นายสุภชัย	คนงู	สารสนเทศกลุ่มสาระฯ การงานอาชีพ	กรรมการ
๙. นายศรินทร์	คำเรืองฤทธิ์	สารสนเทศกลุ่มสาระฯ การงานอาชีพ	กรรมการ
๑๐. นายนิวัฒน์	ฤกษ์กิจวาน	สารสนเทศกลุ่มสาระฯ สุขศึกษา พลศึกษา	กรรมการ
๑๑. นายณรงวิทย์	พฤกษาสิทธิ์	สารสนเทศกลุ่มสาระฯ ศิลปศึกษา	กรรมการ
๑๒. ว่าที่ ร.ต. ศิริรินทร์	เพชรทอง	สารสนเทศกลุ่มสาระฯ ภาษาต่างประเทศ	กรรมการ
๑๓. นางสาวสิรินาถ	ธงศิลา	สารสนเทศงานสนับสนุนการสอน	กรรมการ
๑๔. นางสาวประภรณ์	พรมศรี	สารสนเทศงานทะเบียน	กรรมการ
๑๕. นางวชิษฐ	เพชรอร่าม	สารสนเทศงานบริการทางวิชาการ	กรรมการ
๑๖. นางสาวณัฐรินทร์	เพ็ญผล	สารสนเทศงานวิจัยในชั้นเรียน	กรรมการและเลขานุการ

๓.๒ คณะกรรมการสารสนเทศกลุ่มบริหารงบประมาณ

๑. นายประเสริฐ	มันฉิต		ประธานกรรมการ
๒. นายณัฐพล	ชนิทร		รองกรรมการ
๓. นางสาวศิริณา	จำทอง	งานนโยบายและแผนงาน	กรรมการ
๔. นางสาวนิตา	นิลโคตร	งานการเงิน-บัญชี	กรรมการ
๕. นางสาวสุภัตรา	ศิริวัฒน์	งานพัสดุและสินทรัพย์	กรรมการ
๖. นางสาวกฤษณา	จันทร์พิชัย	งานสำนักงานผู้อำนวยการ	กรรมการ
๗. นางอนันทิภา	คล้ายมงคล	งานประกันคุณภาพการศึกษา	กรรมการ
๘. นางสาวกัญชฌ์	คงอยู่	งานตรวจสอบภายใน	กรรมการ
๙. นายปราโมทย์	สันหาสุณัย	สารสนเทศภายนอก	กรรมการ
๑๐. นายสุภฤกษ์	เชื้อนิน	งานควบคุมภายในหน่วยงาน	กรรมการและเลขานุการ



៣.២ កងការងារការងារសេវាផ្តល់សេវាសុខាភិបាលស្រុក

១. បេតិកភ័ក្តិ	ចំនួន២២		បេតិកភ័ក្តិ
២. បេតិកភ័ក្តិ	បេតិកភ័ក្តិ	ស្ថាប័នសេវាផ្តល់សេវាសុខាភិបាលស្រុក	បេតិកភ័ក្តិ
៣. បេតិកភ័ក្តិ	កម្មាធិការ	ស្ថាប័នសេវាផ្តល់សេវាសុខាភិបាលស្រុក	កម្មាធិការ
៤. បេតិកភ័ក្តិ	បេតិកភ័ក្តិ	សេវាផ្តល់សេវាសុខាភិបាល	កម្មាធិការ
៥. បេតិកភ័ក្តិ	បេតិកភ័ក្តិ	សេវាផ្តល់សេវាសុខាភិបាល	កម្មាធិការ
៣.៤ កងការងារការងារសេវាផ្តល់សេវាសុខាភិបាល			
១. បេតិកភ័ក្តិ	កម្មាធិការ		បេតិកភ័ក្តិ
២. បេតិកភ័ក្តិ	កម្មាធិការ	សេវាផ្តល់សេវាសុខាភិបាល	បេតិកភ័ក្តិ
៣. បេតិកភ័ក្តិ	កម្មាធិការ	សេវាផ្តល់សេវាសុខាភិបាល	កម្មាធិការ
៤. បេតិកភ័ក្តិ	កម្មាធិការ	សេវាផ្តល់សេវាសុខាភិបាល	កម្មាធិការ
៥. បេតិកភ័ក្តិ	កម្មាធិការ	សេវាផ្តល់សេវាសុខាភិបាល	កម្មាធិការ
៦. បេតិកភ័ក្តិ	កម្មាធិការ	សេវាផ្តល់សេវាសុខាភិបាល	កម្មាធិការ
៧. បេតិកភ័ក្តិ	កម្មាធិការ	សេវាផ្តល់សេវាសុខាភិបាល	កម្មាធិការ

ឃុំ

- ១. ឃុំស្រែចម្រើន
- ២. ឃុំស្រែចម្រើន
- ៣. ឃុំស្រែចម្រើន
- ៤. ឃុំស្រែចម្រើន
- ៥. ឃុំស្រែចម្រើន
- ៦. ឃុំស្រែចម្រើន
- ៧. ឃុំស្រែចម្រើន

នេះ គឺជា កងការងារការងារសេវាផ្តល់សេវាសុខាភិបាលស្រុក ដែល បាន រៀបចំ ឡើង ដើម្បី ធានា បាន ទាន់ ពេលវេលា ដល់ ប្រជាជន ក្នុង តំបន់ ដែល បាន កំណត់ ខាង លើ ឲ្យ បាន ល្អ បំផុត ។

ធ្វើ ទី ពេញ ថ្ងៃ ទី ២០ ខែ កញ្ញា ឆ្នាំ ២០២៤



ឃុំស្រែចម្រើន ខេត្តស្រះចក

ស្ថាប័នសេវាផ្តល់សេវាសុខាភិបាលស្រុក

คณะที่ปรึกษาการจัดทำสารสนเทศ

1. นายประทีป	ไชยเมือง	ผู้อำนวยการโรงเรียนพรตพิทยพยัต
2. นายนิติรุจน์	วุฒิปทุบุลย์เดช	รองผู้อำนวยการ กลุ่มบริหารวิชาการ
3. นายจรัสศักดิ์	จันทร์จิตร	รองผู้อำนวยการ กลุ่มบริหารงานบุคคล
4. นายประเสริฐ	มันจิต	รองผู้อำนวยการ กลุ่มบริหารงบประมาณ
5. นายปิยพงษ์	กระเวณกิจ	รองผู้อำนวยการ กลุ่มบริหารทั่วไป

คณะผู้จัดทำ

1. นางสาวปาณญดา	โมรรารรณ	หัวหน้างานสารสนเทศ
2. นางสาวบังอร	ชำนาญเวช	รองหัวหน้างานสารสนเทศ
3. นายนิวัตร	ชูโชติ	กรรมการสารสนเทศ
4. นายพันฑูร	บุญยัง	กรรมการสารสนเทศ
5. นางฐาปนี	จรโคกกรวด	กรรมการสารสนเทศ
6. นายรัชพล	ไชยวงศ์	กรรมการและเลขานุการ

