



# สารสนเทศ

## โรงเรียนพรตพิทยพยัต ปีการศึกษา 2558



ประพฤตินั้นตรา วิชานั้นทรัพย์



สารานุกรม  
ปีการศึกษา ๒๕๕๘

โรงเรียนพรตพิทยพยัต  
สำนักงานเขตพื้นที่การศึกษามัธยมศึกษา เขต ๒

## คำนำ

สารสนเทศโรงเรียนพรตพิทยพยัตเล่มนี้ งานสารสนเทศโรงเรียนได้จัดทำขึ้นโดยมีความมุ่งหมายที่จะแสดงข้อมูล สถิติในเรื่องที่เกี่ยวกับข้อมูลโดยทั่วไปของโรงเรียน บุคลากร นักเรียน ทั้งนี้เพื่อให้โรงเรียนสามารถนำข้อมูลไปใช้ในการวางแผนบริหาร วินิจฉัยและเห็นภาพรวมของโรงเรียน แล้วยังช่วยให้เห็นรายละเอียดบางประการที่หน่วยงานทางการศึกษา และผู้สนใจจะนำไปใช้ประโยชน์อีกด้วย

ในการจัดทำเอกสารฉบับนี้ คณะเจ้าหน้าที่งานสารสนเทศได้รับความร่วมมือจากผู้บริหาร ครู บุคลากร และนักเรียนที่ให้ข้อมูลและช่วยเหลือในด้านต่างๆ ที่จำเป็นในการจัดทำเอกสารเป็นอย่างดี จึงขอขอบคุณไว้ ณ โอกาสนี้

งานสารสนเทศ  
โรงเรียนพรตพิทยพยัต

## สารบัญ

	หน้า
คำนำ	ก
สารบัญ	ข
ข้อมูลทั่วไปของโรงเรียนพรตพิทยพยัต	1
แนวทางการจัดการศึกษาของโรงเรียนพรตพิทยพยัต	8
ข้อมูลด้านการผู้บริหาร	10
สภาพการบริหารงานและการจัดการตามโครงสร้างการบริหารและภารกิจ	14
โครงสร้างหลักสูตรสถานศึกษา /แผนชั้นเรียน	15
ข้อมูลเกี่ยวกับชุมชน	38
ข้อมูลด้านอาคาร สถานที่	39
ข้อมูลด้านงบประมาณและทรัพยากร	42
ข้อมูลเกี่ยวกับการประกันคุณภาพการศึกษาของโรงเรียน	43
สภาพและบรรยากาศการเรียนรู้	47
ตารางแสดง งาน/โครงการ/กิจกรรมที่ประสบความสำเร็จ ในปีการศึกษา 2558	50
ข้อมูลครูและบุคลากรทางการศึกษา	54
ข้อมูลด้านผู้เรียน	58
ผลสัมฤทธิ์ทางการเรียนของผู้เรียน	66
ผลการประเมินคุณลักษณะอันพึงประสงค์	73
ผลการประเมินการอ่าน คิดวิเคราะห์ และเขียน	75
ผลการประเมินกิจกรรมพัฒนาผู้เรียน	77
ผลงานดีเด่น ปีการศึกษา 2558	80
ภาคผนวก	90

# ข้อมูลทั่วไปของโรงเรียนพรตพิทยพยัต

## 1. ประวัติโรงเรียน

โรงเรียนพรตพิทยพยัต เป็นโรงเรียนสหศึกษา ขนาดใหญ่พิเศษ ตั้งอยู่เลขที่ 4 ถนนหลวงพรต แขวงลาดกระบัง เขตลาดกระบัง กรุงเทพมหานคร รหัสไปรษณีย์ 10520 โทรศัพท์ 0-2326-4050, 0-2326-9997 โทรสาร 0-2326-4047 Website : <http://www.prot.ac.th> e-mail: [prot@prot.ac.th](mailto:prot@prot.ac.th) สังกัดสำนักงานเขตพื้นที่การศึกษามัธยมศึกษา เขต 2 เปิดสอนตั้งแต่ระดับชั้นมัธยมศึกษาปีที่ 1 ถึงระดับชั้นมัธยมศึกษาปีที่ 6

โรงเรียนพรตพิทยพยัต ตั้งอยู่บนพื้นที่ซึ่งเดิมเป็นที่ดินของ เจ้าพระยาสุรวงศ์ไวยวัฒน์ (วร บุนนาค) สมุหกลาโหม สมัยรัชกาลที่ 5 ซึ่งเรียกกันโดยทั่วไปว่า “เจ้าคุณทหาร” ได้มอบที่ดินจำนวน 1041 ไร่ ซึ่งเป็นที่ตั้งสถาบันเทคโนโลยีพระจอมเกล้าเจ้าคุณทหารลาดกระบัง วิทยาลัยช่างศิลป์ และโรงเรียนพรตพิทยพยัต ปัจจุบันนี้เดิมเป็นกรรมสิทธิ์ของคุณหญิงเลี่ยม บุนนาค ได้มอบให้กระทรวงศึกษาธิการ โดยมีวัตถุประสงค์ให้สร้างสถาบันทางการศึกษาขึ้นในท้องที่นี้

ท่านเลี่ยม เป็นธิดาของเจ้าพระยาสุรวงษ์ไวยวัฒน์ (วร บุนนาค) ดำรงตำแหน่งเป็นสมุหกลาโหม ในสมัยต้นรัชกาลที่ 5 คนทั่วไปจึงเรียกว่าท่านเจ้าคุณทหารหรือเจ้าคุณกลาโหม เจ้าคุณทหารเป็นบุตรคนโต ของสมเด็จพระยามหาศรีสุริยวงศ์ (ช่วง บุนนาค) ท่านเจ้าคุณทหารได้เป็นผู้อำนวยการชุดคลองประเวศบุรีรมย์ เชื่อมระหว่างพระโขนงกับฉะเชิงเทรา ได้จับจองที่ดินในเขตลาดกระบังไว้ โดยมีเจตจำนงที่จะสร้างโรงเรียนให้ประชาชนในแถบนี้ได้ศึกษาเล่าเรียน แต่ท่านถึงแก่อสัญกรรมก่อน ท่านเลี่ยมจึงได้รับการสิทธิ์ที่ดินนี้ทั้งหมด

ท่านเลี่ยมได้สมรสกับจอมพลเจ้าพระยาสุรศักดิ์มนตรี ไม่มีบุตรธิดาด้วยกันต่อมาได้สมรสกับ หลวงพรตพิทยพยัต (พรต เดชา) ไม่มีบุตรธิดาเช่นเดียวกัน ท่านเลี่ยมจึงได้เจริญรอยตามเจตนารมณ์เดิมของท่านเจ้าคุณทหาร คือ ต้องการให้สร้างโรงเรียนขึ้นในท้องที่นี้ ท่านได้สร้างบ้านพักไว้ 1 หลัง (บ้านพักครูริมคลองประเวศฯ) ในปี 2492 กระทรวงศึกษาธิการได้ประกาศตั้งโรงเรียนมัธยมขึ้นในท้องที่ลาดกระบัง ได้ใช้บ้านพักของท่านเลี่ยมเป็นโรงเรียนชั่วคราวและ ตั้งชื่อว่า “โรงเรียนพรตพิทยพยัต” เพื่อเป็นอนุสรณ์แก่สามีท่าน ได้เปิดสอนครั้งแรกเมื่อวันที่ 1 สิงหาคม 2492

ปี พ.ศ. 2500 ท่านเลี่ยมได้มอบที่ดินให้กระทรวงศึกษาธิการ และแบ่งให้โรงเรียนพรตพิทยพยัต จำนวน 200 ไร่ นอกนั้นให้ใช้เป็นสถานที่ก่อสร้างสถาบันการศึกษาชั้นสูง ซึ่งได้ก่อสร้างเป็นสถาบันเทคโนโลยีพระจอมเกล้าเจ้าคุณทหารลาดกระบัง ดังปรากฏอยู่ทุกวันนี้ ต่อมาโรงเรียนพรตพิทยพยัต ได้แบ่งที่ดินจำนวน 63 ไร่ ให้แก่วิทยาลัยช่างศิลป์ กรมศิลปากร ปัจจุบันนี้ได้ก่อสร้างเสร็จและย้ายนักเรียนมาเรียนแล้ว โรงเรียนพรตพิทยพยัตจึงเหลือที่ดิน 137 ไร่

โรงเรียนพรตพิทยพยัต ตั้งอยู่บนพื้นที่ซึ่งเดิมเป็นที่ดินของ เจ้าพระยาสุรวงศ์ไวยวัฒน์ (วร บุนนาค) สมุหกลาโหม สมัยรัชกาลที่ 5 ซึ่งเรียกกันโดยทั่วไปว่า “เจ้าคุณทหาร” ที่ดินผืนนี้ตกทอดมาถึง ท่านเลี่ยม บุนนาค ซึ่งเป็นธิดา ได้มอบให้กระทรวงศึกษาธิการเพื่อจัดตั้งโรงเรียนมัธยมศึกษา ประกาศตั้งเป็นโรงเรียนพรตพิทยพยัตขึ้น เมื่อวันที่ 17 มิถุนายน พ.ศ. 2492 เพื่อเป็นอนุสรณ์แก่ หลวงพรตพิทยพยัต สามีของท่าน ซึ่งเป็นคนบดี้แผนกวิชาวิทยาศาสตร์ แห่งจุฬาลงกรณ์มหาวิทยาลัย โรงเรียนนี้ได้เปิดสอน เมื่อวันที่ 1 สิงหาคม พ.ศ. 2492



ที่ตั้งโรงเรียน

เลขที่ 4 ถนนหลวงพรต

แขวงลาดกระบัง เขตลาดกระบัง กรุงเทพฯ 10520

ขนาดสถานศึกษา

ขนาดใหญ่พิเศษ

จำนวนพื้นที่

137 ไร่ 1 งาน 9 ตารางวา

ระดับชั้นที่เปิดสอน

มัธยมศึกษาปีที่ 1-6

โทรศัพท์

ส่วนกลาง 0-2326-4050 , 0-2326-6664 โทรสาร 0-2326-4048

เว็บไซต์

[www.prot.ac.th](http://www.prot.ac.th)

อีเมลล์

[prot@prot.ac.th](mailto:prot@prot.ac.th)

## สัญลักษณ์ประจำโรงเรียน

ดอกไม้ประจำโรงเรียน

ดอกบุนนาค



สีประจำโรงเรียน

สีม่วง,สีเหลือง



ตราประจำโรงเรียน

พระมหาพิชัยมงกุฏ



พระพุทธรูปประจำโรงเรียน

พระพรตพุทธลีลา



คติพจน์ประจำโรงเรียน  
อักษรย่อของโรงเรียน

ประพจน์เป็นตรา วิชาเป็นทรัพย์  
พ.ย.



**เพลงประจำโรงเรียน มาร์ช พ.ย.**

พวกเราพรตพิทยพยัต  
ชื่อเสียงเกริกไกรนานมา  
หลวงพรตท่านมีปราณีเลิศ  
ให้กุลบุตรธิดาร่ำเรียนกัน  
รักวินัยใฝ่ใจในระเบียบ  
ครูอาจารย์หมั่นอบรมจริยา  
เราภูมิใจในสถาบันนี้  
ร่วมฟันฝ่าให้ชื่อลือเลื่อง

เราร่วมพัฒนาการศึกษา  
พวกเราสามัคคีพี่น้องกัน  
ได้ก่อเกิดกำเนิดทุกสิ่งสรร  
พระคุณท่านนั้นควรบูชา  
เราพร้อมเพรียงเรื่องการศึกษา  
เพื่อสถาบันรุ่งเรือง  
จิตภักดีประทับใจในม่วงเหลือง  
เกียรติประเทืองทั่วฟ้าแดนไกล

# แผนที่โรงเรียนพรตพิทยพยัต

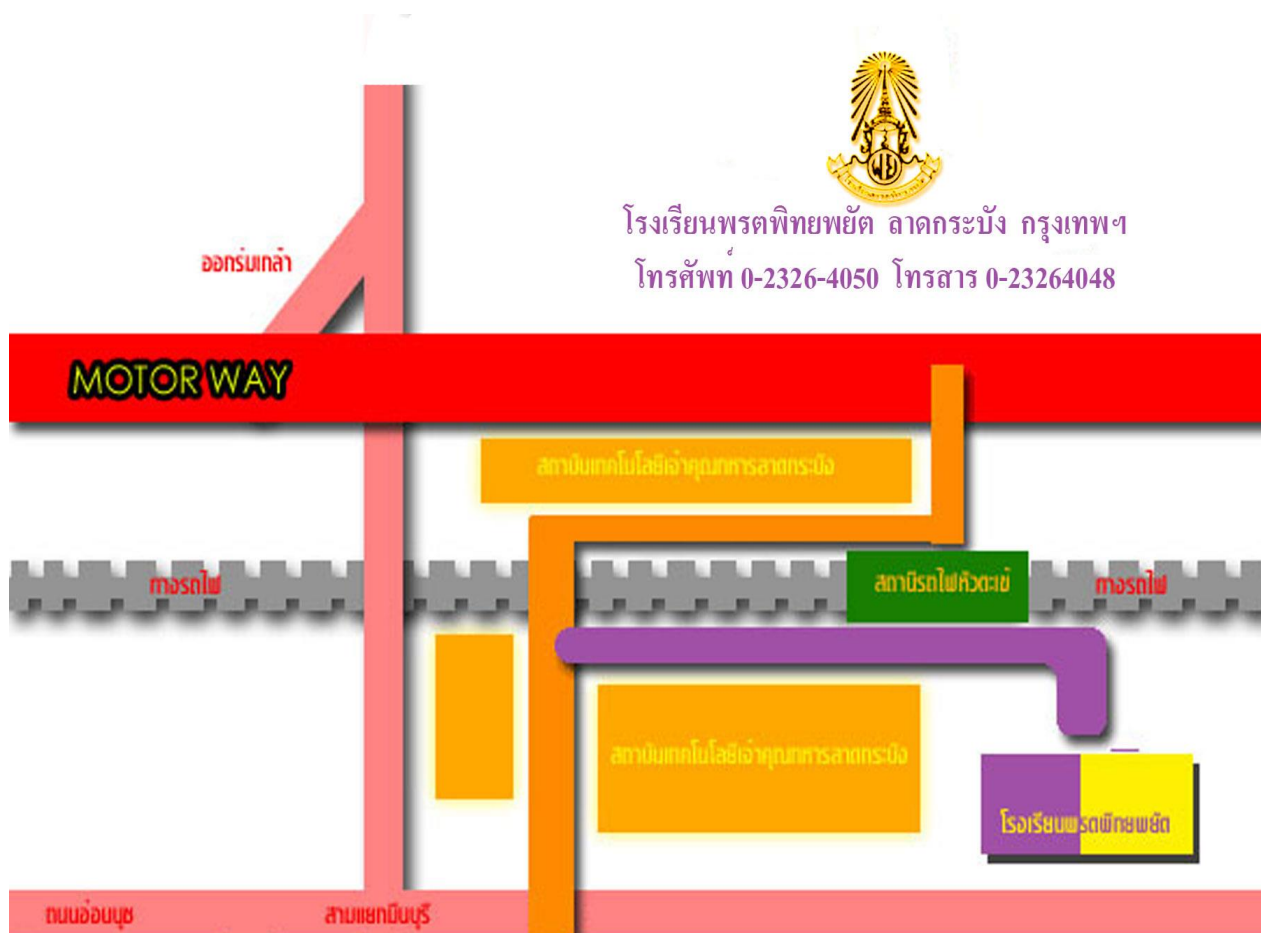

# แผนผังโรงเรียน

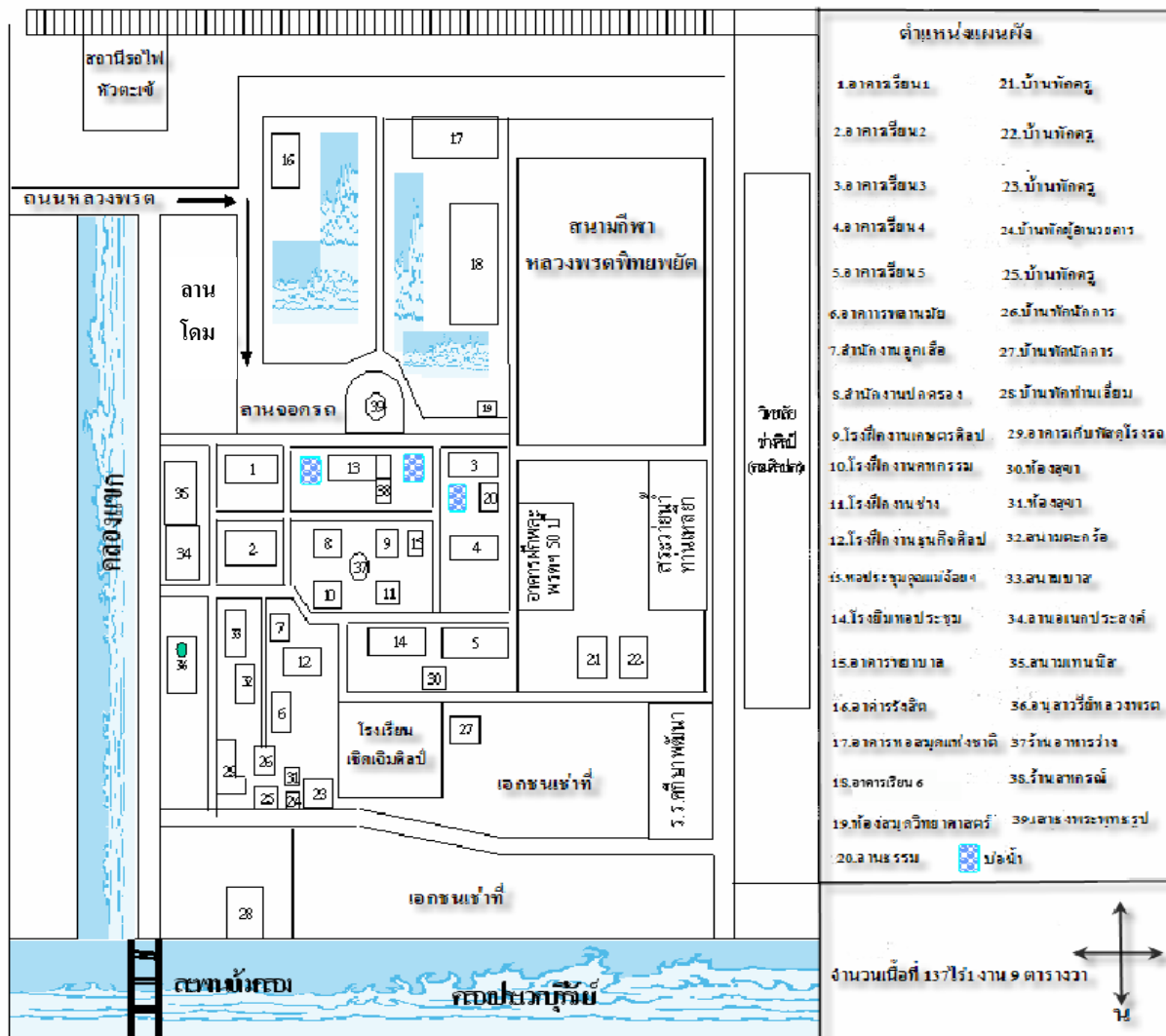

## แนวทางการจัดการศึกษาของโรงเรียนพรตพิทยพยัต

### วิสัยทัศน์ของโรงเรียน

โรงเรียนแห่งการเรียนรู้ เชิดชูคุณธรรม เลิศล้ำกีฬา พัฒนาสู่สากล

### ปรัชญาของโรงเรียน

สุภาพดี มีคุณธรรม

### อัตลักษณ์ของโรงเรียน

ลูกหลวงพรตฯ ท่านเลี่ยม เป็นผู้มีสุขภาพจิตดี

### เอกลักษณ์โรงเรียน

กีฬาเด่น เน้นคุณธรรม

### พันธกิจ

1. การจัดการศึกษาขั้นพื้นฐานให้มีคุณภาพ พัฒนาสู่มาตรฐานสากล
2. จัดกิจกรรมส่งเสริมให้มีคุณธรรม จริยธรรม วัฒนธรรมและปรัชญาเศรษฐกิจพอเพียง
3. พัฒนาศักยภาพนักเรียนสู่ความเป็นเลิศ
4. พัฒนาครูและบุคลากรสู่มืออาชีพ
5. จัดบรรยากาศเอื้อต่อการเรียนรู้ และเป็นแหล่งเรียนรู้ของชุมชน
6. จัดระบบการบริหารโดยใช้หลักธรรมาภิบาล

### เป้าหมาย

1. มีการจัดการเรียนการสอนที่พัฒนาผู้เรียนให้เป็นพลโลกที่มีคุณภาพ
2. นักเรียนมีคุณธรรม จริยธรรม รักษ์วัฒนธรรมไทย สามารถนำหลักเศรษฐกิจพอเพียงไปใช้ในชีวิตประจำวันได้
3. นักเรียนมีสุขภาพกาย สุขภาพจิตที่ดี มีการออกกำลังกายและสามารถแข่งขันกีฬาได้ในระดับนานาชาติ
4. ครูและบุคลากรได้รับการพัฒนา
5. มีอาคารสถานที่และสิ่งแวดล้อมที่เอื้อต่อการเรียนรู้
6. มีระบบบริหารจัดการตามมาตรฐานสากล

### กลยุทธ์การพัฒนาคุณภาพการศึกษา

1. จัดระบบการศึกษาให้มีคุณภาพสู่มาตรฐานสากล
2. ส่งเสริมคุณธรรม จริยธรรม วัฒนธรรมไทยและปรัชญาเศรษฐกิจพอเพียง
3. ยกระดับผลสัมฤทธิ์ทางการเรียน
4. ส่งเสริมการกีฬาสู่ความเป็นเลิศ
5. ส่งเสริมให้ผู้เรียนมีสุนทรียภาพ
6. พัฒนาศักยภาพครูและบุคลากร
7. พัฒนาสภาพแวดล้อมที่เอื้อต่อการเรียนรู้
8. จัดให้มีระบบบริหารจัดการให้ได้คุณภาพ ระดับมาตรฐานสากล

### จุดเน้นของโรงเรียน

1. ผลสัมฤทธิ์ทางการเรียนของนักเรียนจะต้องสูงขึ้นทุกกลุ่มสาระฯ
2. นักเรียนจะต้องอ่านออกเขียนได้คิดเลขเป็น
3. มีคุณธรรมนำความรู้มีจิตสำนึกการรักชาติ รักสถาบัน
4. มุ่งพัฒนาผู้เรียนไปสู่ความเป็นเลิศ ด้านวิชาการ ดนตรี กีฬา ศิลปะ
5. การศึกษาทางเลือกเพื่อผู้เรียนที่มีข้อจำกัดไม่ว่าจะเป็นกลุ่มผู้พิการ เด็กด้อยโอกาสหรือเด็กชายขอบ
6. การวางรากฐานให้กับผู้เรียน โดยเน้นการจัดการศึกษาตามหลักเศรษฐกิจพอเพียง
7. เตรียมความพร้อมนักเรียนเพื่อเข้าสู่ประชาคมอาเซียนและพลโลก
8. สนับสนุนการบริหารจัดการด้านการศึกษาในเขตพิเศษเฉพาะกิจชายแดนภาคใต้
9. บริหารจัดการโรงเรียนที่มีคุณภาพ โดยใช้เทคโนโลยีสารสนเทศ
10. พัฒนาครูและบุคลากรสู่มืออาชีพ

## ข้อมูลด้านผู้บริหาร

- 1) ผู้อำนวยการโรงเรียน นายธรรมรงค์ เสนจันทร์  
วุฒิกการศึกษาสูงสุด ปริญญาโท กศ.ม. สาขา การบริหารการศึกษา  
ดำรงตำแหน่งที่โรงเรียนนี้ตั้งแต่ 2558 จนถึงปัจจุบัน รวมเป็นเวลา 4 เดือน
- 2) รองผู้อำนวยการกลุ่มบริหารงบประมาณ/กลุ่มบริหารทั่วไป นายเชิดชัย อมรกิจบำรุง  
วุฒิกการศึกษาสูงสุด ปริญญาโท กศ.ม. สาขา การบริหารการศึกษา มหาวิทยาลัยรามคำแหง  
ดำรงตำแหน่งที่โรงเรียนนี้ตั้งแต่ 2556 จนถึงปัจจุบัน รวมเป็นเวลา 4 ปี
- 3) รองผู้อำนวยการกลุ่มบริหารงานบุคคล ส.ต.ท.กัมพล ธีราธรรมย์  
วุฒิกการศึกษาสูงสุด ศีษาศาสตรมหาบัณฑิต สาขาบริหารการศึกษา  
ดำรงตำแหน่งที่โรงเรียนนี้ตั้งแต่ 2557 จนถึงปัจจุบัน รวมเป็นเวลา 3 ปี

## คณะกรรมการสถานศึกษาขั้นพื้นฐานโรงเรียนพรตพิทยพยัต

1. นายธวัชชัย	สัจจกุล	ประธานกรรมการ
2. นายสง่า	ยงเกียรติพานิช	กรรมการผู้ทรงคุณวุฒิ
3. ดร.เฉลิมพล	นุชอุดม	กรรมการผู้ทรงคุณวุฒิ
4. รศ.ดร.พีระวุฒิ	สุวรรณจันทร์	กรรมการผู้ทรงคุณวุฒิ
5. นายอำนาจ	อึ้งแสงอาภรณ์	กรรมการผู้ทรงคุณวุฒิ
6. ดาบตำรวจชัยวุฒิ	หอมศิริ	กรรมการผู้ทรงคุณวุฒิ
7. ผศ.ดร.สุรัตน์	อารีรัตน์	กรรมการผู้ทรงคุณวุฒิ
8. นายณัฐ	สำเร็จวาณิชย์	กรรมการผู้แทนองค์กรปกครองส่วนท้องถิ่น
9. พระมหาสมบัติ	สุรามปตติ	กรรมการผู้แทนพระภิกษุสงฆ์
10. พระครูเกษมสุทธิคุณ	(สุขสันต์ สุนตจิตโต)	กรรมการผู้แทนพระภิกษุสงฆ์
11. นายวินัย	ศรีม่วงษ์	กรรมการผู้แทนผู้ประกอบการ
12. ว่าที่ ร.ต. รามัญ	สาระพันธ์	กรรมการผู้แทนองค์กรชุมชน
13. นางทัศนีย์	นาครักษ์	กรรมการผู้แทนครู
14. นายสถิต	สวนพรหม	กรรมการผู้แทนศิษย์เก่า
15. นายธรรมรงค์	เสนจันทร์	กรรมการและเลขานุการ

## ทำเนียบผู้บริหารโรงเรียนพรตพิทยพยัต

ลำดับที่	ชื่อ สกุล	ตำแหน่ง	ปี พ.ศ.
1	นายเขียน ขำปัญญา	ครูใหญ่	พ.ศ. 2492 - 2499
2	นายเสียง ผดุงชีวิต	ครูใหญ่	พ.ศ. 2499 - 2505
3	นายพยม ชุณหเสวี	ครูใหญ่	พ.ศ. 2505 - 2507
4	นายสมบุรณ์ ศิวารัตน์	ครูใหญ่	พ.ศ. 2507 - 2509
5	นายฉลวย กรุณามิตร	รักษาการครูใหญ่	พ.ศ. 2509 - 2510
6	นายบัญชา ตั้งใจ	ครูใหญ่, อาจารย์ใหญ่, ผู้อำนวยการ	พ.ศ. 2510 - 2523
7	นายอดิเรก รัตนันญา	ผู้อำนวยการ	พ.ศ. 2523 - 2525
8	นายปรีชา สนแจ้	ผู้อำนวยการ	พ.ศ. 2525 - 2531
9	นายถนอม พิมพะนิตย์	ผู้อำนวยการ	พ.ศ. 2531 - 2534
10	นายวิรัตน์ รักมาก	ผู้อำนวยการ	พ.ศ. 2534 - 2537
11	นายแคล้ว ทศน์พงษ์	ผู้อำนวยการ	พ.ศ. 2537 - 2539
12	นายวิทยา บริบูรณ์ทรัพย์	ผู้อำนวยการ	พ.ศ. 2539 - 2540
13	นางสังข์ อัดัตถุญ	ผู้อำนวยการ	พ.ศ. 2540 - 2543
14	นายเฉลียว พงศาปาน	ผู้อำนวยการ	พ.ศ. 2543 - 2549
15	นายจีระศักดิ์ จันทุม	ผู้อำนวยการ	พ.ศ. 2549 - 2550
16	นายวิสิทธิ์ ใจเถิง	ผู้อำนวยการ	พ.ศ. 2550 - 2556
17	นายสุรพล พาลี	ผู้อำนวยการ	พ.ศ. 2556 - 2558
18	นายธรรมรงค์ เสนจันทร์	ผู้อำนวยการ	พ.ศ. 2558 - ปัจจุบัน



## คณะกรรมการนักเรียนปี 2558

1. นางสาวพัชรี	พินิจพัฒนะพรชัย	ประธานสถานักเรียน
2. นายนรสิงห์	กฤษ	รองประธานนักเรียน/หัวหน้าฝ่ายวิชาการ
3. นางสาวอารีรักษ์	ช่วงชัยยะ	รองหัวหน้าฝ่ายวิชาการ
4. นางสาวปิยรัตน์	คำพรหม	กรรมการฝ่ายวิชาการ
5. นางสาวขวัญมนัส	แจ้สว่าง	กรรมการเลขานุการฝ่ายวิชาการ
6. นายธนเทพ	แช่จิ่ง	รองประธานนักเรียน/เหรียญก
7. นางาวอรจิรา	อินเป็ง	ผู้ช่วยเหรียญก
8. นางสาวเขมิสร่า	วงศ์เงิน	หัวหน้าฝ่ายสวัสดิการ
9. นางสาวธัญญารัตน์	มันคง	รองหัวหน้าฝ่ายสวัสดิการ
10. นางสาวกาญจนา	โพธิ์ศิริ	กรรมการและเลขานุการฝ่ายสวัสดิการ
11. นางสาวพรนัชชา	วอนอ่า	เลขานุการ
12. นางสาวปสลิดา	เสาะแสวง	ผู้ช่วยเลขานุการ
13. นางสาวหทัยา	นาคชูแก้ว	หัวหน้าฝ่ายปกครอง
14. นางสาวศศิวิมล	แคลงพิมาย	รองหัวหน้าฝ่ายปกครอง
15. นายทรงชัย	อินทโสิต	กรรมการฝ่ายปกครอง
16. นายภาณุพงศ์	แสงเขียว	กรรมการและเลขานุการฝ่ายปกครอง
17. นางสาวฉัตรนภา นาคมอญ		หัวหน้าฝ่ายประชาสัมพันธ์
18. นางสาวจิรัชยา	ศุภพานิช	รองหัวหน้าฝ่ายประชาสัมพันธ์
19. นางสาวพรพิมล	พลดีขุนทด	กรรมการฝ่ายประชาสัมพันธ์
20. นางสาวดารารัตน์	ฤทธิ์มนตรี	กรรมการและเลขานุการฝ่ายประชาสัมพันธ์
21. นางสาวจิตรา	เกิดเทศ	หัวหน้าฝ่ายปฎิคม
22. นางสาววิรัชฎา	โฮฐุย์มพราย	รองหัวหน้าฝ่ายปฎิคม
23. นางสาวอินทิดา โภคาพานิช		กรรมการฝ่ายปฎิคม
24. นางสาวปวีณา	ทองหล่อ	กรรมการและเลขานุการฝ่ายปฎิคม
25. นางสาวอารีญา	สุทธิศิลป์	หัวหน้าฝ่ายโสต
26. นางสาวกนกวรรณ	แสงน้อย	รองหัวหน้าฝ่ายโสต
27. นายหฤษฎ์	ชยุมาเมือง	กรรมการฝ่ายโสต
28. นายอภิมุข	สุณี	กรรมการและเลขานุการฝ่ายโสต
29. นายพรพจน์	บัวงาม	หัวหน้าฝ่ายกิจกรรม
30. นายพงษ์สิทธิ์	ชูช่อ	รองหัวหน้าฝ่ายกิจกรรม
31. นางสาววรรณวลี ขำเจิม		กรรมการฝ่ายกิจกรรม
32. นายบุญกร	ศรีหะทัย	กรรมการฝ่ายกิจกรรม
33. นางสาวพลอยไพลิน	แก้วเขียว	กรรมการและเลขานุการ

## สภาพการบริหารงานและการจัดการตามโครงสร้างการบริหารและการกิจ

การดำเนินงานของโรงเรียนเป็นไปตามภารกิจที่กำหนดในมาตรา 34(2) วรรคสาม และวรรคสี่ของพระราชบัญญัติระเบียบราชการกระทรวงศึกษาธิการ พ.ศ.2546 กฎกระทรวงฯ ว่าด้วยการกำหนดหลักเกณฑ์การแบ่งส่วนราชการภายในสถานศึกษาที่จัดการศึกษาขั้นพื้นฐาน พ.ศ.2547 โดยมีคณะกรรมการการศึกษาขั้นพื้นฐานของโรงเรียนมีส่วนร่วมให้ความเห็นชอบและสนับสนุนการศึกษาของโรงเรียนดังโครงสร้างการแบ่งส่วนราชการของโรงเรียนพรตพิทยพยัต ดังนี้

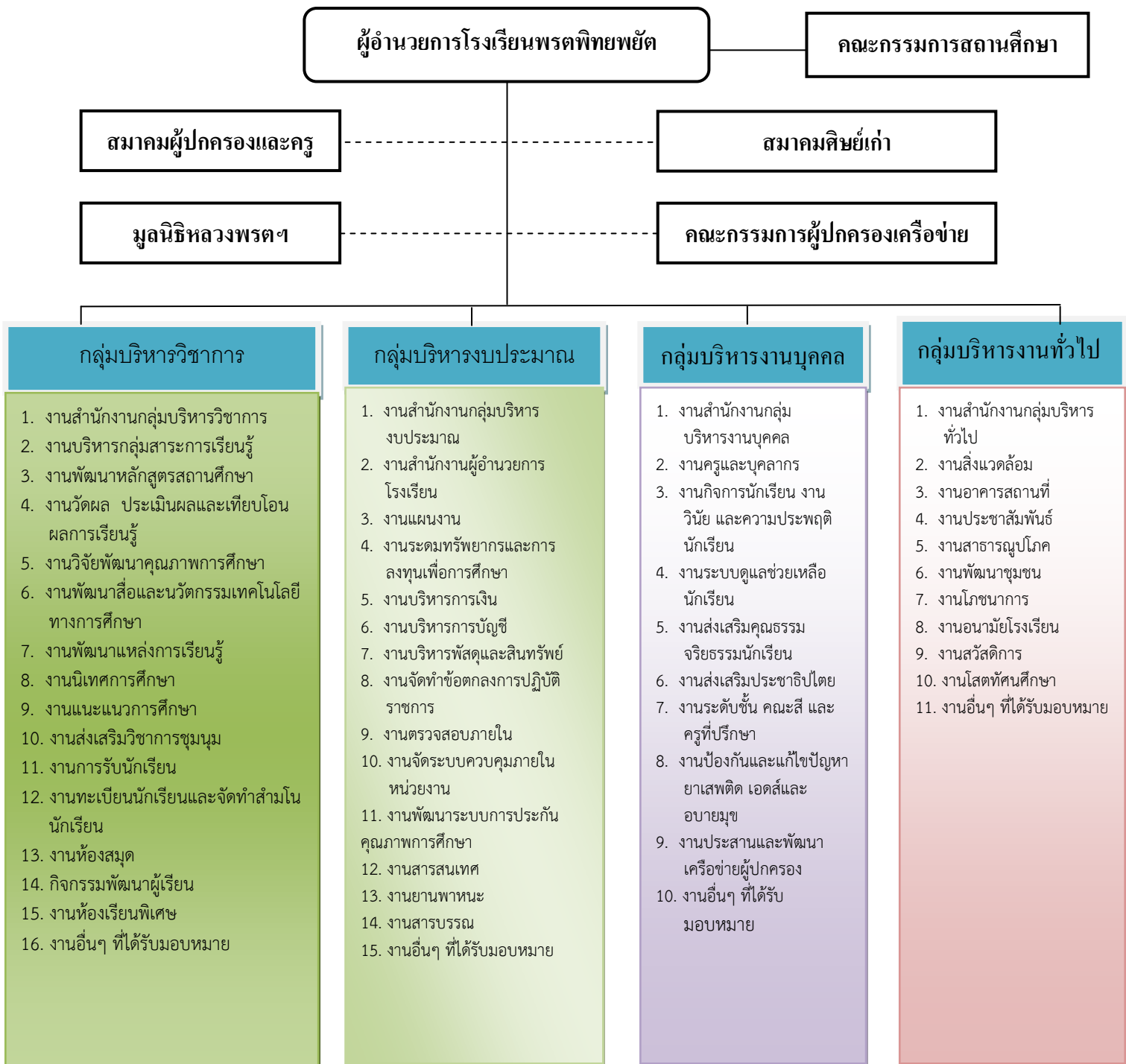

## โครงสร้างหลักสูตรสถานศึกษา /แผนชั้นเรียน

โครงสร้างหลักสูตรการศึกษาขั้นพื้นฐาน พุทธศักราช 2551

ห้องเรียนพิเศษวิทยาศาสตร์ – คณิตศาสตร์

ชั้นมัธยมศึกษาปีที่ 1 ปีการศึกษา 2558

ภาคเรียนที่ 1				ภาคเรียนที่ 2			
รหัสวิชา	รายวิชา	เวลาเรียน		รหัสวิชา	รายวิชา	เวลาเรียน	
		นก.	ชม.			นก.	ชม.
รายวิชาพื้นฐาน				รายวิชาพื้นฐาน			
ท21101	ภาษาไทย 1	1.5	60	ท21102	ภาษาไทย 2	1.5	60
ค21101	คณิตศาสตร์พื้นฐาน 1	1.5	60	ค21102	คณิตศาสตร์พื้นฐาน 2	1.5	60
ว21101	วิทยาศาสตร์	1.5	60	ว21102	วิทยาศาสตร์	1.5	60
ส21101	สังคมศึกษา	1.0	40	ส21102	สังคมศึกษา	1.0	40
ส21103	ประวัติศาสตร์	0.5	20	ส21104	ประวัติศาสตร์	0.5	20
ส21111	พระพุทธศาสนา	0.5	20	ส21112	พระพุทธศาสนา	0.5	20
พ21103	สุขศึกษา	0.5	20	พ21105	สุขศึกษา	0.5	20
พ21104	พลศึกษา	0.5	20	พ21106	พลศึกษา (กระบี่)	0.5	20
ศ21101	ศิลปศึกษา	1.0	40	ศ21102	ศิลปศึกษา	1.0	40
ง21106	การทำงานอาชีพและเทคโนโลยี	1.0	40	ง21105	การทำงานอาชีพและเทคโนโลยี	1.0	40
อ21101	ภาษาอังกฤษ	1.5	60	อ21102	ภาษาอังกฤษ	1.5	60
		11	440			11	440
รายวิชาเพิ่มเติม				รายวิชาเพิ่มเติม			
ค21201	คณิตศาสตร์เพิ่มเติม 1	1.0	40	ค21202	คณิตศาสตร์เพิ่มเติม 2	1.0	40
ส20213	หน้าที่พลเมือง 1	0.5	20	ส20214	หน้าที่พลเมือง 2	0.5	20
จ20203	ภาษาจีน 1	0.5	20	จ20204	ภาษาจีน 2	0.5	20
ง20201	งานห้องสมุด	0.5	20	พ20222	เทเบิลเทนนิส	0.5	20
ค21203	เสริมทักษะคณิตศาสตร์1	1.0	40	ค21204	เสริมทักษะคณิตศาสตร์2	1.0	40
ส20210	การรวมกลุ่มเอเชียอาคเนย์1	0.5	20	ส20211	การรวมกลุ่มเอเชียอาคเนย์2	0.5	20
ว21241	ชีววิทยาเบื้องต้น1	1.0	40	ว21242	ชีววิทยาเบื้องต้น2	1.0	40
ว21221	เคมีเบื้องต้น1	1.0	40	ว21222	เคมี2	1.0	40
ว21201	ฟิสิกส์เบื้องต้น1	1.0	40	ว21202	ฟิสิกส์2	1.0	40
		7.0	280			7.0	280
กิจกรรมพัฒนาผู้เรียน				กิจกรรมพัฒนาผู้เรียน			
	แนะแนว	0	20	ก20902	แนะแนว	0	20
	ชุมนุม	0	20		ชุมนุม	0	20
	ลูกเสือ/เนตรนารี	0	20		ลูกเสือ/เนตรนารี	0	20
	กิจกรรมเพื่อสังคม	0	10		กิจกรรมเพื่อสังคม	0	10
ก20961	ภาษาอังกฤษเพื่อการสื่อสาร 1	0	20	ก20962	ภาษาอังกฤษเพื่อการสื่อสาร 2	0	20
		0	90			0	90
					รวม	18.0	720
สรุป	รายวิชาพื้นฐาน	22	880	( ปีละ 22 หน่วยกิต 880 ชั่วโมง )			
	รายวิชาเพิ่มเติม	14	560	( ปีละไม่น้อยกว่า 5.0 หน่วยกิต 200 ชั่วโมง )			
	กิจกรรมพัฒนาผู้เรียน	0	180	( ปีละไม่น้อยกว่า 120 ชั่วโมง )			
	รวมเวลาเรียนทั้ง 3 ปี		1,620	( ไม่น้อยกว่า 1,200 ชั่วโมง/ปี )			

**โครงสร้างหลักสูตรการศึกษาขั้นพื้นฐาน พุทธศักราช 2551**  
**ห้องทั่วไป (ห้อง 2 -12)**

<b>ชั้นมัธยมศึกษาปีที่ 1 ปีการศึกษา 2558</b>							
ภาคเรียนที่ 1				ภาคเรียนที่ 2			
รหัสวิชา	รายวิชา	เวลาเรียน		รหัสวิชา	รายวิชา	เวลาเรียน	
		นก.	ชม.			นก.	ชม.
รายวิชาพื้นฐาน				รายวิชาพื้นฐาน			
ท21101	ภาษาไทย 1	1.5	60	ท21102	ภาษาไทย 2	1.5	60
ค21101	คณิตศาสตร์พื้นฐาน 1	1.5	60	ค21102	คณิตศาสตร์พื้นฐาน 2	1.5	60
ว21101	วิทยาศาสตร์	1.5	60	ว21102	วิทยาศาสตร์	1.5	60
ส21101	สังคมศึกษา	1.0	40	ส21102	สังคมศึกษา	1.0	40
ส21103	ประวัติศาสตร์	0.5	20	ส21104	ประวัติศาสตร์	0.5	20
ส21111	พระพุทธศาสนา	0.5	20	ส21112	พระพุทธศาสนา	0.5	20
พ21103	สุขศึกษา	0.5	20	พ21105	สุขศึกษา	0.5	20
พ21104	พลศึกษา	0.5	20	พ21106	พลศึกษา	0.5	20
ศ21101	ศิลปะศึกษา	1.0	40	ศ21102	ศิลปะศึกษา	1.0	40
ง21105	การงานอาชีพและเทคโนโลยี	1.0	40	ง21105	การงานอาชีพและเทคโนโลยี (ห้องคี่)	1.0	40
อ21101	ภาษาอังกฤษ	1.5	60	ง21106	การงานอาชีพและเทคโนโลยี (ห้องคู่)	1.0	40
		11	440	อ21102	ภาษาอังกฤษ	1.5	60
						11	440
รายวิชาเพิ่มเติม				รายวิชาเพิ่มเติม			
ค21201	คณิตศาสตร์เพิ่มเติม 1	1.0	40	ค21202	คณิตศาสตร์เพิ่มเติม 2	1.0	40
ส20210	การรวมกลุ่มเอเชียอาคเนย์ 1	0.5	20	ส20211	การรวมกลุ่มเอเชียอาคเนย์ 2	0.5	20
ส20213	หน้าที่พลเมือง 1	0.5	20	ส20214	หน้าที่พลเมือง 2	0.5	20
จ20203	ภาษาจีน 1	0.5	20	จ20204	ภาษาจีน 2	0.5	20
พ20222	เทเบิลเทนนิส (7-12)	0.5	20	พ20222	เทเบิลเทนนิส (1 - 6)	0.5	20
ง20201	งานห้องสมุด (1-6)	0.5	20	ง20201	งานห้องสมุด (7-12)	0.5	20
		3.5	140			3.5	140
กิจกรรมพัฒนาผู้เรียน				กิจกรรมพัฒนาผู้เรียน			
	แนะแนว	0	20	ก20902	แนะแนว	0	20
	ชุมนุม	0	20		ชุมนุม	0	20
	ลูกเสือ/เนตรนารี	0	20		ลูกเสือ/เนตรนารี	0	20
	กิจกรรมเพื่อสังคม	0	10		กิจกรรมเพื่อสังคม	0	10
ก20961	ภาษาอังกฤษเพื่อการสื่อสาร 1	0	20	ก20962	ภาษาอังกฤษเพื่อการสื่อสาร 2	0	20
		0	90			0	90
					รวม	14.5	580
<b>สรุป</b>	รายวิชาพื้นฐาน	22	500	( ปีละ 22 หน่วยกิต 880 ชั่วโมง )			
	รายวิชาเพิ่มเติม	7	280	( ปีละไม่น้อยกว่า 5.0 หน่วยกิต 200 ชั่วโมง )			
	กิจกรรมพัฒนาผู้เรียน	0	180	( ปีละไม่น้อยกว่า 120 ชั่วโมง )			
	รวมเวลาเรียนทั้ง 3 ปี		960	( ไม่น้อยกว่า 1,200 ชั่วโมง/ปี )			

โครงสร้างหลักสูตรการศึกษาขั้นพื้นฐาน พุทธศักราช 2551

ชั้นมัธยมศึกษาปีที่ 2 ปีการศึกษา 2558							
ภาคเรียนที่ 1				ภาคเรียนที่ 2			
รหัสวิชา	รายวิชา	เวลาเรียน		รหัสวิชา	รายวิชา	เวลาเรียน	
		นก.	ชม.			นก.	ชม.
รายวิชาพื้นฐาน				รายวิชาพื้นฐาน			
ท22101	ภาษาไทย 3	1.5	60	ท22102	ภาษาไทย 4	1.5	60
ค22101	คณิตศาสตร์พื้นฐาน 3	1.5	60	ค22102	คณิตศาสตร์พื้นฐาน 4	1.5	60
ว22101	วิทยาศาสตร์	1.5	60	ว22102	วิทยาศาสตร์	1.5	60
ส22101	สังคมศึกษา	1.0	40	ส22102	สังคมศึกษา	1.0	40
ส22103	ประวัติศาสตร์	0.5	20	ส22104	ประวัติศาสตร์	0.5	20
ส22111	พระพุทธศาสนา	0.5	20	ส22112	พระพุทธศาสนา	0.5	20
พ22103	สุขศึกษา	0.5	20	พ22105	สุขศึกษา	0.5	20
พ22104	พลศึกษา	0.5	20	พ22106	พลศึกษา (มวยไทย)	0.5	20
ศ22101	ศิลปศึกษา	1.0	40	ศ22102	ศิลปศึกษา	1.0	40
ง22105	การทำงานอาชีพและเทคโนโลยี (ห้องคี)	1.0	40	ง22105	การทำงานอาชีพและเทคโนโลยี (ห้องคู)	1.0	40
ง22106	การทำงานอาชีพและเทคโนโลยี (ห้องคู)	1.0	40	ง22106	การทำงานอาชีพและเทคโนโลยี (ห้องคี)	1.0	40
อ22101	ภาษาอังกฤษ	1.5	60	อ22102	ภาษาอังกฤษ	1.5	60
		11	440			11	440
รายวิชาเพิ่มเติม				รายวิชาเพิ่มเติม			
ค22203	คณิตศาสตร์เพิ่มเติม 3	1.0	40	ค22204	คณิตศาสตร์เพิ่มเติม 4	1.0	40
	วิชาเลือกเสรี	1.0	40		วิชาเลือกเสรี	1.0	40
ส20215	หน้าที่พลเมือง 3	0.5	20	ส20216	หน้าที่พลเมือง 4	0.5	20
ล 20201	ศึกษาค้นคว้าและสร้างองค์ความรู้	1.0	40	ล 20202	การสื่อสารและการนำเสนอ	1.0	40
ง20244	เทคโนโลยีสารสนเทศเบื้องต้น (ห้องคี)	1.0	40	ง20244	เทคโนโลยีสารสนเทศเบื้องต้น (ห้องคู)	1.0	40
		4.5	180			4.5	180
กิจกรรมพัฒนาผู้เรียน				กิจกรรมพัฒนาผู้เรียน			
	แนะแนว	0	20	ก20904	แนะแนว	0	20
	ชุมนุม	0	20		ชุมนุม	0	20
	ลูกเสือ/เนตรนารี	0	20		ลูกเสือ/เนตรนารี	0	20
	กิจกรรมเพื่อสังคม	0	10		กิจกรรมเพื่อสังคม	0	10
ก20963	ภาษาอังกฤษเพื่อการสื่อสาร 3	0	20	ก20964	ภาษาอังกฤษเพื่อการสื่อสาร 4	0	20
		0	90			0	90
					รวม (ห้องคี)	14.5	580
					(ห้องคู)	15.5	620
สรุป	รายวิชาพื้นฐาน	21	120	( ปีละ 22 หน่วยกิต 880 ชั่วโมง )			
	รายวิชาเพิ่มเติม	7.0	280	( ปีละไม่น้อยกว่า 5.0 หน่วยกิต 200 ชั่วโมง )			
	กิจกรรมพัฒนาผู้เรียน	0	180	( ปีละไม่น้อยกว่า 120 ชั่วโมง )			
	รวมเวลาเรียนทั้ง 3 ปี		580	( ไม่น้อยกว่า 1,200 ชั่วโมง/ปี )			

โครงสร้างหลักสูตรการศึกษาขั้นพื้นฐาน พุทธศักราช 2551

ชั้นมัธยมศึกษาปีที่ 3 ปีการศึกษา 2558							
ภาคเรียนที่ 1				ภาคเรียนที่ 2			
รหัสวิชา	รายวิชา	เวลาเรียน		รหัสวิชา	รายวิชา	เวลาเรียน	
		นก.	ชม.			นก.	ชม.
รายวิชาพื้นฐาน				รายวิชาพื้นฐาน			
ท23101	ภาษาไทย 5	1.5	60	ท23102	ภาษาไทย 6	1.5	60
ค23101	คณิตศาสตร์พื้นฐาน 5	1.5	60	ค23102	คณิตศาสตร์พื้นฐาน 6	1.5	60
ว23101	วิทยาศาสตร์	1.5	60	ว23102	วิทยาศาสตร์	1.5	60
ส23101	สังคมศึกษา	1.0	40	ส23102	สังคมศึกษา	1.0	40
ส23103	ประวัติศาสตร์	0.5	20	ส23104	ประวัติศาสตร์	0.5	20
ส23111	พระพุทธศาสนา	0.5	20	ส23112	พระพุทธศาสนา	0.5	20
พ23103	สุขศึกษา	0.5	20	พ23105	สุขศึกษา	0.5	20
พ23104	พลศึกษา	0.5	20	พ23106	พลศึกษา	0.5	20
ศ23101	ศิลปศึกษา	1.0	40	ศ23102	ศิลปศึกษา	1.0	40
ง23105	การงานอาชีพและเทคโนโลยี9 (ห้องคี่)	1.0	40	ง23105	การงานอาชีพและเทคโนโลยี9 (ห้องคู่)	1.0	40
ง23106	การงานอาชีพและเทคโนโลยี10 (ห้องคู่)	1.0	40	ง23106	การงานอาชีพและเทคโนโลยี10 (ห้องคี่)	1.0	40
อ23101	ภาษาอังกฤษ	1.5	60	อ23102	ภาษาอังกฤษ	1.5	60
		11	440			11	440
รายวิชาเพิ่มเติม				รายวิชาเพิ่มเติม			
ค23203	คณิตศาสตร์เพิ่มเติม 5	1.0	40	ค23204	คณิตศาสตร์เพิ่มเติม 6	1.0	40
ส20215	หน้าที่พลเมือง 5	0.5	20	ส20214	หน้าที่พลเมือง 6	0.5	20
ล 20201	ศึกษาค้นคว้าและสร้างองค์ความรู้	1.0	40	ล 20202	การสื่อสารและการนำเสนอ	1.0	40
	วิชาเลือกเสรี	1.0	40		วิชาเลือกเสรี	1.0	40
		3.5	140			3.5	140
กิจกรรมพัฒนาผู้เรียน				กิจกรรมพัฒนาผู้เรียน			
	แนะแนว	0	20	ก20906	แนะแนว	0	20
	ชุมนุม	0	20		ชุมนุม	0	20
	ลูกเสือ/เนตรนารี	0	20		ลูกเสือ/เนตรนารี	0	20
	กิจกรรมเพื่อสังคม	0	10	ก20966	ภาษาอังกฤษเพื่อการสื่อสาร 6	0	20
ก20965	ภาษาอังกฤษเพื่อการสื่อสาร 5	0	20	ล 20203	การนำองค์ความรู้ไปใช้บริการสังคม	0	20
		0	90			0	100
					รวม	14.5	580
สรุป	รายวิชาพื้นฐาน	21	880	( ปีละ 22 หน่วยกิต 880 ชั่วโมง )			
	รายวิชาเพิ่มเติม	7.0	280	( ปีละไม่น้อยกว่า 5.0 หน่วยกิต 200 ชั่วโมง )			
	กิจกรรมพัฒนาผู้เรียน	0	160	( ปีละไม่น้อยกว่า 120 ชั่วโมง )			
	รวมเวลาเรียนทั้งหมด		1,320	( ไม่น้อยกว่า 1,200 ชั่วโมง/ปี )			

โครงสร้างหลักสูตรการศึกษาขั้นพื้นฐาน พุทธศักราช 2551 เริ่มใช้การศึกษา 2558  
แผนการเรียนวิทยาศาสตร์ - คณิตศาสตร์ (ห้องเรียนพิเศษวิทยาศาสตร์ - คณิตศาสตร์)

ชั้นมัธยมศึกษาปีที่ 4 ปีการศึกษา 2558							
ภาคเรียนที่ 1				ภาคเรียนที่ 2			
รหัสวิชา	รายวิชา	เวลาเรียน		รหัสวิชา	รายวิชา	เวลาเรียน	
		นก.	ชม.			นก.	ชม.
รายวิชาพื้นฐาน				รายวิชาพื้นฐาน			
ท31101	ภาษาไทย 1	1.0	40	ท31102	ภาษาไทย 2	1.0	40
ค31101	คณิตศาสตร์พื้นฐาน 1	1.5	60	ค31102	คณิตศาสตร์พื้นฐาน 2	1.5	60
ว30103	ฟิสิกส์พื้นฐาน	2.0	80	ส31102	ประวัติศาสตร์	1.0	40
ว30121	เคมีพื้นฐาน	1.5	60	ส31112	พระพุทธศาสนา	1.0	40
ว30141	ชีววิทยาพื้นฐาน	1.5	60	พ31102	สุขศึกษาและพลศึกษา	0.5	20
ว30161	โลก ดวงดาวและอวกาศ	1.0	40	ศ31102	ศิลปะศึกษา	0.5	20
ส31101	สังคมศึกษา (หน้าที่พลเมือง)	1.0	40	ง31101	การงานอาชีพและเทคโนโลยี 1	0.5	20
ส31111	พระพุทธศาสนา	1.0	40	อ31102	ภาษาอังกฤษ	1.0	40
พ31101	สุขศึกษาและพลศึกษา	0.5	20			7.0	280
ศ31101	ศิลปะศึกษา	0.5	20				
ง31102	การงานอาชีพและเทคโนโลยี 2	0.5	20				
อ31101	ภาษาอังกฤษ	1.0	40				
		13.0	520				
รายวิชาเพิ่มเติม				รายวิชาเพิ่มเติม			
ค31201	คณิตศาสตร์เพิ่มเติม 1	2.0	80	ค31202	คณิตศาสตร์เพิ่มเติม 2	2.0	80
ส30203	วิวัฒนาการอาเซียน	0.5	20	ว30201	ฟิสิกส์ 1	2.0	80
ส30211	หน้าที่พลเมือง 1	0.5	20	ว30221	เคมี1	1.5	60
อ30211	ภาษาอังกฤษอ่านเขียน 1	1.0	40	ว30241	ชีววิทยา 1	1.5	60
ค30211	โครงการคณิตศาสตร์ 1	1.0	40	อ30212	ภาษาอังกฤษอ่านเขียน 2	1.0	40
ว30211	โครงการวิทยาศาสตร์ 1	1.0	40	ค30212	โครงการคณิตศาสตร์ 2	1.0	40
		6.0	240	ว30212	โครงการวิทยาศาสตร์ 2	1.0	40
				ส30204	อาเซียน	0.5	20
				พ30202	เทนนิส2	0.5	20
						11.0	440
กิจกรรมพัฒนาผู้เรียน				กิจกรรมพัฒนาผู้เรียน			
	แนะแนว	0	20	ก30902	แนะแนว	0	20
	ชุมนุม	0	20		ชุมนุม	0	20
	กิจกรรมเพื่อสังคม	0	20		กิจกรรมเพื่อสังคม	0	20
ก30961	ภาษาอังกฤษเพื่อการสื่อสาร 7	0	20	ก30962	ภาษาอังกฤษเพื่อการสื่อสาร 8	0	20
		0	80			0	80
					รวม	18.0	720
สรุป	รายวิชาพื้นฐาน	41.0	1,640	( ปีละ 22 หน่วยกิต 880 ชั่วโมง )			
	รายวิชาเพิ่มเติม	49.0	1,960	( ปีละไม่น้อยกว่า 5.0 หน่วยกิต 200 ชั่วโมง )			
	กิจกรรมพัฒนาผู้เรียน	0	500	( ปีละไม่น้อยกว่า 120 ชั่วโมง )			
	รวมเวลาเรียนทั้ง 3 ปี		4,100	( ไม่น้อยกว่า 1,200 ชั่วโมง/ปี )			

**โครงสร้างหลักสูตรการศึกษาขั้นพื้นฐาน พุทธศักราช 2551 เริ่มใช้การศึกษา 2558**  
**แผนการเรียนวิทยาศาสตร์ - คณิตศาสตร์ (ห้อง 2-5)**

ชั้นมัธยมศึกษาปีที่ 4 ปีการศึกษา 2558							
ภาคเรียนที่ 1				ภาคเรียนที่ 2			
รหัสวิชา	รายวิชา	เวลาเรียน		รหัสวิชา	รายวิชา	เวลาเรียน	
		นก.	ชม.			นก.	ชม.
รายวิชาพื้นฐาน				รายวิชาพื้นฐาน			
ท31101	ภาษาไทย 1	1.0	40	ท31102	ภาษาไทย 2	1.0	40
ค31101	คณิตศาสตร์พื้นฐาน 1	1.5	60	ค31102	คณิตศาสตร์พื้นฐาน 2	1.5	60
ว30103	ฟิสิกส์พื้นฐาน	2.0	80	ส31102	ประวัติศาสตร์	1.0	40
ว30121	เคมีพื้นฐาน	1.5	60	ส31112	พระพุทธศาสนา	1.0	40
ว30141	ชีววิทยาพื้นฐาน	1.5	60	พ31102	สุขศึกษาและพลศึกษา	0.5	20
ว30161	โลก ดวงดาวและอวกาศ	1.0	40	ศ31102	ศิลปะศึกษา	0.5	20
ส31101	สังคมศึกษา (หน้าที่พลเมือง)	1.0	40	ง31101	การงานอาชีพและเทคโนโลยี1(ห้องคี่)	0.5	20
ส31111	พระพุทธศาสนา	1.0	40	ง31102	การงานอาชีพและเทคโนโลยี2(ห้องคู่)	0.5	20
พ31101	สุขศึกษาและพลศึกษา	0.5	20	อ31102	ภาษาอังกฤษ	1.0	40
ศ31101	ศิลปะศึกษา	0.5	20			7.0	280
ง31101	การงานอาชีพและเทคโนโลยี 1	0.5	20				
อ31101	ภาษาอังกฤษ	1.0	40				
		13.0	520				
รายวิชาเพิ่มเติม				รายวิชาเพิ่มเติม			
ค31201	คณิตศาสตร์เพิ่มเติม 1	2.0	80	ค31202	คณิตศาสตร์เพิ่มเติม 2	2.0	80
ส30203	วิวัฒนาการอาเซียน	0.5	20	ว30201	ฟิสิกส์ 1	2.0	80
ส30211	หน้าที่พลเมือง 1	0.5	20	ว30221	เคมี1	1.5	60
อ30211	ภาษาอังกฤษอ่านเขียน 1	1.0	40	ว30241	ชีววิทยา 1	1.5	60
		4.0	160	อ30212	ภาษาอังกฤษอ่านเขียน 2	1.0	40
				ส30204	อาเซียน	0.5	20
				พ30202	เทนนิส2	0.5	20
						9.0	360
กิจกรรมพัฒนาผู้เรียน				กิจกรรมพัฒนาผู้เรียน			
	แนะแนว	0	20	ก30902	แนะแนว	0	20
	ชุมนุม	0	20		ชุมนุม	0	20
	กิจกรรมเพื่อสังคม	0	20		กิจกรรมเพื่อสังคม	0	20
ก30961	ภาษาอังกฤษเพื่อการสื่อสาร 7	0	20	ก30962	ภาษาอังกฤษเพื่อการสื่อสาร 8	0	20
		0	80		รวม	16	640
<b>สรุป</b>	รายวิชาพื้นฐาน	35.0	1,400	( ปีละ 22 หน่วยกิต 880 ชั่วโมง )			
	รายวิชาเพิ่มเติม	43.0	1,720	( ปีละไม่น้อยกว่า 5.0 หน่วยกิต 200 ชั่วโมง )			
	กิจกรรมพัฒนาผู้เรียน	0	1,060	( ปีละไม่น้อยกว่า 120 ชั่วโมง )			
	รวมเวลาเรียนทั้ง 3 ปี		4,180	( ไม่น้อยกว่า 1,200 ชั่วโมง/ปี )			



**โครงสร้างหลักสูตรการศึกษาขั้นพื้นฐาน พุทธศักราช 2551 เริ่มใช้การศึกษา 2558**  
**แผนการเรียนคณิตศาสตร์ - ภาษาอังกฤษ (ห้อง 6-7)**

ชั้นมัธยมศึกษาปีที่ 4 ปีการศึกษา 2558							
ภาคเรียนที่ 1				ภาคเรียนที่ 2			
รหัสวิชา	รายวิชา	เวลาเรียน		รหัสวิชา	รายวิชา	เวลาเรียน	
		นก.	ชม.			นก.	ชม.
รายวิชาพื้นฐาน				รายวิชาพื้นฐาน			
ท31101	ภาษาไทย 1	1.0	40	ท31102	ภาษาไทย 2	1.0	40
ค31101	คณิตศาสตร์พื้นฐาน 1	1.5	60	ค31102	คณิตศาสตร์พื้นฐาน 2	1.5	60
ว30141	ชีววิทยาพื้นฐาน	1.5	60	ส31102	ประวัติศาสตร์	1.0	40
ส31101	สังคมศึกษา (หน้าที่พลเมือง)	1.0	40	ส31112	พระพุทธศาสนา	1.0	40
ส31111	พระพุทธศาสนา	1.0	40	พ31102	สุขศึกษาและพลศึกษา	0.5	20
พ31101	สุขศึกษาและพลศึกษา	0.5	20	ศ31102	ศิลปศึกษา	0.5	20
ศ31101	ศิลปศึกษา	0.5	20	ง31102	การงานอาชีพและเทคโนโลยี 2	0.5	20
ง31101	การงานอาชีพและเทคโนโลยี 1	0.5	20	อ31102	ภาษาอังกฤษ	1.0	40
อ31101	ภาษาอังกฤษ	1.0	40	ว30121	เคมีพื้นฐาน	1.5	60
		8.5	340	ว30161	โลก ดวงดาวและอวกาศ	1.0	40
						9.5	380
รายวิชาเพิ่มเติม				รายวิชาเพิ่มเติม			
ค31201	คณิตศาสตร์เพิ่มเติม 1	2.0	80	ค31202	คณิตศาสตร์เพิ่มเติม 2	2.0	80
อ30211	ภาษาอังกฤษอ่านเขียน 1	1.0	40	อ30212	ภาษาอังกฤษอ่านเขียน 2	1.0	40
อ30201	ภาษาอังกฤษฟังพูด 1	1.0	40	อ30202	ภาษาอังกฤษฟังพูด 2	1.0	40
ส30203	วิวัฒนาการอาเซียน 1	0.5	20	ส30204	อาเซียน	0.5	20
พ30211	กรีฑา	0.5	20	พ30218	ฟุตบอล	1.0	40
ส30211	หน้าที่พลเมือง 1	0.5	20	พ30202	เทนนิส	0.5	20
		5.5	220			6.0	240
กิจกรรมพัฒนาผู้เรียน				กิจกรรมพัฒนาผู้เรียน			
	แนะแนว	0	20	ก30902	แนะแนว	0	20
	ชุมนุม	0	20		ชุมนุม	0	20
	กิจกรรมเพื่อสังคม	0	20		กิจกรรมเพื่อสังคม	0	20
ก30961	ภาษาอังกฤษเพื่อการสื่อสาร 7	0	0	ก30962	ภาษาอังกฤษเพื่อการสื่อสาร 8	0	0
		0	60			0	60
					รวม	15.5	620
<b>สรุป</b>	รายวิชาพื้นฐาน	24.0	960	( ปีละ 22 หน่วยกิต 880 ชั่วโมง )			
	รายวิชาเพิ่มเติม	35.5	1,420	( ปีละไม่น้อยกว่า 5.0 หน่วยกิต 200 ชั่วโมง )			
	กิจกรรมพัฒนาผู้เรียน	0	380	( ปีละไม่น้อยกว่า 120 ชั่วโมง )			
	รวมเวลาเรียนทั้ง 3 ปี		2,760	( ไม่น้อยกว่า 1,200 ชั่วโมง/ปี )			

**โครงสร้างหลักสูตรการศึกษาขั้นพื้นฐาน พุทธศักราช 2551 เริ่มใช้การศึกษา 2558**  
**แผนการเรียนภาษาอังกฤษ - จีน (ห้อง 8)**

ชั้นมัธยมศึกษาปีที่ 4 ปีการศึกษา 2558							
ภาคเรียนที่ 1				ภาคเรียนที่ 2			
รหัสวิชา	รายวิชา	เวลาเรียน		รหัสวิชา	รายวิชา	เวลาเรียน	
		นก.	ชม.			นก.	ชม.
รายวิชาพื้นฐาน				รายวิชาพื้นฐาน			
ท31101	ภาษาไทย 1	1.0	40	ท31102	ภาษาไทย 2	1.0	40
ค31101	คณิตศาสตร์พื้นฐาน 1	1.5	60	ค31102	คณิตศาสตร์พื้นฐาน 2	1.5	60
ว30121	เคมีพื้นฐาน	1.5	60	ส31102	ประวัติศาสตร์	1.0	40
ว30161	โลก ดวงดาวและอวกาศ	1.0	40	ส31112	พระพุทธศาสนา	1.0	40
ส31101	สังคมศึกษา	1.0	40	พ31102	สุขศึกษาและพลศึกษา	0.5	20
ส31111	พระพุทธศาสนา	1.0	40	ศ31102	ศิลปะศึกษา	0.5	20
พ31101	สุขศึกษาและพลศึกษา	0.5	20	ง31102	การงานอาชีพและเทคโนโลยี 2	0.5	20
ศ31101	ศิลปะศึกษา	0.5	20	อ31102	ภาษาอังกฤษ	1.0	40
ง31101	การงานอาชีพและเทคโนโลยี 1	0.5	20	ว30141	ชีววิทยาพื้นฐาน	1.5	60
อ31101	ภาษาอังกฤษ	1.0	40			8.5	340
		9.5	380				
รายวิชาเพิ่มเติม				รายวิชาเพิ่มเติม			
อ30211	ภาษาอังกฤษอ่านเขียน 1	1.0	40	อ30212	ภาษาอังกฤษอ่านเขียน 2	1.0	40
อ30201	ภาษาอังกฤษฟังพูด 1	1.0	40	อ30202	ภาษาอังกฤษฟังพูด 2	1.0	40
จ31201	ภาษาจีน 1	2.0	80	จ31202	ภาษาจีน 2	2.0	80
จ31211	ภาษาจีนเพื่อการสื่อสาร 1	1.0	40	จ31212	ภาษาจีนเพื่อการสื่อสาร 2	1.0	40
จ31221	ภาษาจีนอ่านเขียน 1	1.0	40	จ31222	ภาษาจีนอ่านเขียน 2	1.0	40
ส30203	วิวัฒนาการอาเซียน	0.5	20	ส30204	อาเซียน	0.5	20
ส30211	หน้าที่พลเมือง 1	0.5	20	พ30202	เทนนิส2	0.5	20
		7.0	280			7.0	280
กิจกรรมพัฒนาผู้เรียน				กิจกรรมพัฒนาผู้เรียน			
	แนะแนว	0	20	ก30902	แนะแนว	0	20
	ชุมนุม	0	20		ชุมนุม	0	20
	กิจกรรมเพื่อสังคม	0	20		กิจกรรมเพื่อสังคม	0	20
ก30961	ภาษาอังกฤษเพื่อการสื่อสาร 7	0	0	ก30962	ภาษาอังกฤษเพื่อการสื่อสาร 8	0	0
		0	60			0	60
					รวม	15.5	620
<b>สรุป</b>	รายวิชาพื้นฐาน	42.5	1,700	( ปีละ 22 หน่วยกิต 880 ชั่วโมง )			
	รายวิชาเพิ่มเติม	7.0	280	( ปีละไม่น้อยกว่า 5.0 หน่วยกิต 200 ชั่วโมง )			
	กิจกรรมพัฒนาผู้เรียน	0	380	( ปีละไม่น้อยกว่า 120 ชั่วโมง )			
	รวมเวลาเรียนทั้ง 3 ปี		2,360	( ไม่น้อยกว่า 1,200 ชั่วโมง/ปี )			

**โครงสร้างหลักสูตรการศึกษาขั้นพื้นฐาน พุทธศักราช 2551 เริ่มใช้การศึกษา 2558**  
**แผนการเรียนภาษาอังกฤษ - ฝรั่งเศส (ห้อง 9)**

ชั้นมัธยมศึกษาปีที่ 4 ปีการศึกษา 2558							
ภาคเรียนที่ 1				ภาคเรียนที่ 2			
รหัสวิชา	รายวิชา	เวลาเรียน		รหัสวิชา	รายวิชา	เวลาเรียน	
		นก.	ชม.			นก.	ชม.
รายวิชาพื้นฐาน				รายวิชาพื้นฐาน			
ท31101	ภาษาไทย 1	1.0	40	ท31102	ภาษาไทย 2	1.0	40
ค31101	คณิตศาสตร์พื้นฐาน 1	1.5	60	ค31102	คณิตศาสตร์พื้นฐาน 2	1.5	60
ว30141	ชีววิทยาพื้นฐาน	1.5	60	ส31102	ประวัติศาสตร์	1.0	40
ส31101	สังคมศึกษา	1.0	40	ส31112	พระพุทธศาสนา	1.0	40
ส31111	พระพุทธศาสนา	1.0	40	พ31102	สุขศึกษาและพลศึกษา	0.5	20
พ31101	สุขศึกษาและพลศึกษา	0.5	20	ศ31102	ศิลปะศึกษา	0.5	20
ศ31101	ศิลปะศึกษา	0.5	20	ง31102	การงานอาชีพและเทคโนโลยี 2	0.5	20
ง31101	การงานอาชีพและเทคโนโลยี 1	0.5	20	อ31102	ภาษาอังกฤษ	1.0	40
อ31101	ภาษาอังกฤษ	1.0	40	ว30121	เคมีพื้นฐาน	1.5	60
		8.5	340	ว30161	โลก ดวงดาวและอวกาศ	1.0	40
						9.5	380
รายวิชาเพิ่มเติม				รายวิชาเพิ่มเติม			
อ30211	ภาษาอังกฤษอ่านเขียน 1	1.0	40	อ30212	ภาษาอังกฤษอ่านเขียน 2	1.0	40
อ30201	ภาษาอังกฤษฟังพูด 1	1.0	40	อ30202	ภาษาอังกฤษฟังพูด 2	1.0	40
ฝ31201	ภาษาฝรั่งเศส 1	2.5	100	ฝ31202	ภาษาฝรั่งเศส 2	2.5	100
พ30211	กรีฑา	0.5	20	พ30218	ฟุตบอล	1.0	40
ส30203	วิวัฒนาการอาเซียน	0.5	20	ส30204	อาเซียน	0.5	20
ฝ31221	ภาษาฝรั่งเศสกับการแสดงเบื้องต้น 1	1	40	ฝ31231	ภาษาฝรั่งเศสดนตรี 1	1.0	40
ส30211	หน้าที่พลเมือง 1	0.5	20	พ30202	เทนนิส 2	0.5	20
		7.0	280			7.5	300
กิจกรรมพัฒนาผู้เรียน				กิจกรรมพัฒนาผู้เรียน			
	แนะแนว	0	20	ก30902	แนะแนว	0	20
	ชุมนุม	0	20		ชุมนุม	0	20
	กิจกรรมเพื่อสังคม	0	20		กิจกรรมเพื่อสังคม	0	20
ก30961	ภาษาอังกฤษเพื่อการสื่อสาร 7	0	0	ก30962	ภาษาอังกฤษเพื่อการสื่อสาร 8	0	0
		0	60			0	60
					รวม	17.0	680
สรุป	รายวิชาพื้นฐาน	24.0	960	( ปีละ 22 หน่วยกิต 880 ชั่วโมง )			
	รายวิชาเพิ่มเติม	46.0	1,840	( ปีละไม่น้อยกว่า 5.0 หน่วยกิต 200 ชั่วโมง )			
	กิจกรรมพัฒนาผู้เรียน	0	380	( ปีละไม่น้อยกว่า 120 ชั่วโมง )			
	รวมเวลาเรียนทั้ง 3 ปี		3,180	( ไม่น้อยกว่า 1,200 ชั่วโมง/ปี )			

**โครงสร้างหลักสูตรการศึกษาขั้นพื้นฐาน พุทธศักราช 2551 เริ่มใช้การศึกษา 2558**  
**แผนการเรียนภาษาไทย - สังคมศึกษา (ห้อง 10-11)**

ชั้นมัธยมศึกษาปีที่ 4 ปีการศึกษา 2558							
ภาคเรียนที่ 1				ภาคเรียนที่ 2			
รหัสวิชา	รายวิชา	เวลาเรียน		รหัสวิชา	รายวิชา	เวลาเรียน	
		นก.	ชม.			นก.	ชม.
รายวิชาพื้นฐาน				รายวิชาพื้นฐาน			
ท31101	ภาษาไทย 1	1.0	40	ท31102	ภาษาไทย 2	1.0	40
ค31101	คณิตศาสตร์พื้นฐาน 1	1.5	60	ค31102	คณิตศาสตร์พื้นฐาน 2	1.5	60
ว30121	เคมีพื้นฐาน (ห้อง 11)	1.5	60	ว30121	เคมีพื้นฐาน (ห้อง 10)	1.5	60
ว30141	ชีววิทยาพื้นฐาน (ห้อง 10)	1.5	60	ว30141	ชีววิทยาพื้นฐาน (ห้อง 11)	1.5	60
ส31101	สังคมศึกษา	1.0	40	ส31102	สังคมศึกษา	1.0	40
ส31111	พระพุทธศาสนา	1.0	40	ส31112	พระพุทธศาสนา	1.0	40
พ31101	สุขศึกษาและพลศึกษา	0.5	20	พ31102	สุขศึกษาและพลศึกษา	0.5	20
ศ31101	ศิลปะศึกษา	0.5	20	ศ31102	ศิลปะศึกษา	0.5	20
ง31101	การงานอาชีพและเทคโนโลยี	0.5	20	ง31102	การงานอาชีพและเทคโนโลยี 2	0.5	20
อ31101	ภาษาอังกฤษ	1.0	40	อ31102	ภาษาอังกฤษ	1.0	40
		8.5	340	ว30161	โลก ดวงดาวและอวกาศ	1.0	40
						9.5	380
รายวิชาเพิ่มเติม				รายวิชาเพิ่มเติม			
ท30221	เรียงร้อยร้อยแก้ว	1.0	40	ท30222	เรียงร้อยร้อยกรอง	1.0	40
ส30203	วิวัฒนาการอาเซียน	0.5	20	ส30281	ท้องถิ่นของเรา	1.0	40
ส30221	การปกครองท้องถิ่นไทย	1.0	40	ส30226	ระบบรัฐสภา	1.0	40
ส30284	ภูมิศาสตร์เศรษฐกิจ	0.5	20	พ30202	เทนนิส2	0.5	20
พ30211	กรีฑา	1.0	40	พ30218	ฟุตซอล	1.0	40
ศ30216	ช่างออกแบบผลิตภัณฑ์กระดาษสา 1	1.0	40	ท30241	รักษ์ภาษา	1.0	40
ท30201	มรดกและเอกลักษณ์ลาคกระบี่	1.0	40	ส30204	อาเซียน	0.5	20
ส30211	หน้าที่พลเมือง 1	0.5	20	ศ30217	ช่างออกแบบผลิตภัณฑ์กระดาษสา 2	1.0	40
		6.5	260			7.0	280
กิจกรรมพัฒนาผู้เรียน				กิจกรรมพัฒนาผู้เรียน			
	แนะแนว	0	20	ก30902	แนะแนว	0	20
	ชุมนุม	0	20		ชุมนุม	0	20
	กิจกรรมเพื่อสังคม	0	20		กิจกรรมเพื่อสังคม	0	20
ก30961	ภาษาอังกฤษเพื่อการสื่อสาร 7	0	0	ก30962	ภาษาอังกฤษเพื่อการสื่อสาร 8	0	0
		0	60			0	60
					รวม	16.5	660
<b>สรุป</b>	รายวิชาพื้นฐาน	19.0	760	( รวม 41 หน่วยกิต 1640 ชั่วโมง )			
	รายวิชาเพิ่มเติม	36.5	1,460	( ไม่น้อยกว่า 40 หน่วยกิต 1600 ชั่วโมง )			
	กิจกรรมพัฒนาผู้เรียน	0	380	( ปีละไม่น้อยกว่า 360 ชั่วโมง )			
	รวมเวลาเรียนทั้ง 3 ปี		2,600	( รวม 3 ปีไม่น้อยกว่า 3600 ชั่วโมง )			

**โครงสร้างหลักสูตรการศึกษาขั้นพื้นฐาน พุทธศักราช 2551 เริ่มใช้การศึกษา 2558**  
**แผนการเรียนธุรกิจ - การงาน (ห้อง 12)**

ชั้นมัธยมศึกษาปีที่ 4 ปีการศึกษา 2558							
ภาคเรียนที่ 1				ภาคเรียนที่ 2			
รหัสวิชา	รายวิชา	เวลาเรียน		รหัสวิชา	รายวิชา	เวลาเรียน	
		นก.	ชม.			นก.	ชม.
รายวิชาพื้นฐาน				รายวิชาพื้นฐาน			
ท31101	ภาษาไทย 1	1.0	40	ท31102	ภาษาไทย 2	1.0	40
ค31101	คณิตศาสตร์พื้นฐาน 1	1.5	60	ค31102	คณิตศาสตร์พื้นฐาน 2	1.5	60
ว30121	เคมีพื้นฐาน	1.5	60	ว30141	ชีววิทยาพื้นฐาน	1.5	60
ส31101	สังคมศึกษา	1.0	40	ส31102	สังคมศึกษา	1.0	40
ส31111	พระพุทธศาสนา	1.0	40	ส31112	พระพุทธศาสนา	1.0	40
พ31101	สุขศึกษาและพลศึกษา	0.5	20	พ31102	สุขศึกษาและพลศึกษา	0.5	20
ศ31101	ศิลปะศึกษา	0.5	20	ศ31102	ศิลปะศึกษา	0.5	20
ง31101	การงานอาชีพและเทคโนโลยี	0.5	20	ง31102	การงานอาชีพและเทคโนโลยี 2	0.5	20
อ31101	ภาษาอังกฤษ	1.0	40	อ31102	ภาษาอังกฤษ	1.0	40
		8.5	340	ว30161	โลก ดวงดาวและอวกาศ	1.0	40
						9.5	380
รายวิชาเพิ่มเติม				รายวิชาเพิ่มเติม			
ง30225	การเดินสายไฟฟ้าในอาคาร	1.0	40	ง30245	คอมพิวเตอร์ช่วยสอน	1.0	40
ง30250	การศึกษาวงจรและบำรุงรักษาไมโครคอมพิวเตอร์	1.0	40	ง30293	การท่องเที่ยวและการโรงแรม	1.0	40
ง30269	ช่างร้อยมัลติ 1	1.0	40	ง30243	การจัดการฐานข้อมูล	1.0	40
ง30209	การประดิษฐ์ของชำร่วย 1	1.0	40	ง30270	ช่างร้อยมัลติ 2	1.0	40
ง30281	ภูมิปัญญาท้องถิ่น 1	1.0	40	ง30223	ช่างเครื่องเสียง	1.0	40
ง30291	งานธุรกิจ	1.0	40	พ30217	ฟุตบอล	1.0	40
พ30211	กรีฑา	1.0	40	ส30204	อาเซียน	0.5	20
ส30203	วิวัฒนาการอาเซียน 1	0.5	20	พ30202	เทนนิส2	0.5	20
ส30211	หน้าที่พลเมือง 2	0.5	20			7.0	280
		8.0	320				
กิจกรรมพัฒนาผู้เรียน				กิจกรรมพัฒนาผู้เรียน			
	แนะแนว	0	20	ก30902	แนะแนว	0	20
	ชุมนุม	0	20		ชุมนุม	0	20
	กิจกรรมเพื่อสังคม	0	20		กิจกรรมเพื่อสังคม	0	20
ก30961	ภาษาอังกฤษเพื่อการสื่อสาร 7	0	0	ก30962	ภาษาอังกฤษเพื่อการสื่อสาร 8	0	0
		0	60			0	60
					รวม	16.5	660
<b>สรุป</b>	รายวิชาพื้นฐาน	26.5	1,060	( รวม 41 หน่วยกิต 1640 ชั่วโมง )			
	รายวิชาเพิ่มเติม	0.0	0	( ไม่น้อยกว่า 40 หน่วยกิต 1600 ชั่วโมง )			
	กิจกรรมพัฒนาผู้เรียน	0	380	( ปีละไม่น้อยกว่า 360 ชั่วโมง )			
	รวมเวลาเรียนทั้ง 3 ปี		0	( รวม 3 ปีไม่น้อยกว่า 3600 ชั่วโมง )			

**โครงสร้างหลักสูตรการศึกษาขั้นพื้นฐาน พุทธศักราช 2551**  
**แผนการเรียนวิทยาศาสตร์ - คณิตศาสตร์ (ห้อง 1-5)**

<b>ชั้นมัธยมศึกษาปีที่ 5 ปีการศึกษา 2558</b>							
ภาคเรียนที่ 1				ภาคเรียนที่ 2			
รหัสวิชา	รายวิชา	เวลาเรียน		รหัสวิชา	รายวิชา	เวลาเรียน	
		นก.	ชม.			นก.	ชม.
รายวิชาพื้นฐาน				รายวิชาพื้นฐาน			
ท32101	ภาษาไทย 3	1.0	40	ท32102	ภาษาไทย 4	1.0	40
ค32101	คณิตศาสตร์พื้นฐาน 3	1.5	60	ค32102	คณิตศาสตร์พื้นฐาน 4	1.5	60
ส32101	สังคมศึกษา (ภูมิศาสตร์)	1.0	40	ส32102	สังคมศึกษา	1.0	40
พ32101	สุขศึกษาและพลศึกษา	0.5	20	พ32102	สุขศึกษาและพลศึกษา	0.5	20
ศ32101	ศิลปะศึกษา	0.5	20	ศ32102	ศิลปะศึกษา	0.5	20
ง32101	การงานอาชีพและเทคโนโลยี 3 (ห้องค้)	0.5	20	ง32101	การงานอาชีพและเทคโนโลยี 3 (ห้องคู้)	0.5	20
ง32102	การงานอาชีพและเทคโนโลยี 4 (ห้องคู้)	0.5	20	ง32102	การงานอาชีพและเทคโนโลยี 4 (ห้องค้)	0.5	20
อ32101	ภาษาอังกฤษ	1.0	40	อ32102	ภาษาอังกฤษ	1.0	40
		6.0	240			6.0	240
รายวิชาเพิ่มเติม				รายวิชาเพิ่มเติม			
ค32201	คณิตศาสตร์เพิ่มเติม 3	2.0	80	ค32202	คณิตศาสตร์เพิ่มเติม 4	2.0	80
ว30202	ฟิสิกส์ 2	2.0	80	ว30203	ฟิสิกส์ 3	2.0	80
ว30222	เคมี 2	1.5	60	ว30223	เคมี 3	1.5	60
ว30242	ชีววิทยา 2	1.5	60	ว30243	ชีววิทยา 3	1.5	60
ล30201	ศึกษาค้นคว้าและสร้างองค์ความรู้	1.0	40	ง30249	คอมพิวเตอร์เพื่อการออกแบบ	1.0	40
ง30247	การออกแบบโปรแกรม 1	1.0	40	ล30202	การสื่อสารและการนำเสนอ	1.0	40
		9.0	360	ส30212	หน้าที่พลเมือง2	0.5	20
				พ30204	วอลเลย์บอล	0.5	20
						10.0	400
กิจกรรมพัฒนาผู้เรียน				กิจกรรมพัฒนาผู้เรียน			
	แนะแนว	0	20	ก30904	แนะแนว	0	20
	ชุมนุม	0	20		ชุมนุม	0	20
	กิจกรรมเพื่อสังคม	0	20		กิจกรรมเพื่อสังคม	0	20
ก30963	ภาษาอังกฤษเพื่อการสื่อสาร 9	0	0	ก30964	ภาษาอังกฤษเพื่อการสื่อสาร 10	0	0
		0	60			0	60
					รวม	16.0	640

**โครงสร้างหลักสูตรการศึกษาขั้นพื้นฐาน พุทธศักราช 2551**  
**แผนการเรียนคณิตศาสตร์ - ภาษาอังกฤษ (ห้อง 6-7)**

<b>ชั้นมัธยมศึกษาปีที่ 5 ปีการศึกษา 2558</b>							
ภาคเรียนที่ 1				ภาคเรียนที่ 2			
รหัสวิชา	รายวิชา	เวลาเรียน		รหัสวิชา	รายวิชา	เวลาเรียน	
		นก.	ชม.			นก.	ชม.
รายวิชาพื้นฐาน				รายวิชาพื้นฐาน			
ท32101	ภาษาไทย 3	1.0	40	ท32102	ภาษาไทย 4	1.0	40
ค32101	คณิตศาสตร์พื้นฐาน 3	1.5	60	ค32102	คณิตศาสตร์พื้นฐาน 4	1.5	60
ส32101	สังคมศึกษา (ภูมิศาสตร์)	1.0	40	ส32102	สังคมศึกษา	1.0	40
พ32101	สุขศึกษาและพลศึกษา	0.5	20	พ32102	สุขศึกษาและพลศึกษา	0.5	20
ศ32101	ศิลปะศึกษา	0.5	20	ศ32102	ศิลปะศึกษา	0.5	20
ง32101	การงานอาชีพและเทคโนโลยี 3 (ห้องค้)	0.5	20	ง32101	การงานอาชีพและเทคโนโลยี 3 (ห้องคู้)	0.5	20
ง32102	การงานอาชีพและเทคโนโลยี 4 (ห้องคู้)	0.5	20	ง32102	การงานอาชีพและเทคโนโลยี 4 (ห้องค้)	0.5	20
อ32101	ภาษาอังกฤษ	1.0	40	อ32102	ภาษาอังกฤษ	1.0	40
		6.0	240	ว30101	ฟิสิกส์พื้นฐาน	1.0	40
						7.0	280
รายวิชาเพิ่มเติม				รายวิชาเพิ่มเติม			
ค32201	คณิตศาสตร์เพิ่มเติม 3	2.0	80	ค32202	คณิตศาสตร์เพิ่มเติม 4	2.0	80
อ30213	ภาษาอังกฤษอ่านเขียน 3	1.0	40	อ30214	ภาษาอังกฤษอ่านเขียน 4	1.0	40
อ30203	ภาษาอังกฤษฟังพูด 3	1.0	40	อ30204	ภาษาอังกฤษฟังพูด 4	1.0	40
ศ30203	จิตรกรรม 1	1.0	40	ศ30204	จิตรกรรม 2	1.0	40
ง30249	คอมพิวเตอร์เพื่อการออกแบบ	1.0	40	ง30248	มัลติมีเดีย	1.0	40
พ30221	วอลเลย์บอล 1	0.5	20	พ30204	วอลเลย์บอล 2	0.5	20
ล30201	ศึกษาค้นคว้าและสร้างองค์ความรู้	1.0	40	พ30223	เปตอง2	1.0	40
		7.5	300	ส30212	หน้าที่พลเมือง 2	0.5	20
				ล30202	การสื่อสารและการนำเสนอ	1.0	40
						9.0	360
กิจกรรมพัฒนาผู้เรียน				กิจกรรมพัฒนาผู้เรียน			
	แนะแนว	0	20	ก30904	แนะแนว	0	20
	ชุมนุม	0	20		ชุมนุม	0	20
	กิจกรรมเพื่อสังคม	0	20		กิจกรรมเพื่อสังคม	0	20
ก30963	ภาษาอังกฤษเพื่อการสื่อสาร 9	0	0	ก30964	ภาษาอังกฤษเพื่อการสื่อสาร 10	0	0
		0	60			0	60
					รวม	16.0	640

**โครงสร้างหลักสูตรการศึกษาขั้นพื้นฐาน พุทธศักราช 2551**  
**แผนการเรียนภาษาอังกฤษ - จีน (ห้อง 8)**

<b>ชั้นมัธยมศึกษาปีที่ 5 ปีการศึกษา 2558</b>							
ภาคเรียนที่ 1				ภาคเรียนที่ 2			
รหัสวิชา	รายวิชา	เวลาเรียน		รหัสวิชา	รายวิชา	เวลาเรียน	
		นก.	ชม.			นก.	ชม.
รายวิชาพื้นฐาน				รายวิชาพื้นฐาน			
ท32101	ภาษาไทย 3	1.0	40	ท32102	ภาษาไทย 4	1.0	40
ค32101	คณิตศาสตร์พื้นฐาน 3	1.5	60	ค32102	คณิตศาสตร์พื้นฐาน 4	1.5	60
ว30121	เคมีพื้นฐาน	1.5	60	ส32102	สังคมศึกษา	1.0	40
ส32101	สังคมศึกษา (ภูมิศาสตร์)	1.0	40	พ32102	สุขศึกษาและพลศึกษา	0.5	20
พ32101	สุขศึกษาและพลศึกษา	0.5	20	ศ32102	ศิลปะศึกษา	0.5	20
ศ32101	ศิลปะศึกษา	0.5	20	ง32101	การงานอาชีพและเทคโนโลยี 3	0.5	20
ง32102	การงานอาชีพและเทคโนโลยี 4	0.5	20	อ32102	ภาษาอังกฤษ	1.0	40
อ32101	ภาษาอังกฤษ	1.0	40	ว30101	ฟิสิกส์พื้นฐาน	1.0	40
		7.5	300			7.0	280
รายวิชาเพิ่มเติม				รายวิชาเพิ่มเติม			
อ30213	ภาษาอังกฤษอ่านเขียน 3	1.0	40	อ30214	ภาษาอังกฤษอ่านเขียน 4	1.0	40
อ30203	ภาษาอังกฤษฟังพูด 3	1.0	40	อ30204	ภาษาอังกฤษฟังพูด 4	1.0	40
จ32201	ภาษาจีน 3	2.0	80	จ32202	ภาษาจีน 4	2.0	80
จ32211	ภาษาจีนเพื่อการสื่อสาร 3	1.0	40	จ32212	ภาษาจีนเพื่อการสื่อสาร 4	1.0	40
จ32221	ภาษาจีนอ่านเขียน 3	1.0	40	จ32222	ภาษาจีนอ่านเขียน 4	1.0	40
จ32207	มาตรฐานความรู้ภาษาจีน 3	0.5	20	จ32208	มาตรฐานความรู้ภาษาจีน 4	0.5	20
ง30249	คอมพิวเตอร์เพื่อการออกแบบ	1.0	40	ง30248	มัลติมีเดีย	1.0	40
ล30201	ศึกษาค้นคว้าและสร้างองค์ความรู้	1.0	40	ล30202	การสื่อสารและนำเสนอ	1.0	40
		8.5	340	ส30212	หน้าที่พลเมือง 2	0.5	20
				พ30204	วอลเลย์บอล	0.5	20
						9.5	380
กิจกรรมพัฒนาผู้เรียน				กิจกรรมพัฒนาผู้เรียน			
	แนะแนว	0	20	ก30904	แนะแนว	0	20
	ชุมนุม	0	20		ชุมนุม	0	20
	กิจกรรมเพื่อสังคม	0	20		กิจกรรมเพื่อสังคม	0	20
ก30963	ภาษาอังกฤษเพื่อการสื่อสาร 9	0	0	ก30964	ภาษาอังกฤษเพื่อการสื่อสาร 10	0	0
		0	60			0	60
					รวม	16.5	660



**โครงสร้างหลักสูตรการศึกษาขั้นพื้นฐาน พุทธศักราช 2551**  
**แผนการเรียนภาษาอังกฤษ - ฝรั่งเศส (ห้อง 9)**

ชั้นมัธยมศึกษาปีที่ 5 ปีการศึกษา 2558							
ภาคเรียนที่ 1				ภาคเรียนที่ 2			
รหัสวิชา	รายวิชา	เวลาเรียน		รหัสวิชา	รายวิชา	เวลาเรียน	
		นก.	ชม.			นก.	ชม.
รายวิชาพื้นฐาน				รายวิชาพื้นฐาน			
ท32101	ภาษาไทย 3	1.0	40	ท32102	ภาษาไทย 4	1.0	40
ค32101	คณิตศาสตร์พื้นฐาน 3	1.5	60	ค32102	คณิตศาสตร์พื้นฐาน 4	1.5	60
ส32101	สังคมศึกษา (ภูมิศาสตร์)	1.0	40	ส32102	สังคมศึกษา	1.0	40
พ32101	สุขศึกษาและพลศึกษา	0.5	20	พ32102	สุขศึกษาและพลศึกษา	0.5	20
ศ32101	ศิลปะศึกษา	0.5	20	ศ32102	ศิลปะศึกษา	0.5	20
ง32101	การงานอาชีพและเทคโนโลยี 3	0.5	20	ง32102	การงานอาชีพและเทคโนโลยี 4	0.5	20
อ32101	ภาษาอังกฤษ	1.0	40	อ32102	ภาษาอังกฤษ	1.0	40
		6.0	240	ว30101	ฟิสิกส์พื้นฐาน	1.0	40
						7.0	280
รายวิชาเพิ่มเติม				รายวิชาเพิ่มเติม			
อ30213	ภาษาอังกฤษอ่านเขียน 3	1.0	40	อ30214	ภาษาอังกฤษอ่านเขียน 4	1.0	40
อ30203	ภาษาอังกฤษฟังพูด 3	1.0	40	อ30204	ภาษาอังกฤษฟังพูด 4	1.0	40
ฝ32201	ภาษาฝรั่งเศส 3	2.5	100	ฝ32202	ภาษาฝรั่งเศส 4	2.5	100
ฝ32204	ภาษาฝรั่งเศสตามกรอบมาตรฐานยุโรประดับA1	1.0	40	ฝ32205	ภาษาฝรั่งเศสตามกรอบมาตรฐานยุโรประดับA2	1.0	40
ง30249	คอมพิวเตอร์เพื่อการออกแบบ	1.0	40	ง30248	มัลติมีเดีย	1.0	40
ล30201	ศึกษาค้นคว้าและสร้างองค์ความรู้	1.0	40	ล30202	การสื่อสารและนำเสนอ	1.0	40
		7.5	300	ส30212	หน้าที่พลเมือง 2	0.5	20
				พ30204	วอลเลย์บอล 2	0.5	20
				พ30223	เปตอง2	1.0	40
						9.5	380
กิจกรรมพัฒนาผู้เรียน				กิจกรรมพัฒนาผู้เรียน			
	แนะแนว	0	20	ก30904	แนะแนว	0	20
	ชุมนุม	0	20		ชุมนุม	0	20
	กิจกรรมเพื่อสังคม	0	20		กิจกรรมเพื่อสังคม	0	20
ก30963	ภาษาอังกฤษเพื่อการสื่อสาร 9	0	0	ก30964	ภาษาอังกฤษเพื่อการสื่อสาร 10	0	0
		0	60			0	60
					รวม	16.5	660

**โครงสร้างหลักสูตรการศึกษาขั้นพื้นฐาน พุทธศักราช 2551**  
**แผนการเรียนภาษาไทย - สังคมศึกษา (ห้อง 10-11)**

ชั้นมัธยมศึกษาปีที่ 5 ปีการศึกษา 2558							
ภาคเรียนที่ 1				ภาคเรียนที่ 2			
รหัสวิชา	รายวิชา	เวลาเรียน		รหัสวิชา	รายวิชา	เวลาเรียน	
		นก.	ชม.			นก.	ชม.
รายวิชาพื้นฐาน				รายวิชาพื้นฐาน			
ท32101	ภาษาไทย 3	1.0	40	ท32102	ภาษาไทย 4	1.0	40
ค32101	คณิตศาสตร์พื้นฐาน 3	1.5	60	ค31202	คณิตศาสตร์พื้นฐาน 4	1.5	60
ว30161	โลก ดวงดาวและดาราศาสตร์	1.0	40	ว30101	พลศึกษาพื้นฐาน	1.0	40
ส32101	สังคมศึกษา (ภูมิศาสตร์)	1.0	40	ส32102	สังคมศึกษา (เศรษฐศาสตร์)	1.0	40
พ32101	สุขศึกษาและพลศึกษา	0.5	20	พ32102	สุขศึกษาและพลศึกษา	0.5	20
ศ32101	ศิลปะศึกษา	0.5	20	ศ32102	ศิลปะศึกษา	0.5	20
ง32101	การงานอาชีพและเทคโนโลยี 3 (ห้อง11)	0.5	20	ง32101	การงานอาชีพและเทคโนโลยี 3 (ห้อง 10)	0.5	20
ง32102	การงานอาชีพและเทคโนโลยี 4 (ห้อง10)	0.5	20	ง32102	การงานอาชีพและเทคโนโลยี 4 (ห้อง 11)	0.5	20
อ32101	ภาษาอังกฤษ	1.0	40	อ32102	ภาษาอังกฤษ	1.0	40
		7.0	280			7.0	280
รายวิชาเพิ่มเติม				รายวิชาเพิ่มเติม			
ท30211	อ่านพิศพินิจวรรณกรรม	1.0	40	ท30253	วรรณกรรมเด่นเห็นคุณค่า	1.0	40
ส30223	มนุษย์กับสังคม	1.0	40	ส30241	เศรษฐกิจพอเพียง	1.0	40
ส30265	ยุโรปสมัยใหม่	1.0	40	ส30263	เหตุการณ์ปัจจุบัน	1.0	40
ง30249	คอมพิวเตอร์เพื่อการออกแบบ	1.0	40	ง30248	มัลติมีเดีย	1.0	40
พ30222	วอลเลย์บอล	1.0	40	พ30204	วอลเลย์บอล	0.5	20
ล30201	ศึกษาค้นคว้าและสร้างองค์ความรู้	1.0	40	ส30212	หน้าที่พลเมือง 2	0.5	20
ท30202	ภาษาไทยกับกิจกรรมการแสดง	1.0	40	ท30232	การพูดอย่างมีอาชีพ	1.0	40
		7.0	280	ล30202	การสื่อสารและการนำเสนอ	1.0	40
				พ30223	เปตอง 2	1.0	40
						8.0	320
กิจกรรมพัฒนาผู้เรียน				กิจกรรมพัฒนาผู้เรียน			
	แนะแนว	0	20	ก30904	แนะแนว	0	20
	ชุมนุม	0	20		ชุมนุม	0	20
	กิจกรรมเพื่อสังคม	0	20		กิจกรรมเพื่อสังคม	0	20
ก30963	ภาษาอังกฤษเพื่อการสื่อสาร 9	0	0	ก30964	ภาษาอังกฤษเพื่อการสื่อสาร 10	0	0
		0	60			0	60
					รวม	15.0	600



**โครงสร้างหลักสูตรการศึกษาขั้นพื้นฐาน พุทธศักราช 2551**  
**แผนการเรียนวิทยาศาสตร์ - คณิตศาสตร์ (ห้อง 1-5)**

ชั้นมัธยมศึกษาปีที่ 6 ปีการศึกษา 2558							
ภาคเรียนที่ 1				ภาคเรียนที่ 2			
รหัสวิชา	รายวิชา	เวลาเรียน		รหัสวิชา	รายวิชา	เวลาเรียน	
		นก.	ชม.			นก.	ชม.
รายวิชาพื้นฐาน				รายวิชาพื้นฐาน			
ท33101	ภาษาไทย 5	1.0	40	ท33102	ภาษาไทย 6	1.0	40
พ33101	สุขศึกษาและพลศึกษา	0.5	20	พ33102	สุขศึกษาและพลศึกษา	0.5	20
ศ33101	ศิลปศึกษา	0.5	20	ศ33102	ศิลปศึกษา	0.5	20
ง33101	การงานอาชีพและเทคโนโลยี 5 (ห้องคู่)	0.5	20	ง33101	การงานอาชีพและเทคโนโลยี 5 (ห้องคี่)	0.5	20
ง33102	การงานอาชีพและเทคโนโลยี 6 (ห้องคี่)	0.5	20	ง33102	การงานอาชีพและเทคโนโลยี 6 (ห้องคู่)	0.5	20
อ33101	ภาษาอังกฤษ	1.0	40	อ33102	ภาษาอังกฤษ	1.0	40
		3.5	140			3.5	140
รายวิชาเพิ่มเติม				รายวิชาเพิ่มเติม			
ค33201	คณิตศาสตร์เพิ่มเติม 5	2.0	80	ค33202	คณิตศาสตร์เพิ่มเติม 6	2.0	80
ว30204	ฟิสิกส์ 4	2.0	80	ว30205	ฟิสิกส์ 5	2.0	80
ว30224	เคมี 4	1.5	60	ว30225	เคมี 5	1.5	60
ว30244	ชีววิทยา 4	1.5	60	ว30245	ชีววิทยา 5	1.5	60
ค33203	เสริมทักษะคณิตศาสตร์ 1	0.5	20	ค33204	เสริมทักษะคณิตศาสตร์ 2	0.5	20
ส30213	หน้าที่พลเมือง 3	0.5	20	ส30214	หน้าที่พลเมือง 4	0.5	20
		8.0	320	พ30206	แบดมินตัน 2	0.5	20
						8.5	340
กิจกรรมพัฒนาผู้เรียน				กิจกรรมพัฒนาผู้เรียน			
	แนะแนว	0	20	ก30906	แนะแนว	0	20
	ชุมนุม	0	20		ชุมนุม	0	20
	กิจกรรมเพื่อสังคม	0	15		กิจกรรมเพื่อสังคม	0	15
ก30965	ภาษาอังกฤษเพื่อการสื่อสาร 11	0	20	ก30966	ภาษาอังกฤษเพื่อการสื่อสาร 12	0	20
		0	75			0	75
					รวม	12.0	480











**โครงสร้างหลักสูตรการศึกษาขั้นพื้นฐาน พุทธศักราช 2551**  
**แผนการเรียนธุรกิจ - การงาน (ห้อง 12)**

ชั้นมัธยมศึกษาปีที่ 6 ปีการศึกษา 2558							
ภาคเรียนที่ 1				ภาคเรียนที่ 2			
รหัสวิชา	รายวิชา	เวลาเรียน		รหัสวิชา	รายวิชา	เวลาเรียน	
		นก.	ชม.			นก.	ชม.
รายวิชาพื้นฐาน				รายวิชาพื้นฐาน			
ท33101	ภาษาไทย 5	1.0	40	ท33102	ภาษาไทย 6	1.0	40
พ33101	สุขศึกษาและพลศึกษา	0.5	20	พ33102	สุขศึกษาและพลศึกษา	0.5	20
ว30102	ฟิลิกส์พื้นฐาน	1.0	40	ศ33102	ศิลปศึกษา	0.5	20
ศ33101	ศิลปศึกษา	0.5	20	ง33102	การงานอาชีพและเทคโนโลยี 6	0.5	20
ง33101	การงานอาชีพและเทคโนโลยี 5	0.5	20	อ33102	ภาษาอังกฤษ	1.0	40
อ33101	ภาษาอังกฤษ	1.0	40			3.5	140
		4.5	180				
รายวิชาเพิ่มเติม				รายวิชาเพิ่มเติม			
ง30246	เว็บไซต์เบื้องต้น	1.0	40	ง30251	แอนิเมชัน	1.0	40
ง30254	คอมพิวเตอร์เครือข่าย	1.0	40	ง30294	การตลาด	1.0	40
ง30296	การเงินการบัญชีเบื้องต้น	1.0	40	ง30264	ขนมอบ 2	2.0	80
ง30294	ประชาสัมพันธ์	1.0	40	ง30203	งานประดิษฐ์เพื่อประกอบอาชีพ	2.0	80
ง30255	การเดินสายไฟในอาคาร	1.0	40	ง30207	งานประดิษฐ์จากวัสดุ	1.0	40
พ30231	ศิลปะป้องกันตัว 1	1.0	40	ง30261	ขนมไทย 1	1.0	40
ค33203	เสริมทักษะคณิตศาสตร์ 1	0.5	20	ค33206	เสริมทักษะคณิตศาสตร์ 4	0.5	20
ส30213	หน้าที่พลเมือง 3	0.5	20	ส30214	หน้าที่พลเมือง 4	0.5	20
		7.0	280	พ30206	แบคมินตัน 2	0.5	20
				พ30232	ศิลปะป้องกันตัว 2	1.0	40
						11.5	460
กิจกรรมพัฒนาผู้เรียน				กิจกรรมพัฒนาผู้เรียน			
	แนะแนว	0	20	ก30906	แนะแนว	0	20
	ชุมนุม	0	20		ชุมนุม	0	20
	กิจกรรมเพื่อสังคม	0	20		กิจกรรมเพื่อสังคม	0	20
ก30965	ภาษาอังกฤษเพื่อการสื่อสาร 11	0	0	ก30966	ภาษาอังกฤษเพื่อการสื่อสาร 12	0	0
		0	60			0	60
					รวม	15	600

แหล่งข้อมูล : งานพัฒนาหลักสูตรสถานศึกษา

## ข้อมูลเกี่ยวกับชุมชน

### สภาพทั่วไปของชุมชน

**ที่ตั้ง** เขตลาดกระบังเป็นพื้นที่ชานเมืองฝั่งตะวันออกของกรุงเทพมหานครแบ่งอาณาเขตการปกครองเป็น 6 แขวง คือ

1. แขวงลาดกระบัง
2. แขวงคลองสองต้นนุ่น
3. แขวงคลองสามประเวศ
4. แขวงลำปลาทิว
5. แขวงทับยาว
6. แขวงชุมทอง

**เขตติดต่อ** ทิศเหนือติดต่อกับเขตมีนบุรีและเขตหนองจอก

ทิศใต้ติดต่อกับอำเภอบางพลีและอำเภอบางบ่อ อำเภอบางเสาธง จังหวัด สมุทรปราการ

ทิศตะวันตกติดต่อกับเขตประเวศและเขตสะพานสูง

ทิศตะวันออกติดต่อกับอำเภอมือง จังหวัดฉะเชิงเทรา

**เนื้อที่** ประมาณ 123,859 ตารางกิโลเมตร หรือประมาณ 77,406.1 ไร่

**สภาพพื้นที่** เป็นที่ราบลุ่มคล้ายแอ่งกระทะ ประกอบด้วยคลองชลประทานและคลองธรรมชาติมากกว่า 40 คลอง

**ประชากร** ประมาณ 139,363 คน (พ.ศ.2549)

**อาชีพ** ลักษณะภูมิประเทศของเขตลาดกระบังเหมาะแก่การทำเกษตรกรรมแต่เนื่องจากเป็นเขตอุตสาหกรรม การทำเกษตรกรรมจึงลดน้อยลง และมีการตั้งโรงงานอุตสาหกรรมเพิ่มขึ้น ฉะนั้น อาชีพส่วนใหญ่ของประชากรจึงมีอาชีพรับจ้าง รองลงมาได้แก่ อาชีพเกษตรกร ค้าขายและรับราชการ การทำธุรกิจส่วนตัวและอาชีพบริการมีจำนวนน้อย

**สถานที่สำคัญ** สถานที่สำคัญทางศาสนาเนื่องจากประชากรส่วนใหญ่ในเขตลาดกระบังนับถือ ศาสนาพุทธร้อยละ 70 ศาสนาอิสลามร้อยละ 20 นอกนั้นเป็นศาสนาคริสต์และอื่น ๆ สำหรับศาสนาพุทธประกอบด้วยวัดในพื้นที่ จำนวน 13 วัด ศาสนาอิสลามประกอบด้วยมัสยิด จำนวน 5 แห่ง ศาสนาคริสต์ประกอบด้วยโบสถ์ จำนวน 1 แห่ง ศาลเจ้า 1 แห่ง มูลนิธิจำนวน 25 มูลนิธิ สถาบันการศึกษาจำนวน 29 แห่ง เป็นโรงเรียนประถมศึกษา สังกัดกรุงเทพมหานคร 20 แห่ง สังกัดการศึกษาเอกชนจำนวน 4 แห่ง โรงเรียนมัธยมศึกษาสังกัดสำนักงานการศึกษาขั้นพื้นฐาน จำนวน 3 แห่ง สถาบันการศึกษาระดับอุดมศึกษา 2 แห่ง

## ข้อมูลด้านอาคาร สถานที่

ตาราง แสดงข้อมูลอาคารเรียนและอาคารประกอบ

อาคาร	ห้องเรียน	ห้องพักครู	สำนักงาน	ศูนย์ วิชา	ห้อง ปฏิบัติการ	อื่น ๆ	รวมทั้งสิ้น
1	4	2	6	-	4	ห้องประชุม 2	18
2	10	-	-	1	1	ห้องโสตฯ 3 ห้องแนะแนว 1 ห้องสำนักงาน 1 ห้องผลิตสื่อ 1	15
3	3	2	-	2	11	-	18
4	14	2	-	1	1	-	20
6	12	1	-	3	2	-	18
<b>รวม</b>	<b>59</b>	<b>9</b>	<b>5</b>	<b>9</b>	<b>18</b>	<b>11</b>	<b>111</b>

แหล่งข้อมูล : งานอาคารสถานที่

ศูนย์วิชาและห้องปฏิบัติการ ตารางแสดงศูนย์วิชาและห้องปฏิบัติการ

กลุ่มสาระการเรียนรู้	ห้องศูนย์วิชา (ห้อง)	ห้องปฏิบัติการ (ห้อง)
ภาษาไทย	1	-
สังคมศึกษา ศาสนาและวัฒนธรรม	1	1
คณิตศาสตร์	1	-
วิทยาศาสตร์	2	11
ภาษาต่างประเทศ	5	1
พลานามัย	1	-
ศิลปศึกษา	-	3
การงานอาชีพและเทคโนโลยี	-	8
คอมพิวเตอร์	-	4
กิจกรรม	1	-
<b>ศูนย์วิทยบริการพรตพิทยพยัต</b>	<b>1</b>	<b>-</b>

อาคาร/สถานที่	จำนวน	
✓ เสาธง	2	เสา
✓ พระพุทธรูปประจำโรงเรียน	1	องค์
✓ อนุสาวรีย์หลวงพรต ฯ ท่านเลี่ยม	1	แห่ง
✓ อาคารเรียน	6	หลัง
✓ อาคารฝึกพลศึกษา	2	หลัง
✓ อาคารฝึกงาน	7	หลัง
✓ หอประชุม	1	หลัง
✓ อาคาร รังสิตพล	1	หลัง
✓ อาคารพยาบาล (ฟ่อน เมืองปัก)	1	หลัง
✓ อาคารเก็บพัสดุ/อุปกรณ์	1	หลัง
✓ ศาลาห้องสมุดวิทยาศาสตร์	1	หลัง
✓ สนามบาสเกตบอล	2	สนาม
✓ สนามเทนนิส (สุตริภคาวาร)	1	สนาม
✓ สนามตะกร้อ	1	สนาม
✓ สนามฟุตบอล	1	สนาม
✓ ลานโดมอเนกประสงค์	1	แห่ง
✓ สนามเปตอง	4	สนาม
✓ ลานอเนกประสงค์	1	แห่ง
✓ ลานกีฬาต้านยาเสพติด	1	แห่ง
✓ ลานปฏิบัติธรรม	1	แห่ง
✓ สวนสักอรั่มศรี	1	แห่ง
✓ อุทยานการศึกษาบ้านหลวงพรตพิสุทธิ์	1	หลัง
✓ บ้านพักผู้บริหาร	1	หลัง
✓ บ้านพักครู	2	หลัง
✓ บ้านพักครูแบบเรือนแถว (7 ห้อง)	2	หลัง
✓ บ้านพักนักรการแบบแฟลต (6 หน่วย)	1	แห่ง
✓ บ้านพักนักรการ	1	หลัง
✓ ถังเก็บน้ำประปาขนาดบรรจุ 1 แสนลิตร	1	ถัง
✓ สุขาชาย - สุขาหญิง	7	หลัง
✓ ที่ดินแบ่งเช่า	30	ไร่

แหล่งข้อมูล : งานอาคารสถานที่

## ทรัพยากรและสิ่งอำนวยความสะดวกด้านเทคโนโลยี

ตารางแสดงข้อมูลจำนวนคอมพิวเตอร์

ที่	รายการ	จำนวน (เครื่อง)
1	คอมพิวเตอร์ที่ใช้บริหาร,สำนักงาน	54
2	คอมพิวเตอร์ที่ใช้ในการเรียนการสอน	214
รวม		268

แหล่งข้อมูล : งานคอมพิวเตอร์

แผนภูมิ แสดงจำนวนคอมพิวเตอร์

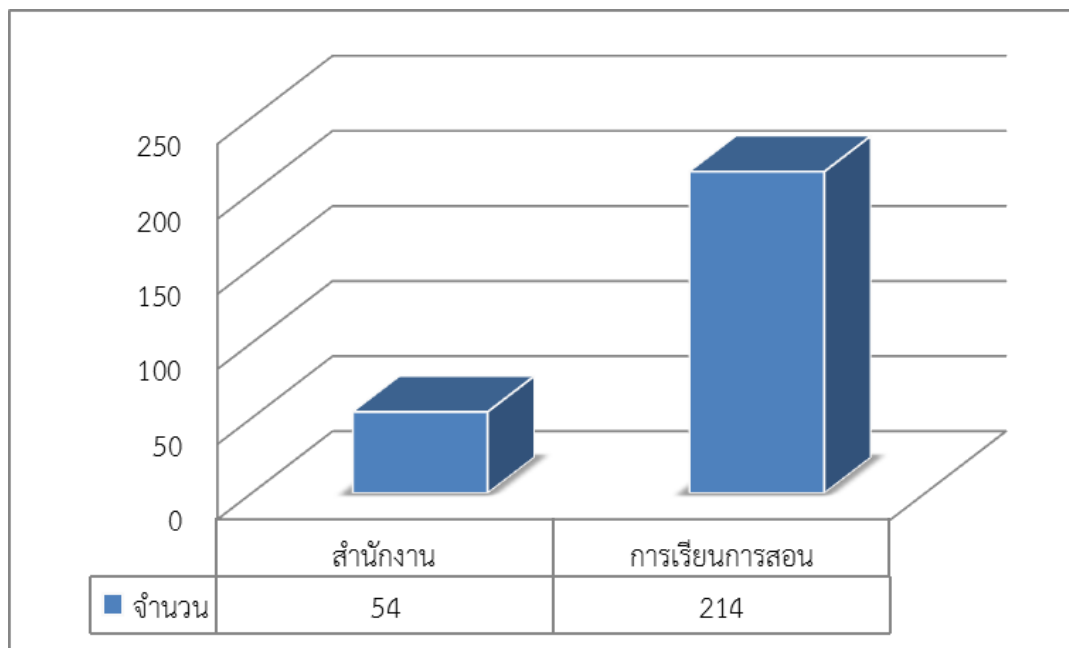

## ข้อมูลด้านงบประมาณและทรัพยากร

การจัดกรอบวงเงินใช้ในแผนปฏิบัติการของโรงเรียนพรตพิทยพยัต ปีการศึกษา 2558

รายได้	บาท	รายจ่าย	บาท	ร้อยละ
เงินงบประมาณ	13,107,013.84	งบดำเนินการ/เงินเดือน-ค่าจ้าง	28,131,976.84	87.04
เงินนอกงบประมาณ	19,215,512.32	งบพัฒนาคุณภาพการจัดการศึกษา	2,389,823.86	7.39
รวมรายรับ	32,322,526.16	รวมรายจ่าย	30,521,800.70	94.43

แหล่งข้อมูล : งานประกันคุณภาพการศึกษา

แผนภูมิแสดงรายจ่ายของสถานศึกษา ปีการศึกษา 2558

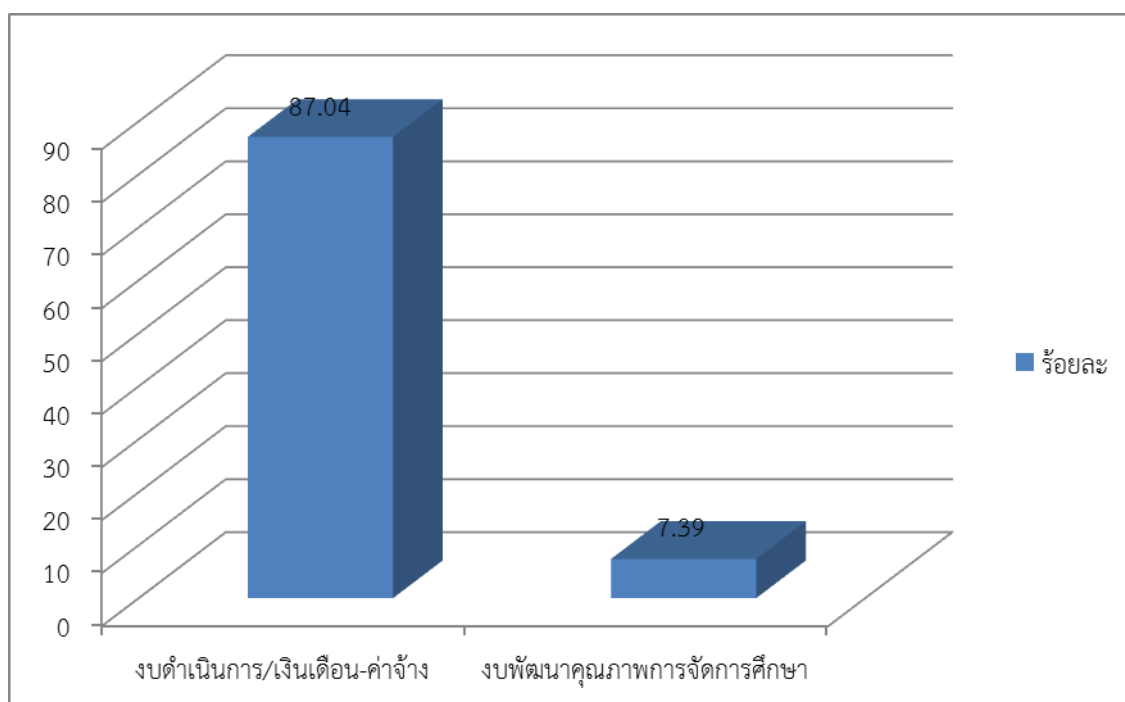

## ข้อมูลเกี่ยวกับการประกันคุณภาพการศึกษาของโรงเรียน

### ตารางแสดงผลการประเมินคุณภาพภายนอก (สมศ.) รอบที่ 1

มาตรฐาน	ระดับคุณภาพ		
	ดี	พอใช้	ปรับปรุง
<b>ด้านผู้เรียนระดับมัธยมศึกษา</b>			
มาตรฐานที่ 1 ผู้เรียนมีคุณธรรม จริยธรรมและค่านิยมที่พึงประสงค์	✓		
มาตรฐานที่ 4 ผู้เรียนมีความสามารถในการคิดวิเคราะห์ คิดสังเคราะห์ มีวิจารณญาณ มีความคิดสร้างสรรค์ คิดไตร่ตรองและมีวิสัยทัศน์		✓	
มาตรฐานที่ 5 ผู้เรียนมีความรู้และทักษะที่จำเป็นตามหลักสูตร		✓	
มาตรฐานที่ 6 ผู้เรียนมีทักษะในการแสวงหาความรู้ด้วยตนเอง รักการเรียนรู้และพัฒนาตนเองอย่างต่อเนื่อง	✓		
มาตรฐานที่ 9 ผู้เรียนมีทักษะในการทำงาน รักการทำงาน สามารถทำงานร่วมกับผู้อื่นได้และมีเจตคติที่ดีต่ออาชีพสุจริต	✓		
มาตรฐานที่ 10 ผู้เรียนมีสุขนิสัย สุขภาพกายและสุขภาพจิตที่ดี	✓		
มาตรฐานที่ 12 ผู้เรียนมีสุนทรียภาพและลักษณะนิสัยด้านศิลปะ ดนตรี และกีฬา	✓		
<b>ด้านผู้บริหาร</b>			
มาตรฐานที่ 13 สถานศึกษามีการจัดองค์กร / โครงสร้างและการบริหารงานอย่างเป็นระบบครบวงจรให้บรรลุเป้าหมายการศึกษา	✓		
มาตรฐานที่ 14 สถานศึกษาส่งเสริมความสัมพันธ์และความร่วมมือกับชุมชนในการพัฒนาการศึกษา	✓		
มาตรฐานที่ 18 สถานศึกษามีการจัดกิจกรรมและการเรียนการสอนโดยเน้นผู้เรียนเป็นสำคัญ	✓		
มาตรฐานที่ 20 ผู้บริหารมีภาวะผู้นำและมีความสามารถในการบริหารจัดการ	✓		
มาตรฐานที่ 25 สถานศึกษามีหลักสูตรเหมาะสมกับผู้เรียนและท้องถิ่น มีสื่อการเรียนการสอนที่เอื้อต่อการเรียนรู้	✓		
<b>ด้านครู</b>			
มาตรฐานที่ 22 ครูมีความสามารถในการจัดการเรียนการสอนอย่างมีประสิทธิภาพและเน้นผู้เรียนเป็นสำคัญ	✓		
มาตรฐานที่ 24 ครูมีคุณวุฒิ/ความรู้ ความสามารถตรงกับงานที่รับผิดชอบและมีครูเพียงพอ	✓		

## ตารางแสดงผลการประเมินคุณภาพภายนอก (สมศ.) รอบที่ 2

การศึกษาขั้นพื้นฐาน : มัธยมศึกษา	ผลการประเมิน อิงเกณฑ์		ผลการประเมิน อิงสถานศึกษา		ค่าเฉลี่ย	ผลการรับรอง มาตรฐาน คุณภาพ
	ค่าเฉลี่ย	ระดับคุณภาพ	คะแนน	ระดับคุณภาพ		
<b>ด้านผู้เรียน</b>						
มาตรฐานที่ 1 ผู้เรียนมีคุณธรรม จริยธรรมและค่านิยมที่พึงประสงค์	3.38	ดี	4	ดีมาก	3.68	ได้มาตรฐาน
มาตรฐานที่ 2 ผู้เรียนมีสุขนิสัย สุขภาพกาย และสุขภาพจิตที่ดี	3.59	ดีมาก	4	ดีมาก	3.80	ได้มาตรฐาน
มาตรฐานที่ 3 ผู้เรียนมีสุนทรียภาพและลักษณะนิสัยด้านศิลปะ ดนตรี และกีฬา	3.41	ดี	4	ดีมาก	3.71	ได้มาตรฐาน
มาตรฐานที่ 4 ผู้เรียนมีความสามารถในการคิดวิเคราะห์ คิดสังเคราะห์ มีวิจารณญาณ มีความคิดสร้างสรรค์คิดไตร่ตรองและมีวิสัยทัศน์	2.78	ดี	4	ดีมาก	3.39	ได้มาตรฐาน
มาตรฐานที่ 5 ผู้เรียนมีความรู้และทักษะที่จำเป็นตามหลักสูตร	1.94	พอใช้	2	พอใช้	1.97	ไม่ได้มาตรฐาน
มาตรฐานที่ 6 ผู้เรียนมีทักษะในการแสวงหาความรู้ด้วยตนเอง รักการเรียนรู้และพัฒนาตนเองอย่างต่อเนื่อง	3.01	ดี	4	ดีมาก	3.51	ได้มาตรฐาน
มาตรฐานที่ 7 ผู้เรียนมีทักษะในการทำงาน รักการทำงาน สามารถทำงานร่วมกับผู้อื่นได้และมีเจตคติที่ดีต่อ อาชีพสุจริต	3.20	ดี	4	ดีมาก	3.60	ได้มาตรฐาน
<b>ด้านครู</b>						
มาตรฐานที่ 8 ครูมีคุณวุฒิ/ความรู้ ความสามารถตรงกับงานที่รับผิดชอบและมีครูเพียงพอ	3.45	ดี	4	ดีมาก	3.73	ได้มาตรฐาน
มาตรฐานที่ 9 ครูมีความสามารถในการจัดการเรียนการสอนอย่างมีประสิทธิภาพ และเน้นผู้เรียนเป็นสำคัญ	3.03	ดี	4	ดีมาก	3.52	ได้มาตรฐาน
<b>ด้านผู้บริหาร</b>						
มาตรฐานที่ 10 ผู้บริหารมีภาวะผู้นำและมีความสามารถในการบริหารจัดการ	3.50	ดีมาก	4	ดีมาก	3.75	ได้มาตรฐาน
มาตรฐานที่ 11 สถานศึกษามีการจัดองค์กร / โครงสร้างและการบริหารงานอย่าง เป็นระบบ ครบวงจร ให้บรรลุเป้าหมายการศึกษา	3.66	ดีมาก	4	ดีมาก	3.83	ได้มาตรฐาน
มาตรฐานที่ 12 สถานศึกษามีการจัดกิจกรรม และการเรียนการสอนโดยเน้นผู้เรียน เป็นสำคัญ	3.59	ดีมาก	4	ดีมาก	3.80	ได้มาตรฐาน
มาตรฐานที่ 13 สถานศึกษามีหลักสูตรเหมาะสมกับ ผู้เรียนและท้องถิ่น มีสื่อการเรียน การสอนที่เอื้อต่อการเรียนรู้	3.20	ดี	3	ดี	3.10	ได้มาตรฐาน
มาตรฐานที่ 14 สถานศึกษาส่งเสริม ความสัมพันธ์ และความร่วมมือ กับชุมชนในการพัฒนา การศึกษา	3.60	ดีมาก	4	ดีมาก	3.80	ได้มาตรฐาน
ผลการจัดการศึกษาของสถานศึกษาในภาพรวมได้มาตรฐานคุณภาพ สมศ. <input checked="" type="checkbox"/> ได้ <input type="checkbox"/> ไม่ได้						



**ตารางสรุปผลการประเมินคุณภาพภายนอก (สมศ.) รอบที่ 3**  
**จำแนกตามกลุ่มตัวบ่งชี้ระดับการศึกษาขั้นพื้นฐาน : มัธยมศึกษา**

การศึกษาขั้นพื้นฐาน (มัธยมศึกษา)	น้ำหนัก (คะแนน)	คะแนน ที่ได้	ระดับ คุณภาพ
<b>กลุ่มตัวบ่งชี้พื้นฐาน</b>			
ตัวบ่งชี้ที่ ๑ ผู้เรียนมีสุขภาพกายและสุขภาพจิตที่ดี	๑๐.๐๐	๙.๗๘	ดีมาก
ตัวบ่งชี้ที่ ๒ ผู้เรียนมีคุณธรรม จริยธรรมและค่านิยมที่พึงประสงค์	๑๐.๐๐	๙.๕๙	ดีมาก
ตัวบ่งชี้ที่ ๓ ผู้เรียนมีความใฝ่รู้ และเรียนรู้อย่างต่อเนื่อง	๑๐.๐๐	๙.๖๓	ดีมาก
ตัวบ่งชี้ที่ ๔ ผู้เรียนคิดเป็น ทำเป็น	๑๐.๐๐	๙.๑๐	ดีมาก
ตัวบ่งชี้ที่ ๕ ผลสัมฤทธิ์ทางการเรียนของผู้เรียน	๒๐.๐๐	๘.๓๘	พอใช้
ตัวบ่งชี้ที่ ๖ ประสิทธิภาพของการจัดการเรียนการสอนที่เน้นผู้เรียนเป็นสำคัญ	๑๐.๐๐	๘.๐๐	ดี
ตัวบ่งชี้ที่ ๗ ประสิทธิภาพของการบริหารจัดการและการพัฒนาสถานศึกษา	๕.๐๐	๕.๐๐	ดีมาก
ตัวบ่งชี้ที่ ๘ พัฒนาการของการประกันคุณภาพภายในโดยสถานศึกษาและต้นสังกัด	๕.๐๐	๔.๙๑	ดีมาก
<b>กลุ่มตัวบ่งชี้อัตลักษณ์</b>			
ตัวบ่งชี้ที่ ๙ ผลการพัฒนาให้บรรลุตามปรัชญา ปณิธาน/วิสัยทัศน์ พันธกิจ และวัตถุประสงค์ ของการจัดตั้งสถานศึกษา	๕.๐๐	๕.๐๐	ดีมาก
ตัวบ่งชี้ที่ ๑๐ ผลการพัฒนาตามจุดเน้นและจุดเด่นที่ส่งผลกระทบต่อเอกลักษณ์ของสถานศึกษา	๕.๐๐	๕.๐๐	ดีมาก
<b>กลุ่มตัวบ่งชี้มาตรการส่งเสริม</b>			
ตัวบ่งชี้ที่ ๑๑ ผลการดำเนินงานโครงการพิเศษเพื่อส่งเสริมบทบาทของสถานศึกษา	๕.๐๐	๕.๐๐	ดีมาก
ตัวบ่งชี้ที่ ๑๒ ผลการส่งเสริมพัฒนาสถานศึกษาเพื่อยกระดับมาตรฐาน รักษา มาตรฐาน และพัฒนาสู่ความเป็นเลิศ ที่สอดคล้องกับแนวทางการปฏิรูปการศึกษา	๕.๐๐	๕.๐๐	ดีมาก
<b>คะแนนรวม</b>	<b>๑๐๐.๐๐</b>	<b>๘๔.๓๙</b>	<b>ดี</b>
การรับรองมาตรฐานสถานศึกษา ระดับมัธยมศึกษา <ul style="list-style-type: none"> <li>● ผลคะแนนรวมทุกตัวบ่งชี้ ตั้งแต่ ๘๐ คะแนนขึ้นไป <input checked="" type="checkbox"/> ใช่ <input type="checkbox"/> ไม่ใช่</li> <li>● มีตัวบ่งชี้ที่ได้ระดับดีขึ้นไปอย่างน้อย ๑๐ ตัวบ่งชี้ จาก ๑๒ ตัวบ่งชี้ <input checked="" type="checkbox"/> ใช่ <input type="checkbox"/> ไม่ใช่</li> <li>● ไม่มีตัวบ่งชี้ใดที่มีระดับคุณภาพต้องปรับปรุงหรือต้องปรับปรุงเร่งด่วน <input checked="" type="checkbox"/> ใช่ <input type="checkbox"/> ไม่ใช่</li> </ul>			
สรุปผลการจัดการศึกษาระดับการศึกษาขั้นพื้นฐานของสถานศึกษาในภาพรวม			
<input checked="" type="checkbox"/> สมควรรับรองมาตรฐานการศึกษา <input type="checkbox"/> ไม่สมควรรับรองมาตรฐานการศึกษา			

**ตารางสรุปผลการประเมินคุณภาพภายนอกจำแนกเป็นรายมาตรฐานตามกฎกระทรวงฯ**  
ระดับการศึกษาขั้นพื้นฐาน : มัธยมศึกษา

ระดับการศึกษาขั้นพื้นฐาน (มัธยมศึกษา)	น้ำหนัก (คะแนน)	คะแนน ที่ได้	ระดับ คุณภาพ
<b>มาตรฐานที่ ๑ มาตรฐานที่ว่าด้วยผลการจัดการศึกษา</b>			
<b>กลุ่มตัวบ่งชี้พื้นฐาน</b>			
ตัวบ่งชี้ที่ ๑ ผู้เรียนมีความสุขกายและสุขภาพจิตที่ดี	๑๐.๐๐	๙.๗๘	ดีมาก
ตัวบ่งชี้ที่ ๒ ผู้เรียนมีคุณธรรม จริยธรรมและค่านิยมที่พึงประสงค์	๑๐.๐๐	๙.๕๙	ดีมาก
ตัวบ่งชี้ที่ ๓ ผู้เรียนมีความใฝ่รู้ และเรียนรู้อย่างต่อเนื่อง	๑๐.๐๐	๙.๖๓	ดีมาก
ตัวบ่งชี้ที่ ๔ ผู้เรียนคิดเป็น ทำเป็น	๑๐.๐๐	๙.๑๐	ดีมาก
ตัวบ่งชี้ที่ ๕ ผลสัมฤทธิ์ทางการเรียนของผู้เรียน	๒๐.๐๐	๘.๓๘	พอใช้
<b>กลุ่มตัวบ่งชี้อัตลักษณ์</b>			
ตัวบ่งชี้ที่ ๙ ผลการพัฒนาให้บรรลุตามปรัชญา ปณิธาน/วิสัยทัศน์ พันธกิจ และ วัตถุประสงค์ของการจัดตั้งสถานศึกษา	๕.๐๐	๕.๐๐	ดีมาก
ตัวบ่งชี้ที่ ๑๐ ผลการพัฒนาตามจุดเน้นและจุดเด่นที่ส่งผลกระทบต่อเป็นเอกลักษณ์ของ สถานศึกษา	๕.๐๐	๕.๐๐	ดีมาก
<b>กลุ่มตัวบ่งชี้มาตรการส่งเสริม</b>			
ตัวบ่งชี้ที่ ๑๑ ผลการดำเนินงานโครงการพิเศษเพื่อส่งเสริมบทบาทของสถานศึกษา	๕.๐๐	๕.๐๐	ดีมาก
<b>มาตรฐานที่ ๒ มาตรฐานที่ว่าด้วยการบริหารจัดการศึกษา</b>			
<b>กลุ่มตัวบ่งชี้พื้นฐาน</b>			
ตัวบ่งชี้ที่ ๗ ประสิทธิภาพของการบริหารจัดการและการพัฒนาสถานศึกษา	๕.๐๐	๕.๐๐	ดีมาก
<b>กลุ่มตัวบ่งชี้มาตรการส่งเสริม</b>			
ตัวบ่งชี้ที่ ๑๒ ผลการส่งเสริมพัฒนาสถานศึกษาเพื่อยกระดับมาตรฐาน รักษามาตรฐาน และพัฒนาสู่ความเป็นเลิศ ที่สอดคล้องกับแนวทางการปฏิรูปการศึกษา	๕.๐๐	๕.๐๐	ดีมาก
<b>มาตรฐานที่ ๓ มาตรฐานที่ว่าด้วยการจัดการเรียนการสอนที่เน้นผู้เรียนเป็นสำคัญ</b>			
<b>กลุ่มตัวบ่งชี้พื้นฐาน</b>			
ตัวบ่งชี้ที่ ๖ ประสิทธิภาพของการจัดการเรียนการสอนที่เน้นผู้เรียนเป็นสำคัญ	๑๐.๐๐	๘.๐๐	ดี
<b>มาตรฐานที่ ๔ มาตรฐานที่ว่าด้วยการประกันคุณภาพภายใน</b>			
<b>กลุ่มตัวบ่งชี้พื้นฐาน</b>			
ตัวบ่งชี้ที่ ๘ พัฒนาการของการประกันคุณภาพภายในโดยสถานศึกษาและ ต้นสังกัด	๕.๐๐	๔.๙๑	ดีมาก
<b>ผลรวมคะแนนทั้งหมด</b>	<b>๑๐๐.๐๐</b>	<b>๘๔.๓๙</b>	<b>ดี</b>

**ระดับคุณภาพ**

- ระดับ 1     ระดับ 2     ระดับ 3     ระดับ 4     ระดับ 5  
 ( ปรับปรุง )    ( พอใช้ )    ( ดี )    ( ดีมาก )    ( ดีเยี่ยม )

แหล่งข้อมูล : งานประกันคุณภาพการศึกษา

## สภาพและบรรยากาศการเรียนรู้

### ข้อมูลแหล่งเรียนรู้ในโรงเรียน

1 ห้องสมุดมีขนาด 4 ห้องเรียน ขนาด กว้าง 10 เมตร ยาว 38 เมตร มีหนังสือทั้งหมด 58,365 เล่ม สถิติการใช้ห้องสมุดของนักเรียนต่อวัน 432 คน ปีการศึกษา 2556 เดือนที่นักเรียนเข้าใช้มากที่สุด คือ กรกฎาคม เดือนที่นักเรียนเข้าใช้น้อยที่สุด คือ มีนาคม การยืม-คืนหนังสือในห้องสมุดใช้โปรแกรมระบบงานห้องสมุด School ICT) จำนวนนักเรียนที่ใช้ห้องสมุดในปีการศึกษา 2556 เฉลี่ย 453 คน / วัน คิดเป็นร้อยละ 16.64. ของนักเรียนทั้งหมด

2 อุทยานการศึกษา บ้านพรตพิสุทธิ์ เนื้อที่ 2 ไร่ เป็นแหล่งเรียนรู้ของชุมชนลาดกระบัง และเป็นแหล่งเรียนดนตรีไทย และศิลปะพื้นบ้าน

3 ศูนย์เทคโนโลยีสารสนเทศ อาคาร 1 สำหรับนักเรียนใช้ในการสืบค้นข้อมูล จำนวน 4 ห้อง มีจำนวนเครื่องคอมพิวเตอร์ในการสืบค้น 200 เครื่อง

4 ศูนย์วิทยบริการ ห้องสมุด สำหรับนักเรียนใช้ในการสืบค้นข้อมูล จำนวน 1 ห้อง มีจำนวนเครื่องคอมพิวเตอร์ในการสืบค้น 10 เครื่อง

### ข้อมูลการให้แหล่งเรียนรู้ภายในและภายนอก ปีการศึกษา 2556

แหล่งเรียนรู้ภายใน		แหล่งเรียนรู้ภายนอก	
ชื่อแหล่งเรียนรู้	สถิติการใช้จำนวนครั้ง/ปี	ชื่อแหล่งเรียนรู้	สถิติการใช้จำนวนครั้ง/ปี
1. ศูนย์การเรียนรู้ภาษาไทย	200	1. สถาบันเทคโนโลยีพระจอมเกล้าเจ้าคุณทหารลาดกระบัง	30
2. ศูนย์การเรียนรู้คณิตศาสตร์	400	2. วิทยาลัยช่างศิลป์	30
3. หอประชุม 50 ปี	200	3. หอสมุดเฉลิมพระเกียรติ	50
4. คลินิกคณิตศาสตร์	150	4. สนามบินสุวรรณภูมิ	10
5. ศูนย์การเรียนรู้วิทยาศาสตร์	1,000	5. สถานีรับสัญญาณดาวเทียมลาดกระบัง	10
6. ศูนย์ฟิสิกส์	500	6. วัดสุทธาโภชน์	2
7. ศูนย์ชีววิทยา	500	7. วัดปลูกศรัทธา	3
8. ศูนย์เคมี	500	8. วัดอุทัยธรรมาราม	1
9. สวนวิทยาศาสตร์	400	9. วัดลาดกระบัง	1
10. อุทยานการศึกษาบ้านพรตพิสุทธิ์	200	10. วัดทิพพาวาส	1
11. ห้องธรรมะ	300	11. นิคมอุตสาหกรรมลาดกระบัง	10

แหล่งเรียนรู้ภายใน		แหล่งเรียนรู้ภายนอก	
ชื่อแหล่งเรียนรู้	สถิติการใช้ จำนวนครั้ง/ปี	ชื่อแหล่งเรียนรู้	สถิติการใช้ จำนวนครั้ง/ปี
12. ศูนย์การเรียนรู้ศิลปะ	200	12. ตลาดน้ำมอญนคร	20
13. ห้องนาฏศิลป์	280	13. สำนักงานเขตลาดกระบัง	10
14. ศูนย์การเรียนรู้ดนตรีไทย	290	14. โรงพยาบาลลาดกระบัง	10
15. ศูนย์การเรียนรู้ดนตรีสากล	300	15. สวนพระนคร	20
16. กลุ่มสาระการงานอาชีพฯ		16. ห้องสมุดกรุงเทพมหานคร	20
• แปลงเกษตร/ห้องเกษตร	230	17. ดรีมเวิร์ล	4
• ห้องปฏิบัติการงานช่าง	240	18. อาร์ต ออฟ พาราไดซ์	1
• ห้องปฏิบัติการงานประดิษฐ์	200	19. สยามนิรมิต	1
• ห้องปฏิบัติการงานอาหาร	300		
• ห้องปฏิบัติการงานดอกไม้ ประดิษฐ์	400		
ห้องปฏิบัติการคอมพิวเตอร์	400		
18. ห้องกิจกรรมแนะแนว	460		
19. ศูนย์การเรียนรู้สุขศึกษาฯ	500		
20. แหล่งเรียนรู้เรื่องสารเสพติด	300		
21. ห้องมัลติมีเดีย (Sound Lab)	500		
22. ศูนย์การเรียนรู้ ภาษาต่างประเทศ	200		
23. ป้ายพุทธศาสนสุภาษิต	400		
24. ป้ายนิเทศตามอาคาร ทั้งภายใน ห้องเรียนและนอกห้องเรียน	400		
25. ลานสายฝน	300		
26. ลานสวนสน	200		
27. ลานสหกรณ์	200		
28. หอประชุมแม่จ้อย- ดร.อนันต์ เล็กใจซื่อ	200		
29. ลานโคมอเนกประสงค์	200		
30. สนามกีฬาโรงเรียน	300		

ปราชญ์ชาวบ้าน /ภูมิปัญญาท้องถิ่น ผู้ทรงคุณวุฒิ ที่สถานศึกษาเชิญมาให้ความรู้แก่ครู นักเรียน  
ในปีการศึกษา 2558

ชื่อ-สกุล	ความรู้เรื่อง	สถิติการให้ความรู้ (ครั้ง : ปี)
คุณจตุรงค์ แก้วมณี	การฝึกเครื่องบินสี่ช่องสัญญาณ	20
พระอาจารย์ธนาเศรษฐ์ ธนเสถียรรัฐ	ศีล 5 กับชีวิตนักเรียนชั้นมัธยมศึกษาปีที่ 4	6
คุณบัวเขียว โนนราชา	อาหารในท้องถิ่น	1
คุณภักดิ์ธิดา มะโนสีลา	การประดิษฐ์ของที่ระลึกประจำท้องถิ่น	1
คุณกาญจนา ปัญญา สุวรรณสุขุโ	จักรยานปั่นน้ำโซล่าเซลล์	5
พระมหาธนัท หาสธโน	คุณธรรมจริยธรรม	40
พระมหาชัชชัย ภูตบุญโญ	การปฏิบัติตนตามหลักศาสนา	40
นางจิตชยา สุภาพงษ์	การดูแลสุขภาพกายแบบองค์รวม	2
	ช่างตัดผมชาย	3
นางสาวอุษา แซ่ลิ้ม	การดูแลสุขภาพจิต	2
นายคณพศ บุญเนา	แนะนำอาหารเพื่อสุขภาพ	1
นางวนิชา ก้อนรัตน์	การผลิตของที่ระลึกของชุมชน และช่องทางการจำหน่าย	1

ตารางแสดง งาน/โครงการ/กิจกรรมที่ประสบความสำเร็จ ในปีการศึกษา 2558

โรงเรียนประสบความสำเร็จในการดำเนินโครงการต่อไปนี้

โครงการ / กิจกรรม	
<b>โครงการพัฒนาศักยภาพผู้เรียน</b>	
1	กิจกรรมการวัดผลและประเมินผลการเรียน
2	กิจกรรมทะเบียนประวัตินักเรียน
3	กิจกรรมพัฒนางานทะเบียนวัดผล
4	กิจกรรมพัฒนานักเรียนกลุ่มเสี่ยงต่อการไม่จบหลักสูตร
5	กิจกรรมพิธีมอบประกาศนียบัตรนักเรียนที่จบหลักสูตร
7	กิจกรรมติว GAT PAT O-NET LAS
8	กิจกรรมการสอนปรับพื้นฐาน ม. 1 และ ม. 4
9	กิจกรรมพัฒนางานสำนักงานวิชาการ
10	กิจกรรมส่งเสริมความเป็นเลิศทางวิชาการ
11	กิจกรรมงานส่งเสริมวิชาการสู่ชุมชน
<b>โครงการวิจัยและพัฒนาหลักสูตรสถานศึกษา</b>	
12	กิจกรรมมหกรรมนำเสนอผลงานวิชาการIS
13	กิจกรรมปรับปรุงและพัฒนาหลักสูตรสถานศึกษา
14	กิจกรรมศึกษาดูงานโรงเรียนมาตรฐานสากลของบุคลากร
15	กิจกรรมอบรมครูในเรื่องการจัดการเรียนรู้วิชา IS
<b>โครงการพัฒนางานบริหารวิชาการ</b>	
16	กิจกรรมงานจัดการเรียนการสอน
17	กิจกรรมรับสมัครนักเรียน ม. 1 และ ม. 4
18	กิจกรรมนิเทศการศึกษา
19	กิจกรรมเปิดบ้านการศึกษา ( Open House )
20	กิจกรรมเศรษฐกิจพอเพียง
<b>โครงการพัฒนางานบริหารงบประมาณ</b>	
21	กิจกรรมพัฒนาระบบงานสำนักงานผู้อำนวยการ
22	กิจกรรมจัดฝึกอบรมการใช้งานระบบ E -Office
23	กิจกรรมพัฒนาระบบบริหารจัดการงานนโยบายและแผนงาน
24	กิจกรรมจัดทำแผนปฏิบัติการประจำปีงบประมาณ 2559
25	กิจกรรมพัฒนาระบบงานการเงิน - งานบัญชี
26	กิจกรรมจัดซื้อพัสดุ - ครุภัณฑ์ส่วนกลาง
27	กิจกรรมปรับปรุงซ่อมบำรุงพัสดุ - ครุภัณฑ์ส่วนกลาง
28	กิจกรรมพัฒนาระบบงานพัสดุ
29	กิจกรรมพัฒนาระบบงานประกันคุณภาพการศึกษา 2558
30	กิจกรรมพัฒนาระบบงานสารสนเทศ

โครงการ / กิจกรรม	
<b>โครงการพิเศษ</b>	
31	โครงการจัดธรรมเนียมโรงเรียน
<b>โครงการพัฒนางานบริหารงานบุคลากร</b>	
32	กิจกรรมจัดซื้อวัสดุครุภัณฑ์สำนักงานและอุปกรณ์สำนักงาน
<b>โครงการประสาน ส่งเสริม คุณธรรม จริยธรรม</b>	
33	กิจกรรมปฐมนิเทศนักเรียนเข้าใหม่ชั้น ม. 1 และ ม. 4
34	กิจกรรมปัจฉิมนิเทศนักเรียนจบชั้น ม. 3 และ ม. 6
35	กิจกรรมวันสำคัญทางราชการและสถานศึกษา
<b>โครงการประสาน ส่งเสริม และดูแลช่วยเหลือนักเรียน</b>	
36	กิจกรรมสาระน่ารู้ สุขภาพ เพศ เอดส์ งดสูบบุหรี่
37	กิจกรรมสถานักเรียน
38	กิจกรรมบูรณาการทักษะชีวิต จิตอาสา
<b>โครงการส่งเสริมสุขภาพและอนามัย</b>	
39	กิจกรรมส่งเสริมสุขภาพอนามัย
40	กิจกรรมตรวจสุขภาพนักเรียนประจำปี
41	กิจกรรมตรวจสุขภาพครูประจำปี
42	กิจกรรมบริจาคน้ำดื่ม
43	กิจกรรมรู้ทัน ป้องกัน โรคติดต่อตามฤดูกาล
<b>โครงการพัฒนางานบริหารทั่วไป</b>	
44	กิจกรรมพัฒนาและส่งเสริมความรู้ด้านโภชนาการ
45	กิจกรรมจัดวารสารโรงเรียน / แผ่นพับ / การ์ดอวยพร
46	กิจกรรมพัฒนาระบบบริหารจัดการ
47	กิจกรรมพัฒนาระบบงานและจัดเก็บเอกสาร
48	กิจกรรมรักษต้นไม้
49	กิจกรรมพัฒนาสภาพแวดล้อม
50	กิจกรรมปรับปรุงซ่อมแซมดูแลรักษาโสตทัศนูปกรณ์และพัฒนาเสียงตามสาย
51	กิจกรรมสร้างเตาเผาถ่าน
52	กิจกรรมพัฒนาปรับปรุงทางระบายน้ำและลอกท่อ ยกพื้นถนนภายในบริเวณโรงเรียน
53	กิจกรรมพัฒนาปรับปรุงอาคารและโรงอาหาร
54	กิจกรรมปรับปรุงและพัฒนาระบบไฟฟ้าภายในโรงเรียน
55	กิจกรรมปรับปรุงงานประปาและน้ำดื่มในโรงเรียน
56	กิจกรรมบำรุงรักษาอาคารสถานที่และสิ่งแวดล้อม
57	กิจกรรมชุมชนสัมพันธ์
58	กิจกรรมสร้างขวัญและกำลังใจของบุคลากร

โครงการ / กิจกรรม	
โครงการพัฒนาและยกระดับคุณภาพผู้เรียน	
59	กิจกรรมค่ายวิทยาศาสตร์
60	กิจกรรมสัปดาห์วิทยาศาสตร์
61	กิจกรรมอากาศยาน
62	กิจกรรมยกระดับคุณภาพการศึกษารายวิชาวิทยาศาสตร์
63	กิจกรรมคลินิกคณิตศาสตร์
64	กิจกรรมค่ายคณิตศาสตร์
65	กิจกรรมส่งเสริมทักษะคณิตศาสตร์
66	กิจกรรมส่งเสริมทักษะคณิตศาสตร์ภายนอกโรงเรียน
67	กิจกรรมวันสุนทรภู่
68	กิจกรรมส่งเสริมความเป็นเลิศทางทักษะภาษาไทย
69	กิจกรรมฝึกทักษะ อ่าน คิด วิเคราะห์
70	กิจกรรมวันสำคัญทางศาสนา
71	กิจกรรมแข่งขันตอบปัญหาทางสังคมศึกษา
72	กิจกรรมส่งเสริมการเรียนการสอน
73	กิจกรรมพัฒนาการเรียนการสอนช่างอุตสาหกรรม
74	กิจกรรมการจัดการเรียนการสอนคหกรรม
75	กิจกรรมโยธวาธิตและดนตรีสากล
76	กิจกรรมส่งเสริมการเรียนการสอนศิลปะและผลิตภัณฑ์กระดาษสา
77	กิจกรรมสร้างสรรค์ผลิตสื่อการเรียนการสอนศิลปะ
78	กิจกรรมส่งเสริมการแข่งขันทักษะความสามารถทางศิลปะ
79	กิจกรรมการเรียนการสอนภาษาอังกฤษกับครูเจ้าของภาษา
80	กิจกรรมแข่งขันทักษะภาษาอังกฤษภายนอก
81	กิจกรรม Morning Talk
82	กิจกรรมวันคริสต์มาส
83	กิจกรรมค่ายพัฒนาศักยภาพด้านภาษาอังกฤษเพื่อการสื่อสาร
84	กิจกรรมวันตรุษจีน
85	กิจกรรมแข่งขันทักษะภาษาจีนภายนอก
86	กิจกรรมพัฒนาคุณภาพการเรียนการสอนภาษาจีนวัดความรู้
87	กิจกรรมค่ายภาษาจีนเพื่อพัฒนาทักษะกระบวนการ
88	กิจกรรมแข่งขันทักษะภาษาฝรั่งเศสภายนอก
89	กิจกรรมค่ายภาษาฝรั่งเศส
90	กิจกรรมพัฒนาคุณภาพการเรียนการสอนภาษาฝรั่งเศส
91	กิจกรรมละครเพลงภาษาฝรั่งเศส
92	กิจกรรม กองทุนเงินให้กู้ยืมเพื่อการศึกษา
93	กิจกรรมเงินอุดหนุนปัจจัยพื้นฐานสำหรับนักเรียนยากจน
94	กิจกรรมทุนการศึกษาโรงเรียนพรตพิทยพยัต



โครงการ / กิจกรรม	
95	กิจกรรมทุนการศึกษาจากหน่วยงานภายนอก
96	กิจกรรมบรรยายพิเศษเพื่อเตรียมความพร้อมของนักเรียน
97	กิจกรรมเปิดโลกสถาบัน
98	กิจกรรมพี่พบน้อง
99	กิจกรรมพัฒนาสื่อการเรียนการสอน
100	กิจกรรมเผยแพร่ความรู้ให้ครูเพื่อนักเรียนเพื่อการเรียนร่วม
101	กิจกรรมสำรวจนักเรียนพิการเรียนร่วม
102	กิจกรรมพัฒนาคุณภาพนักเรียนพิการเรียนร่วม
103	กิจกรรมวัดความรู้สู่เส้นทาง O - NET
104	กิจกรรมสำรวจตน
105	กิจกรรมฝึกอบรบเทคนิคการคิด
106	กิจกรรมเผยแพร่เครื่องมือเก็บข้อมูลนักเรียน
107	กิจกรรมนิทรรศการแนะแนวการศึกษาและอาชีพ
108	กิจกรรมเปิดโลกกว้าง
109	กิจกรรมแนะแนวสู่ผู้จรรยา
110	กิจกรรมงานเทคนิคงานส่งเสริมการอ่าน

แหล่งข้อมูล : งานนโยบายและแผนงาน ข้อมูล ณ วันที่ 8 มีนาคม 2559

## ข้อมูลครูและบุคลากรทางการศึกษา

ตาราง แสดงข้อมูลครูและบุคลากร จำแนกตามตำแหน่ง ปีการศึกษา 2558

บุคลากร	จำนวน		
	ชาย	หญิง	รวม
ผู้อำนวยการโรงเรียน	1	-	1
รองผู้อำนวยการโรงเรียน	2	-	2
ครู	46	76	122
ลูกจ้างประจำ	9	2	11
ครูอัตราจ้าง	9	10	19
ลูกจ้างชั่วคราว	9	20	29
รวมทั้งสิ้น	76	108	184

แหล่งข้อมูล : งานบุคคล ข้อมูล ณ วันที่ 29 ก.พ. 2559

กราฟแสดงข้อมูลครูและบุคลากร จำแนกตามตำแหน่ง ปีการศึกษา 2558

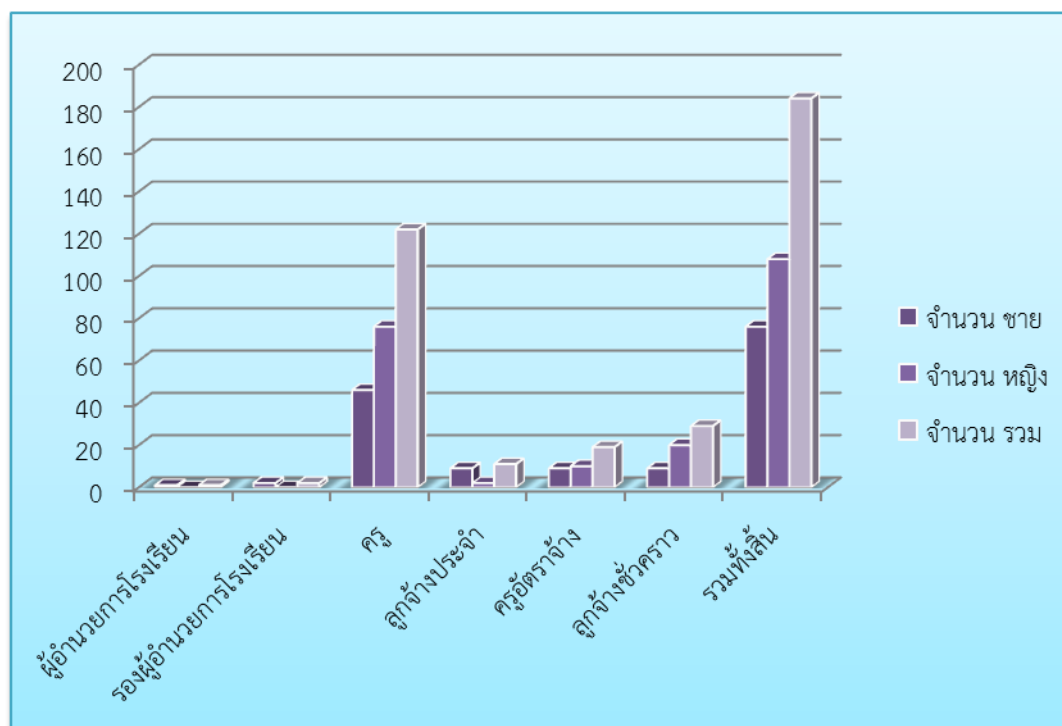

ตารางข้อมูล ผู้บริหาร ครู และบุคลากรทางการศึกษา (ประเภทข้าราชการ) แยกตามกลุ่มงาน  
กลุ่มสาระการเรียนรู้ ปีการศึกษา 2558

บุคลากร	เพศ (คน)		ระดับการศึกษา (คน)			ระดับตำแหน่ง (คน)			การเรียนการสอน (คน)		
	ชาย	หญิง	ป. ตรี	ป. โท	ป. เอก	คผช.	คศ. 1	คศ. 2	คศ. 3	ตรง วิชา เอก	วิชา อื่น
1.บริหาร											
1.1 ผู้อำนวยการ	1			1					1		
1.2 รองผู้อำนวยการ	2			2			1	1			
รวม											
2. ข้าราชการครู – สนับสนุนการสอน											
2.1 แนะนำ		4	3	1		2	1		1	2	2
รวม											
3. ข้าราชการครู –ปฏิบัติการสอน											
3.1 กลุ่มสาระภาษาไทย	2	9	9	1	1	2	3	2	4	10	1
3.2 กลุ่มสาระคณิตศาสตร์	5	11	12	4		7	4	4	1	15	1
3.3 กลุ่มสาระวิทยาศาสตร์	12	8	13	7		6	5	6	3	20	
3.4 กลุ่มสาระสังคมศึกษาฯ	5	12	15	2		4	5	5	3	15	2
3.5 กลุ่มสาระสุขศึกษา	9	1	8	2		2	2	2	4	10	
3.6 กลุ่มสาระศิลปะ	3	5	8			4	1	1	2	8	
3.7 กลุ่มสาระฯการงานอาชีพและเทคโนโลยี	8	9	11	6		4	3	8	2	17	
3.8 กลุ่มสาระฯภาษาต่างประเทศ	1	18	14	5		4	6	6	3	19	
รวม	48	77	93	31	1	35	31	35	24	116	6

แหล่งข้อมูล : งานบุคคล ข้อมูล ณ วันที่ 29 ก.พ. 2559

แผนภูมิแสดงข้อมูลข้าราชการครู ปีการศึกษา 2558 จำแนกตามวุฒิการศึกษา

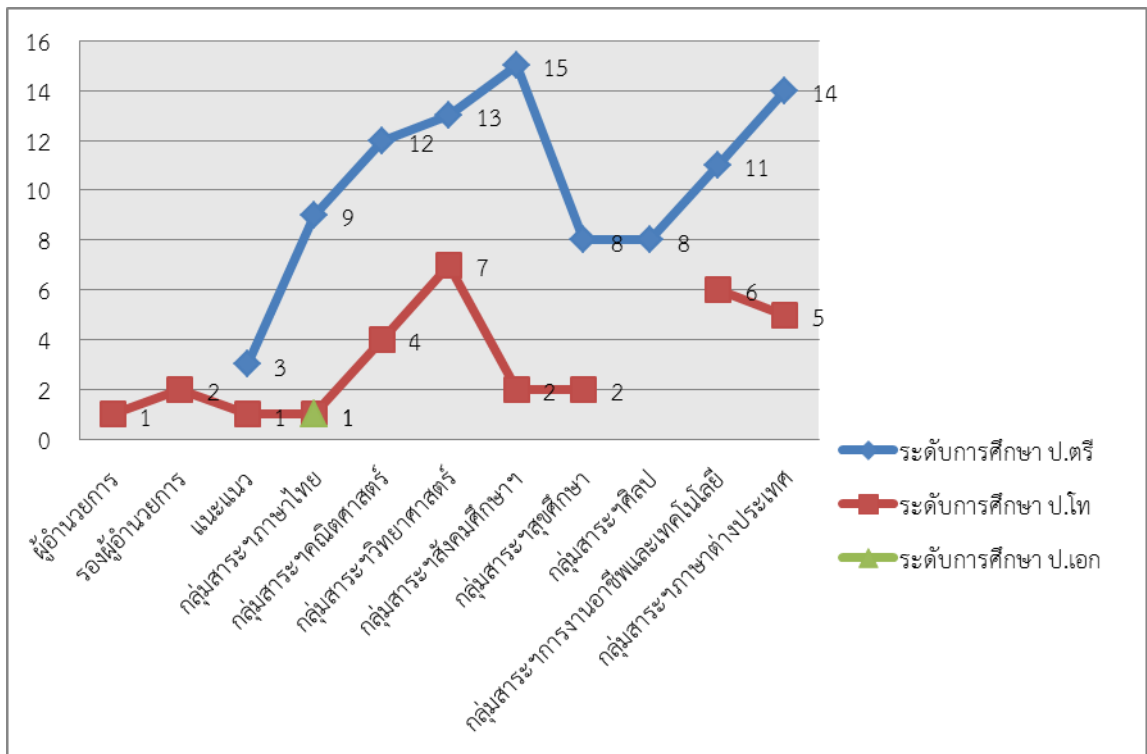

แผนภูมิ แสดงข้อมูล ข้าราชการครู ปีการศึกษา 2558 จำแนกตามวิทยฐานะ

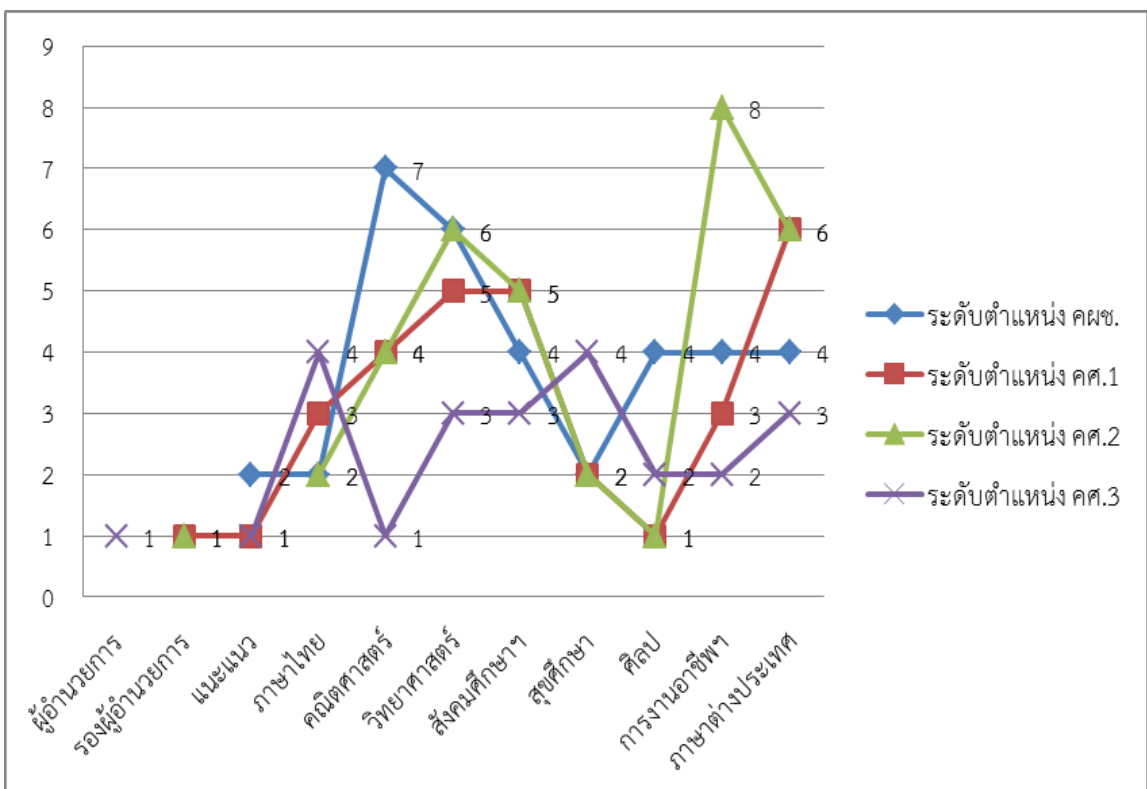

## รายงานการวิจัยในชั้นเรียน ปีการศึกษา 2558

กลุ่มงาน /กลุ่มสาระ/งาน	บุคลากร(คน)	จำนวนงานวิจัย	ร้อยละ
กลุ่มบริหาร			
- ผู้อำนวยการ	1	1	100
- รองผู้อำนวยการ	2	2	
กลุ่มสาระภาษาไทย	11	11	100
กลุ่มสาระศิลปะ	8	8	100
กลุ่มสาระภาษาต่างประเทศ	19	19	100
กลุ่มสาระคณิตศาสตร์	16	16	100
กลุ่มสาระวิทยาศาสตร์	20	20	100
กลุ่มสาระสังคมศึกษา ศาสนาและวัฒนธรรม	17	17	100
กลุ่มสาระการงานอาชีพและเทคโนโลยี	17	17	100
กลุ่มสาระสุขศึกษาและพลศึกษา	10	10	100
แนะแนว	4	4	100
<b>รวม</b>	<b>125</b>	<b>125</b>	<b>100</b>

แหล่งข้อมูล งานวิจัยและพัฒนาคุณภาพการศึกษา

### แผนภูมิแสดงรายงานการวิจัยในชั้นเรียน ปีการศึกษา 2558

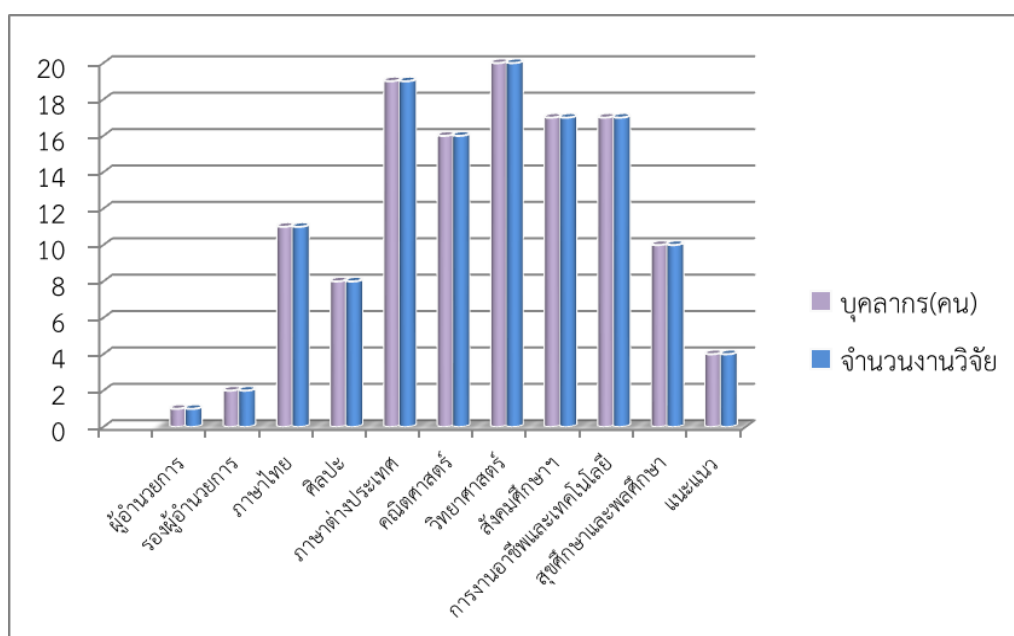

## ข้อมูลด้านผู้เรียน

ตาราง แสดงจำนวนนักเรียน ปีการศึกษา 2558 จำแนกตามระดับชั้นที่เปิดสอน

ช่วงชั้น/ระดับชั้น	แผนการจัดชั้นเรียน (ห้อง)	จำนวนนักเรียนทั้งหมด		
		ชาย	หญิง	รวม
ม.1	12	250	271	521
ม.2	12	249	296	545
ม.3	12	245	240	485
<b>รวม</b>	<b>36</b>	<b>744</b>	<b>807</b>	<b>1,551</b>
ม.4	12	239	295	534
ม.5	12	196	253	449
ม.6	12	185	321	506
<b>รวม</b>	<b>36</b>	<b>620</b>	<b>869</b>	<b>1,489</b>
<b>รวมทั้งสิ้น</b>	<b>72</b>	<b>1,364</b>	<b>1,676</b>	<b>3,040</b>

แหล่งข้อมูล: งานทะเบียน (ข้อมูล ณ วันที่ 10 พ.ย. 2558)

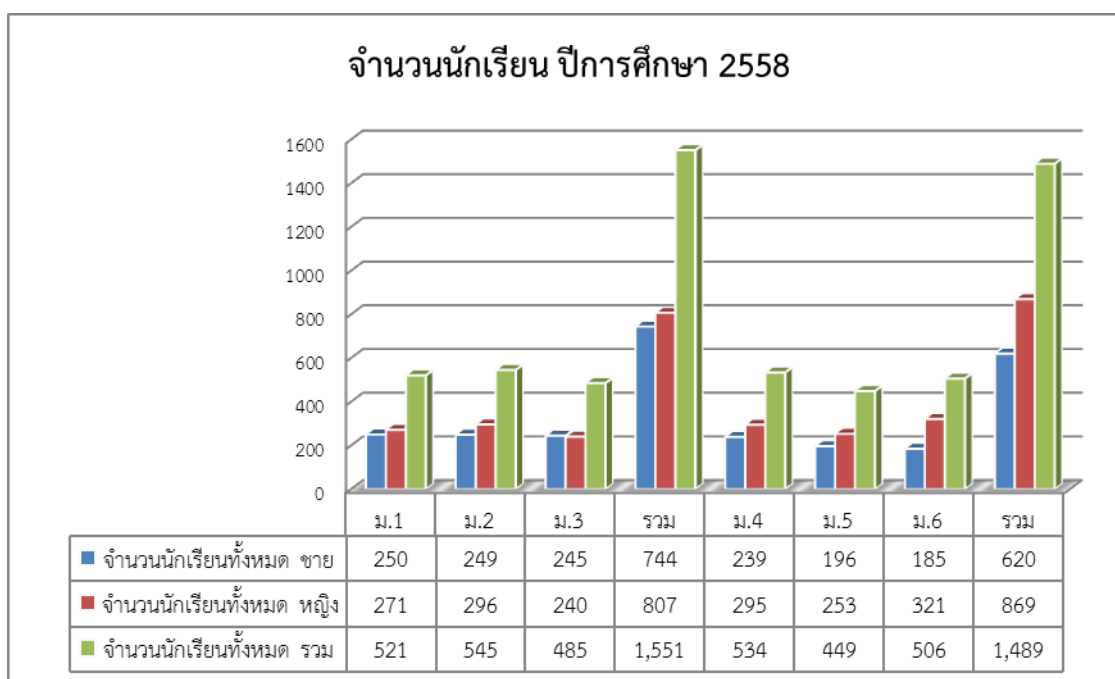

ตาราง เปรียบเทียบจำนวนนักเรียน ชั้นมัธยมศึกษาปีที่ 1-6 ปีการศึกษา 2557-2558

ระดับชั้น	ปีการศึกษา 2556			ปีการศึกษา 2557			ปีการศึกษา 2558		
	จำนวนห้อง	จำนวนนักเรียน	ร้อยละ	จำนวนห้อง	จำนวนนักเรียน	ร้อยละ	จำนวนห้อง	จำนวนนักเรียน	ร้อยละ
ม.1	12	550	19.47	12	557	18.75	12	521	17.14
ม.2	12	454	16.07	12	509	17.14	12	545	17.93
ม.3	10	401	14.19	12	435	14.65	12	485	15.95
ม.4	12	538	19.04	12	465	15.66	12	534	17.57
ม.5	12	511	18.09	12	515	17.34	12	449	14.77
ม.6	10	371	13.13	12	489	16.46	12	506	16.64
รวม	68	2,825	100.00	72	2,970	100.00	72	3,040	100.00

จากตารางเปรียบเทียบจำนวนนักเรียน ชั้นมัธยมศึกษาปีที่ 1-6 ปีการศึกษา 2556 – 2558 พบว่า ปีการศึกษา 2556 มีนักเรียนชั้นมัธยมศึกษาปีที่ 4 จำนวนมากที่สุด (ร้อยละ 19.04) และจำนวนน้อยที่สุด คือ นักเรียนชั้นมัธยมศึกษาปีที่ 6 (ร้อยละ 13.13)

ปีการศึกษา 2557 มีนักเรียนชั้นมัธยมศึกษาปีที่ 1 จำนวนมากที่สุด (ร้อยละ 18.75) และจำนวนน้อยที่สุด คือ นักเรียนชั้นมัธยมศึกษาปีที่ 3 (ร้อยละ 14.65)

ปีการศึกษา 2558 มีนักเรียนชั้นมัธยมศึกษาปีที่ 2 จำนวนมากที่สุด (ร้อยละ 17.93) และจำนวนน้อยที่สุด คือ นักเรียนชั้นมัธยมศึกษาปีที่ 3 (ร้อยละ 15.95)

แผนภูมิแสดงการเปรียบเทียบจำนวนนักเรียน ปีการศึกษา 2557-2558

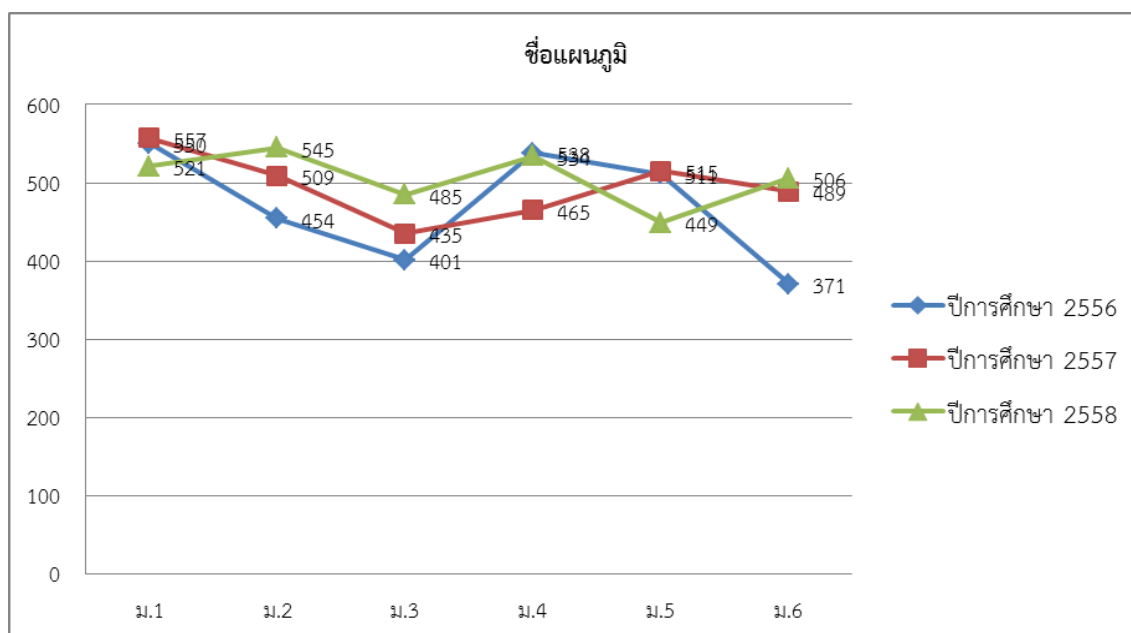

ตาราง เปรียบเทียบจำนวนห้องเรียน จำแนกตามแผนการเรียน ปีการศึกษา 2556 – 2558

แผนการเรียน	จำนวนห้องเรียน											
	ปีการศึกษา 2556				ปีการศึกษา 2557				ปีการศึกษา 2558			
	ม.ต้น	ม.4	ม.5	ม.6	ม.ต้น	ม.4	ม.5	ม.6	ม.ต้น	ม.4	ม.5	ม.6
ห้องเรียนพิเศษ (ม.ต้น)	4	-	-	-	3	-	-	-	3	-	-	-
ห้องเรียนปกติ (ม.ต้น)	32	-	-	-	33	-	-	-	33	-	-	-
ห้องเรียนพิเศษวิทย์-คณิต	-	1	1	1	-	1	1	1	-	1	1	1
วิทยาศาสตร์-คณิตศาสตร์	-	4	3	2	-	4	4	3	-	4	4	4
คณิตศาสตร์-ภาษาอังกฤษ	-	2	1	2	-	2	2	1	-	2	2	2
วิทยาศาสตร์การกีฬา	-	-	1	1	-	-	-	1	-	-	-	-
ภาษาอังกฤษ-ภาษาจีน	-	1	1	1	-	1	1	1	-	1	1	1
ภาษาอังกฤษ-ภาษาฝรั่งเศส	-	1	1	1	-	1	1	1	-	1	1	1
ภาษาไทย-สังคมศึกษา	-	2	2	1	-	2	2	2	-	2	2	2
ธุรกิจ-เทคโนโลยี	-	1	2	1	-	1	1	2	-	1	1	1
รวม	36	12	12	10	36	12	12	12	36	12	12	12

ตาราง แสดงอัตราส่วนครู : นักเรียน ปีการศึกษา 2556 - 2558

	ปีการศึกษา 2556	ปีการศึกษา 2557	ปีการศึกษา 2558
จำนวนครู	117	123	141
จำนวนนักเรียน	2,825	2,970	3,040
อัตราส่วนครู : นักเรียน	1:24	1:24	1:22



ตาราง น้ําหนักส่วนสูงของนักเรียนเทียบเกณฑ์มาตรฐาน ปีการศึกษา 2558

ระดับ	น้ําหนัก				ส่วนสูง				น้ําหนักส่วนสูง			
	ต่ำกว่าเกณฑ์	ตามเกณฑ์	สูงกว่าเกณฑ์	รวม	ต่ำกว่าเกณฑ์	ตามเกณฑ์	สูงกว่าเกณฑ์	รวม	ต่ำกว่าเกณฑ์	ตามเกณฑ์	สูงกว่าเกณฑ์	รวม
ม.1	73	330	118	521	4	392	125	521	73	354	94	521
ม.2	78	342	125	545	8	426	111	545	78	312	155	545
ม.3	51	317	117	485	7	393	85	485	51	340	94	485
ม.4	45	363	126	534	6	439	89	534	45	363	126	534
ม.5	26	321	102	449	12	388	49	449	26	321	102	449
ม.6	26	350	130	506	14	424	68	506	26	350	130	506
รวม	299	2,023	718	3,040	51	2,462	527	3,040	299	2,040	701	3,040
ร้อยละ	9.84	66.55	23.62	100.00	1.68	80.99	17.34	100.00	9.84	67.11	23.06	100.00

แหล่งข้อมูล: งานอนามัย

แผนภูมิ แสดงน้ําหนัก ส่วนสูงของนักเรียนโดยรวมปีการศึกษา 2558

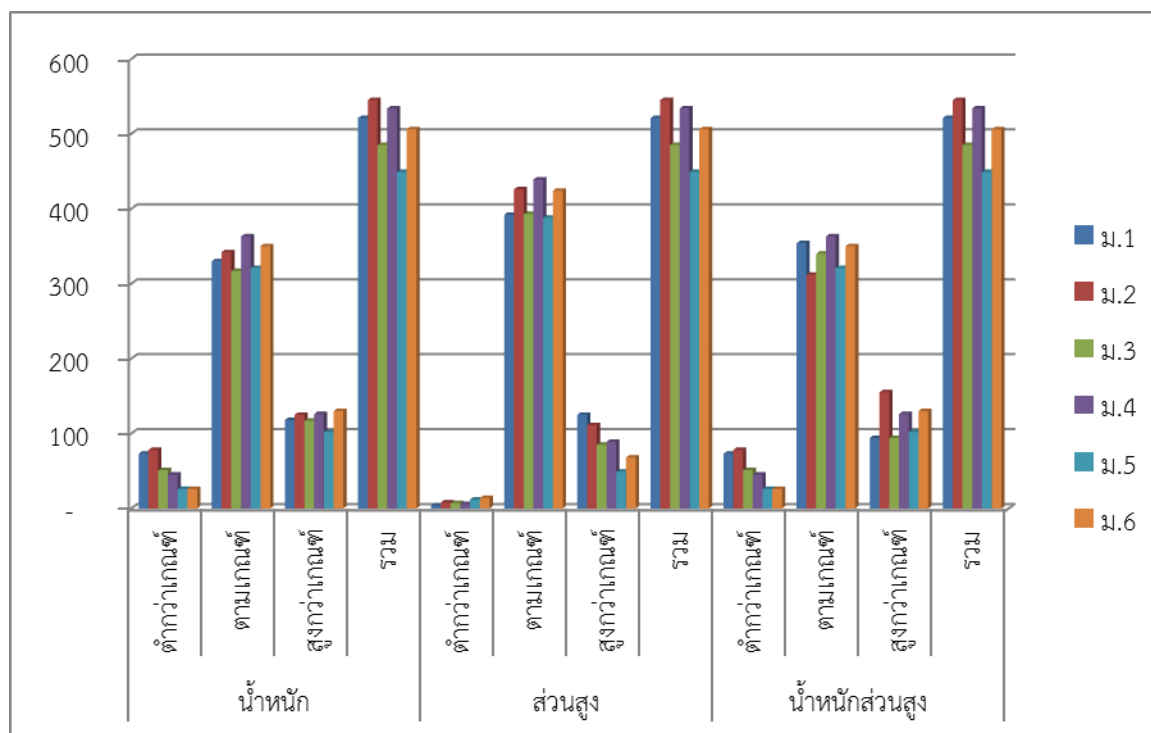

ตาราง สถิติการเข้ารับบริการโรงพยาบาลของนักเรียน ปีการศึกษา 2558

ประเภท/ ระดับชั้นของ ผู้ใช้บริการ	ชาย	หญิง	เจ็บป่วย ปกติ	อุบัติเหตุ	รวม	ร้อยละ
ม.1	517	784	1,297	4	1,301	18.75
ม.2	421	716	1,130	7	1,137	16.39
ม.3	454	812	1,262	4	1,266	18.25
ม.4	479	738	1,216	1	1,217	17.54
ม.5	309	658	965	2	967	13.94
ม.6	289	584	872	1	873	12.58
ครู - บุคลากร	62	114	176	-	176	2.54
<b>รวม</b>	<b>2,531</b>	<b>4,406</b>	<b>6,918</b>	<b>19</b>	<b>6,937</b>	<b>100.00</b>

แหล่งข้อมูล: งานอนามัย

แผนภูมิ แสดงสถิติการเข้ารับบริการโรงพยาบาลของนักเรียน ปีการศึกษา 2558

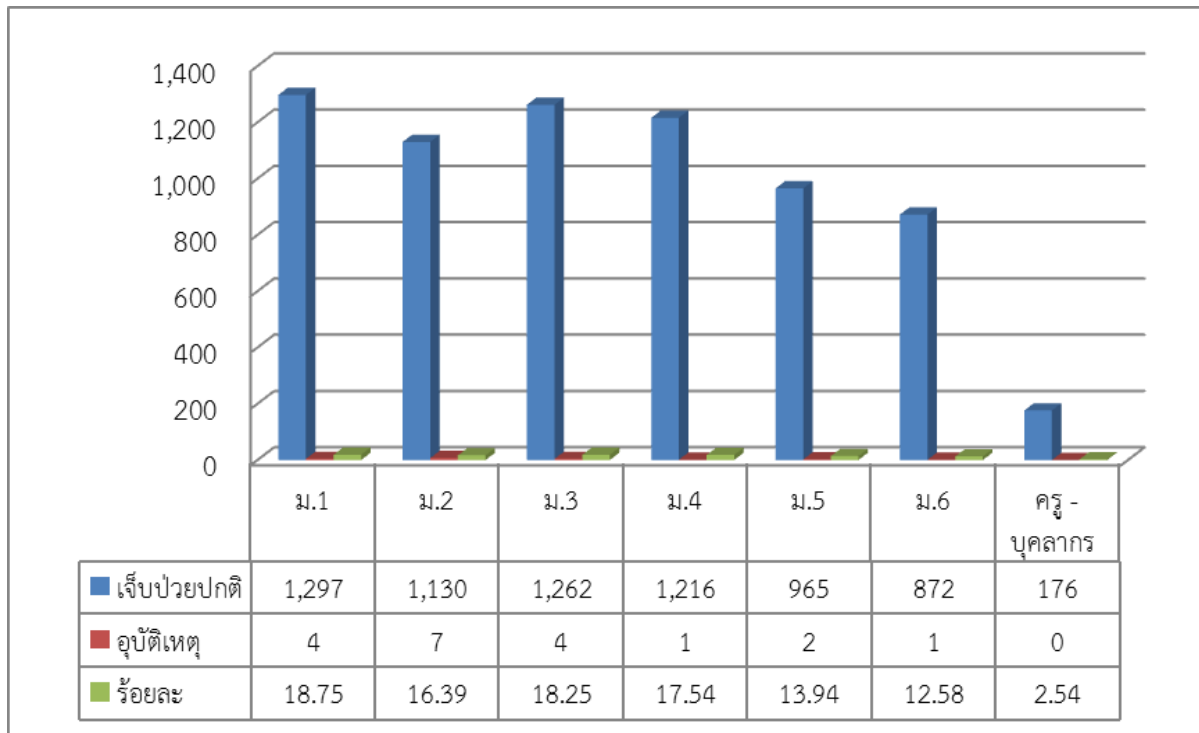

ตาราง เปรียบเทียบสถิติการเข้ารับบริการโรงพยาบาลของนักเรียน ปีการศึกษา 2557 – 2558

ประเภท/ระดับชั้นของ ผู้ใช้บริการ	ปีการศึกษา					
	2557			2558		
	เจ็บป่วย ปกติ	อุบัติเหตุ	ร้อยละ	เจ็บป่วย ปกติ	อุบัติเหตุ	ร้อยละ
ม.1	1,297.00	4.00	19.24	1,120.00	12.00	20.76
ม.2	1,130.00	7.00	16.82	940.00	7.00	17.36
ม.3	1,262.00	4.00	18.73	788.00	5.00	14.54
ม.4	1,216.00	1.00	18.00	923.00	2.00	16.96
ม.5	965.00	2.00	14.30	906.00	-	16.61
ม.6	872.00	1.00	12.91	751.00	-	13.77
รวม	6,742.00	19.00	100.00	5,428.00	26.00	100.00

จากตารางเปรียบเทียบสถิติการเข้ารับบริการโรงพยาบาลของนักเรียน ชั้นมัธยมศึกษาปีที่ 1-6 ปีการศึกษา 2557 – 2558 พบว่า

ปีการศึกษา 2557 นักเรียนชั้นมัธยมศึกษาปีที่ 1 เข้ารับบริการมากที่สุด (ร้อยละ 19.24) และเข้ารับบริการน้อยที่สุดคือ นักเรียนชั้นมัธยมศึกษาปีที่ 6 (ร้อยละ 12.91)

ปีการศึกษา 2558 มีนักเรียนชั้นมัธยมศึกษาปีที่ 1 จำนวนมากที่สุด (ร้อยละ 20.76) และจำนวนน้อยที่สุดคือ นักเรียนชั้นมัธยมศึกษาปีที่ 6 (ร้อยละ 13.77)

แผนภูมิ แสดงการเปรียบเทียบสถิติการเข้ารับบริการโรงพยาบาลของนักเรียน  
ปีการศึกษา 2557 – 2558

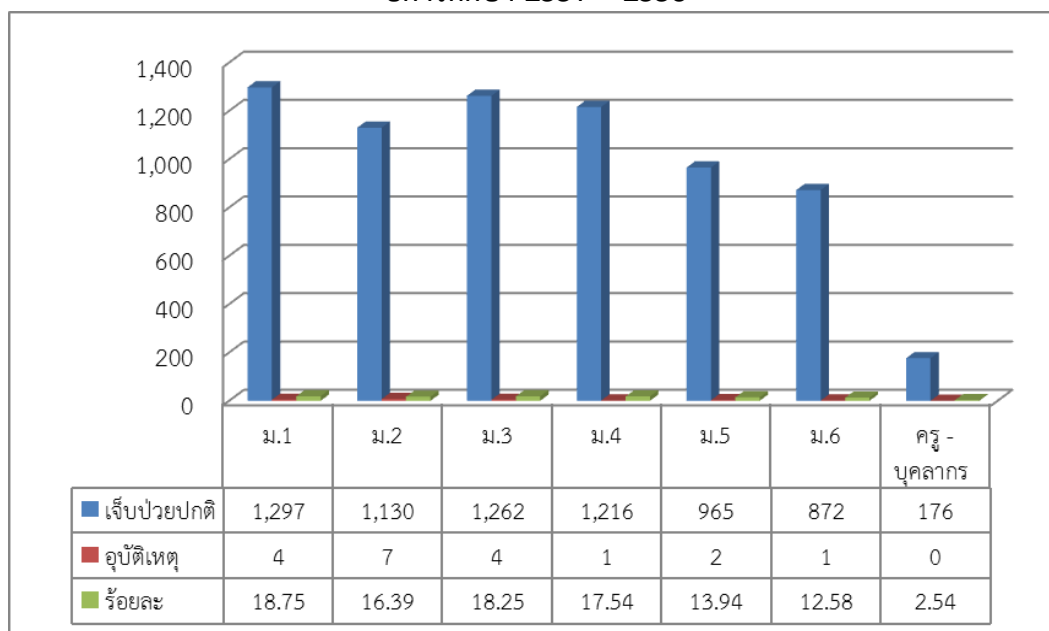

ตาราง แสดงข้อมูลสถิติการใช้ห้องสมุด ปีการศึกษา 2558

เดือน	การใช้ห้องสมุด (ครั้ง)		การยืมหนังสือ (เล่ม)	จำนวนวันให้บริการ
	นักเรียน	ครู		
มิ.ย.	3,600	400	330	21
ก.ค.	3,801	412	399	21
ส.ค.	3,910	423	350	20
ก.ย.	3,500	391	210	22
พ.ย.	3,100	330	367	21
ธ.ค.	3,608	350	810	20
ม.ค.	3,915	413	917	20
ก.พ.	3,303	402	756	20
รวม	28,737	3,121	4,139	165
เฉลี่ย/วัน	174.16	18.92	25.08	

แหล่งข้อมูล: งานห้องสมุด

แผนภูมิ การเข้าใช้บริการห้องสมุดของนักเรียน ปีการศึกษา 2558

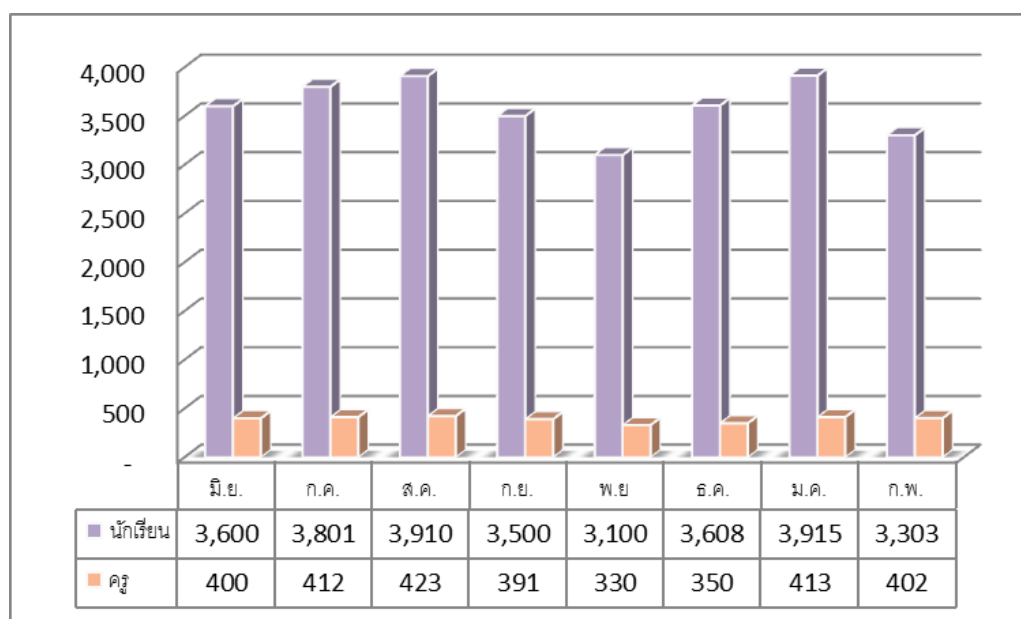

จากแผนภูมิ การเข้าใช้บริการห้องสมุดของนักเรียน ปีการศึกษา 2558 พบว่า เดือนที่มีนักเรียนเข้าใช้บริการห้องสมุดมากที่สุด คือ เดือนมกราคม 3,915 ครั้ง รองลงมา คือ เดือนสิงหาคม 3,910 ครั้ง เดือนกรกฎาคม 3,801 ครั้ง เดือนธันวาคม 3,608 ครั้ง และเดือนที่มีนักเรียนเข้าใช้บริการห้องสมุดน้อยที่สุด คือเดือนพฤศจิกายน 3,100 ครั้ง

### แผนภูมิ การยืมหนังสือของนักเรียน ปีการศึกษา 2558

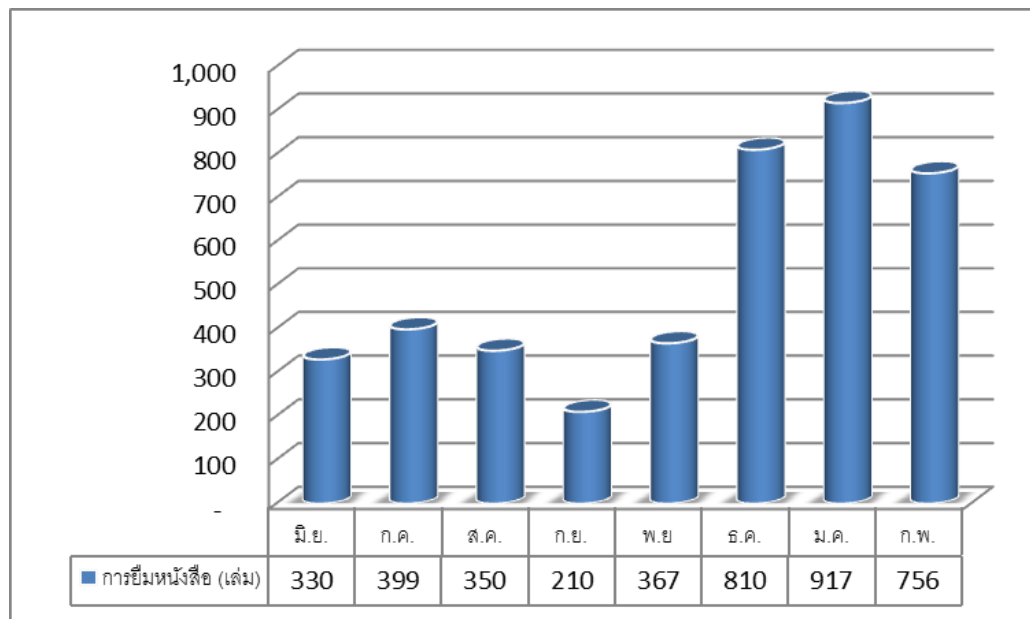

จากแผนภูมิ การยืมหนังสือของนักเรียน ปีการศึกษา 2558 พบว่า เดือนที่มีนักเรียนยืมหนังสือมากที่สุด คือ เดือนมกราคม 917 ครั้ง รองลงมา คือ เดือนธันวาคม 810 ครั้ง เดือนกุมภาพันธ์ 756 ครั้ง เดือนกรกฎาคม 399 ครั้ง และเดือนที่มีนักเรียนยืมหนังสือน้อยที่สุด คือเดือนกันยายน 210 ครั้ง

## ผลสัมฤทธิ์ทางการเรียนของผู้เรียน

ตาราง แสดงผลสัมฤทธิ์ทางการเรียน 8 กลุ่มสาระการเรียนรู้ทุกระดับชั้น (ม.1-ม.6) ปีการศึกษา 2558

กลุ่มสาระการเรียนรู้	จำนวน ที่เข้าสอบ	ระดับผลการเรียน									
		4	3.5	3	2.5	2	1.5	1	0	ร	มส
คณิตศาสตร์	5,403	556	458	551	693	854	775	999	227	32	258
วิทยาศาสตร์	4,175	266	277	585	570	668	527	889	138	40	215
ภาษาไทย	3,555	1,127	553	525	352	319	157	268	206	2	46
ภาษาต่างประเทศ	5,832	894	504	816	885	878	637	828	275	21	94
สังคมศึกษา ศาสนาและวัฒนธรรม	10,197	2,403	1,201	1,432	1,236	1,177	900	1,044	352	103	349
ศิลปะ	3,530	1,449	433	346	300	211	151	363	121	11	145
การงานอาชีพและเทคโนโลยี	5,169	1,790	692	636	408	425	282	383	209	96	248
สุขศึกษาและพลศึกษา	7,201	3,268	1,203	808	464	353	242	358	342	52	111

แหล่งข้อมูล : งานวัดผล ข้อมูล ณ วันที่ 22 มีนาคม 2558

แผนภูมิ แสดงผลสัมฤทธิ์ทางการเรียน 8 กลุ่มสาระการเรียนรู้ทุกระดับชั้น (ม.1-ม.6) ปีการศึกษา 2558

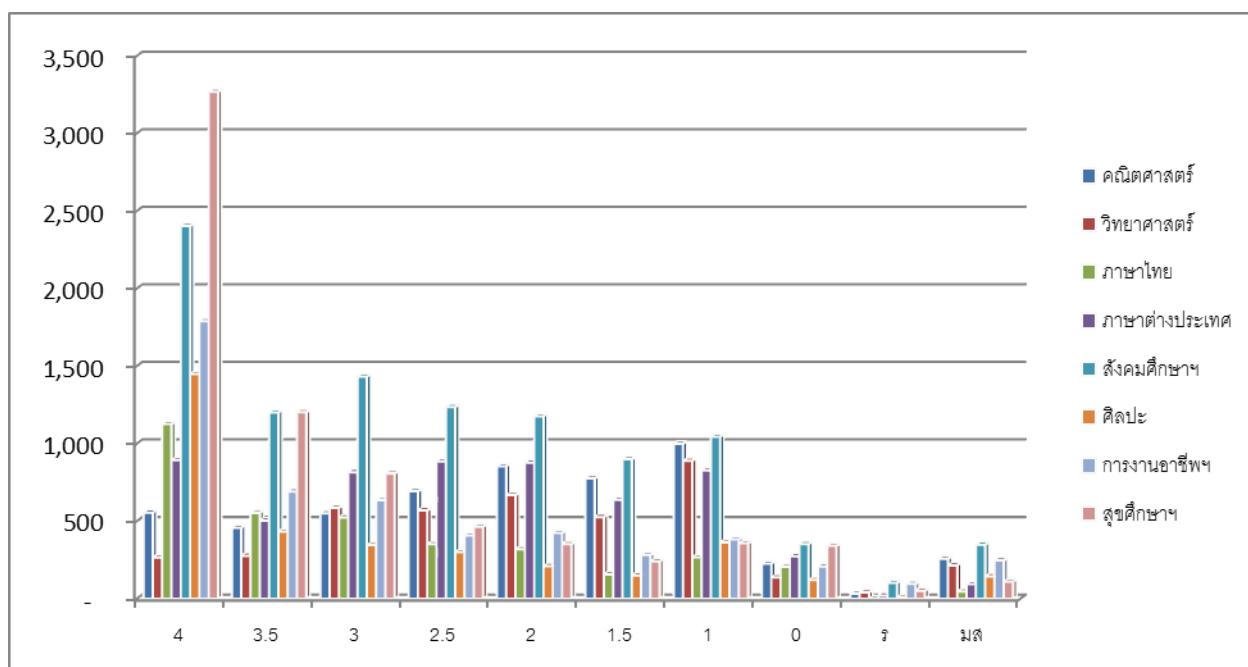

จากแผนภูมิ แสดงผลสัมฤทธิ์ทางการเรียน 8 กลุ่มสาระการเรียนรู้ทุกระดับชั้น (ม.1 - ม.6) ปีการศึกษา 2558 พบว่า

กลุ่มสาระการเรียนรู้คณิตศาสตร์ จำนวนผู้เข้าสอบ 5,403 คน มีจำนวนนักเรียนที่มีผลการเรียนอยู่ในระดับ 1 มากที่สุด (999 คน) รองลงมา คือ ผลการเรียนระดับ 2 (854 คน) และผลการเรียนระดับ 1.5 (775 คน)

กลุ่มสาระการเรียนรู้วิทยาศาสตร์ จำนวนผู้เข้าสอบ 4,175 คน มีจำนวนนักเรียนที่มีผลการเรียนอยู่ในระดับ 1 มากที่สุด (889 คน) รองลงมา คือ ผลการเรียนระดับ 2 (668 คน) และผลการเรียนระดับ 3 (585 คน)

กลุ่มสาระการเรียนรู้ภาษาไทย จำนวนผู้เข้าสอบ 3,555 คน มีจำนวนนักเรียนที่มีผลการเรียนอยู่ในระดับ 4 มากที่สุด (1,127 คน) รองลงมา คือ ผลการเรียนระดับ 3.5 (553 คน) และผลการเรียนระดับ 3 (525 คน)

กลุ่มสาระการเรียนรู้ภาษาต่างประเทศ จำนวนผู้เข้าสอบ 5,832 คน มีจำนวนนักเรียนที่มีผลการเรียนอยู่ในระดับ 4 มากที่สุด (894 คน) รองลงมา คือ ผลการเรียนระดับ 2.5 (885 คน) และผลการเรียนระดับ 2 (878 คน)

กลุ่มสาระการเรียนรู้สังคมศึกษา ศาสนาและวัฒนธรรม จำนวนผู้เข้าสอบ 10,197 คน มีจำนวนนักเรียนที่มีผลการเรียนอยู่ในระดับ 4 มากที่สุด (2,403 คน) รองลงมา คือ ผลการเรียนระดับ 3 (1,432 คน) และผลการเรียนระดับ 2.5 (1,236 คน)

กลุ่มสาระการเรียนรู้ศิลปะ จำนวนผู้เข้าสอบ 3,530 คน มีจำนวนนักเรียนที่มีผลการเรียนอยู่ในระดับ 4 มากที่สุด (1,449 คน) รองลงมา คือ ผลการเรียนระดับ 3.5 (433 คน) และผลการเรียนระดับ 1 (363 คน)

กลุ่มสาระการเรียนรู้การงานอาชีพและเทคโนโลยี จำนวนผู้เข้าสอบ 5,169 คน มีจำนวนนักเรียนที่มีผลการเรียนอยู่ในระดับ 4 มากที่สุด (1,790 คน) รองลงมา คือ ผลการเรียนระดับ 3.5 (692 คน) และผลการเรียนระดับ 3 (636 คน)

กลุ่มสาระการเรียนรู้สุขศึกษาและพลศึกษา จำนวนผู้เข้าสอบ 7,201 คน มีจำนวนนักเรียนที่มีผลการเรียนอยู่ในระดับ 4 มากที่สุด (3,268 คน) รองลงมา คือ ผลการเรียนระดับ 3.5 (1,203 คน) และผลการเรียนระดับ 3 (808 คน)

ตาราง แสดงผลสัมฤทธิ์ทางการเรียนระดับสถานศึกษา ผลการเรียนระดับ 3 ขึ้นไป ปีการศึกษา 2558

กลุ่มสาระการเรียนรู้	ร้อยละของผู้เรียนที่มีผลการเรียนระดับ 3 ขึ้นไป		
	ภาคเรียนที่ 1	ภาคเรียนที่ 2	ผลการพัฒนา
คณิตศาสตร์	24.83	28.97	+4.14
วิทยาศาสตร์	28.73	27.02	-1.71
ภาษาไทย	70.47	62.03	-8.45
ภาษาต่างประเทศ	39.95	37.96	-1.98
สังคมศึกษา ศาสนาและวัฒนธรรม	50.74	49.39	-1.36
ศิลปะ	68.49	63.12	-5.38
การงานอาชีพและเทคโนโลยี	65.95	60.32	-5.63
สุขศึกษาและพลศึกษา	74.19	73.31	-0.88
รวม	52.92	50.26	-2.66

แผนภูมิ แสดงผลสัมฤทธิ์ทางการเรียนระดับสถานศึกษา ผลการเรียนระดับ 3 ขึ้นไป ปีการศึกษา 2558

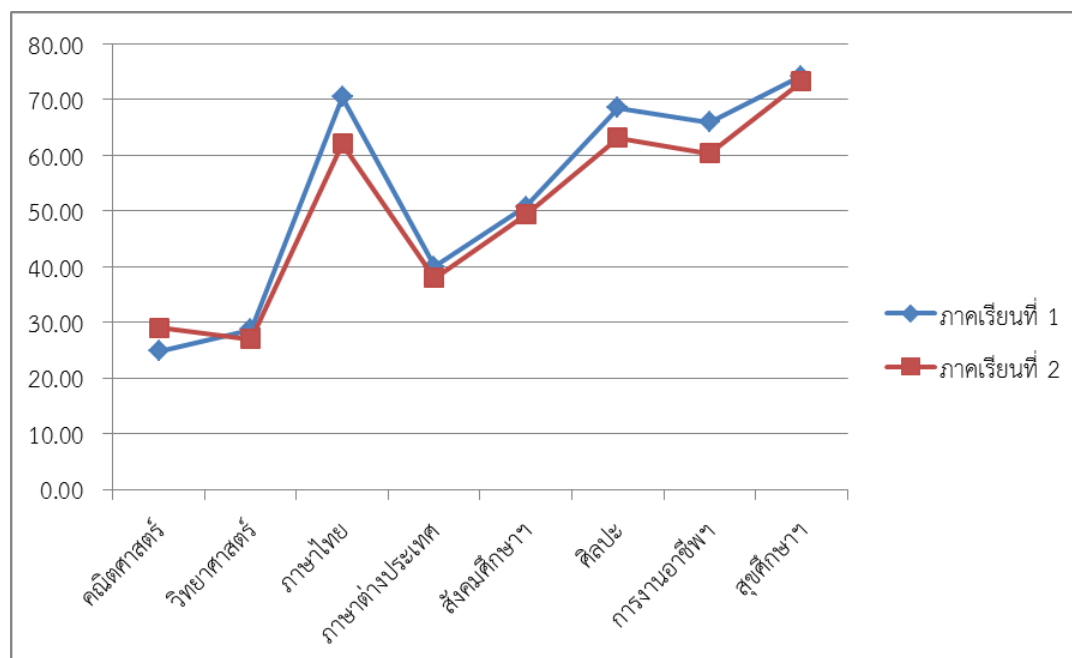

จากแผนภูมิ แสดงผลสัมฤทธิ์ทางการเรียนระดับสถานศึกษา ผลการเรียนระดับ 3 ขึ้นไป ปีการศึกษา 2558 พบว่า ผลสัมฤทธิ์ทางการเรียนในภาคเรียนที่ 2 กลุ่มสาระการเรียนรู้ที่มีผลการพัฒนาเพิ่มขึ้น คือ กลุ่มสาระการเรียนรู้คณิตศาสตร์ (ร้อยละ 4.14)



ตาราง เปรียบเทียบผลสัมฤทธิ์ทางการเรียนระดับสถานศึกษา ปีการศึกษา 2557 กับ ปีการศึกษา 2558

กลุ่มสาระการเรียนรู้	ร้อยละของผู้เรียนที่มีผลการเรียนระดับ 3 ขึ้นไป		
	ปีการศึกษา 2557	ปีการศึกษา 2558	ผลการพัฒนา
คณิตศาสตร์	32.55	26.90	-5.65
วิทยาศาสตร์	36.46	27.87	-8.59
ภาษาไทย	64.81	66.25	+1.44
ภาษาต่างประเทศ	34.40	38.95	+4.55
สังคมศึกษา ศาสนาและวัฒนธรรม	46.67	50.07	+3.39
ศิลปะ	69.81	65.81	-4.01
การงานอาชีพและเทคโนโลยี	68.79	63.14	-5.65
สุขศึกษาและพลศึกษา	78.85	73.75	-5.10
รวม	54.04	51.59	-2.45

แผนภูมิ แสดงการเปรียบเทียบผลสัมฤทธิ์ทางการเรียนระดับสถานศึกษา ปีการศึกษา 2557 กับ 2558

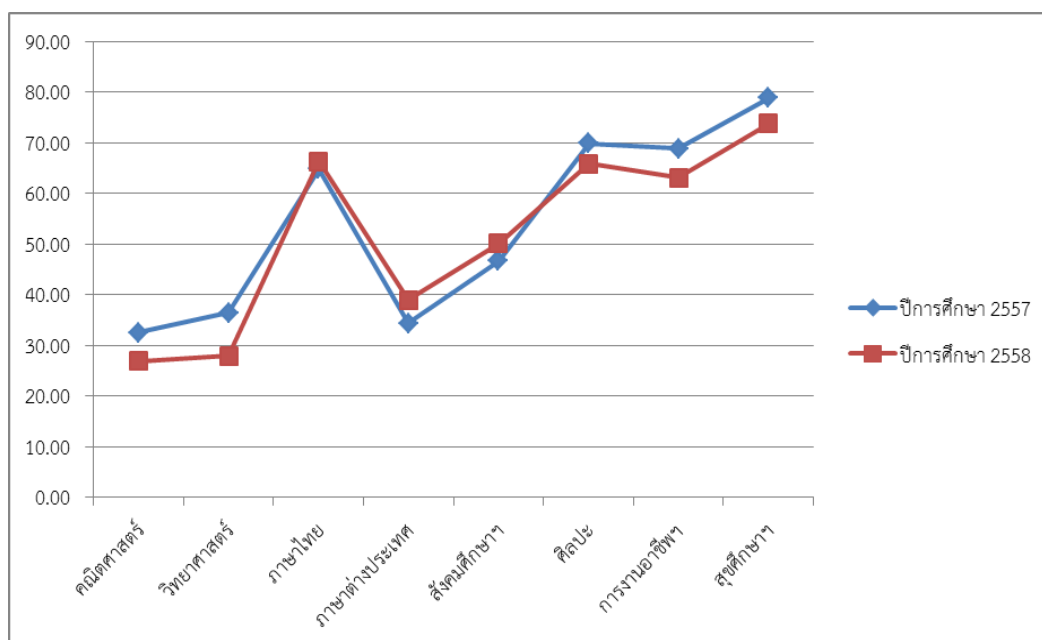

จากแผนภูมิ แสดงการเปรียบเทียบผลสัมฤทธิ์ทางการเรียนระดับสถานศึกษา ผลการเรียนระดับ 3 ขึ้นไป ปีการศึกษา 2557 กับ 2558 พบว่า ผลสัมฤทธิ์ทางการเรียนปีการศึกษา 2558 กลุ่มสาระการเรียนรู้ที่มีผลพัฒนาเพิ่มขึ้น ได้แก่ กลุ่มสาระการเรียนรู้ภาษาต่างประเทศ (ร้อยละ 4.55) กลุ่มสาระการเรียนรู้สังคมศึกษา ศาสนาและวัฒนธรรม (ร้อยละ 3.39) กลุ่มสาระการเรียนรู้ภาษาไทย (ร้อยละ 1.44)

ตาราง แสดงผลการทดสอบทางการศึกษาระดับชาติด้านพื้นฐาน (O-NET) ชั้นมัธยมศึกษาปีที่ 6  
ปีการศึกษา 2558

วิชา	ระดับ โรงเรียน	ระดับ กทม.	ระดับ สพฐ.	ระดับ ประเทศ
ภาษาไทย	49.23	56.42	49.95	49.36
คณิตศาสตร์	25.47	33.66	26.65	26.59
วิทยาศาสตร์	32.16	36.08	33.55	33.40
สังคมศึกษา ศาสนาและวัฒนธรรม	36.46	42.23	40.00	39.70
ภาษาอังกฤษ	24.11	34.42	24.68	24.98

ข้อมูล ณ วันที่ 21 เมษายน 2558  
สถาบันทดสอบทางการศึกษาแห่งชาติ (องค์การมหาชน)

แผนภูมิ แสดงผลการทดสอบทางการศึกษาระดับชาติด้านพื้นฐาน (O-NET) ชั้นมัธยมศึกษาปีที่ 6  
ปีการศึกษา 2558

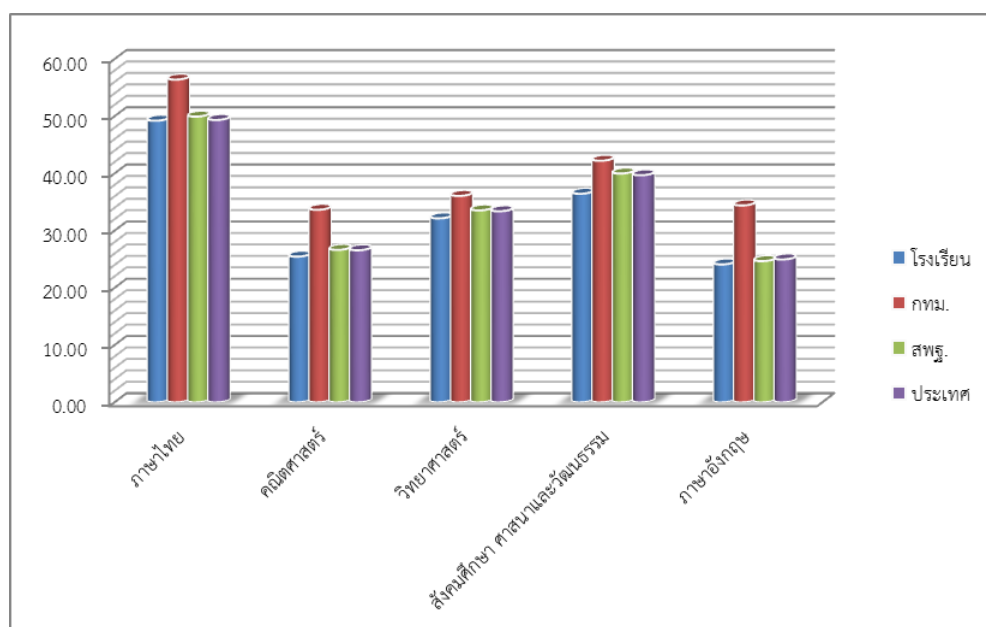

จากแผนภูมิ แสดงผลคะแนน O-NET ชั้นมัธยมศึกษาปีที่ 6 ปีการศึกษา 2558 จำแนกตามวิชา พบว่า ผลคะแนน O-NET ระดับโรงเรียน วิชาที่นักเรียนมีผลคะแนนโดยรวมมากที่สุด คือ วิชาภาษาไทย (ร้อยละ 49.23) รองลงมา คือ วิชาสังคมศึกษา ศาสนาและวัฒนธรรม (ร้อยละ 36.46) และวิชาวิทยาศาสตร์ (ร้อยละ 35.80) วิชาที่นักเรียนมีผลคะแนน O-NET โดยรวมน้อยที่สุด คือ วิชาภาษาอังกฤษ (ร้อยละ 24.11)

ผลคะแนน O-NET ระดับจังหวัด วิชาที่นักเรียนมีผลคะแนนโดยรวมมากที่สุด คือ วิชาภาษาไทย (ร้อยละ 56.42) รองลงมา คือ วิชาสังคมศึกษา ศาสนาและวัฒนธรรม (ร้อยละ 42.23) และวิชาวิทยาศาสตร์ (ร้อยละ 36.08) วิชาที่นักเรียนมีผลคะแนน O-NET โดยรวมน้อยที่สุด คือ วิชาคณิตศาสตร์ (ร้อยละ 33.66)

ผลคะแนน O-NET ระดับสพฐ. วิชาที่นักเรียนมีผลคะแนนโดยรวมมากที่สุด คือ วิชาภาษาไทย (ร้อยละ 49.95) รองลงมา คือ วิชาสังคมศึกษา ศาสนาและวัฒนธรรม (ร้อยละ 40.00) และวิชาวิทยาศาสตร์ (ร้อยละ 33.55) วิชาที่นักเรียนมีผลคะแนน O-NET โดยรวมน้อยที่สุด คือ วิชาภาษาอังกฤษ (ร้อยละ 24.68)

ผลคะแนน O-NET ระดับประเทศ วิชาที่นักเรียนมีผลคะแนนโดยรวมมากที่สุด คือ วิชาภาษาไทย (ร้อยละ 49.36) รองลงมา คือ วิชาสังคมศึกษา ศาสนาและวัฒนธรรม (ร้อยละ 39.70) และวิชาวิทยาศาสตร์ (ร้อยละ 33.40) วิชาที่นักเรียนมีผลคะแนน O-NET โดยรวมน้อยที่สุด คือ วิชาภาษาอังกฤษ (ร้อยละ 24.98)

ตาราง เปรียบเทียบผลการทดสอบทางการศึกษาระดับชาติด้านพื้นฐาน (O-NET) ชั้นมัธยมศึกษาปีที่ 6  
ระดับโรงเรียน ปีการศึกษา 2557 กับ ปีการศึกษา 2558 จำแนกตามวิชา

วิชา	ปีการศึกษา 2557		ปีการศึกษา 2558		ผลการพัฒนา
	คะแนน	อันดับ	คะแนน	อันดับ	
ภาษาไทย	51.30	1	49.23	1	-2.07
คณิตศาสตร์	20.37	5	25.47	4	+5.10
วิทยาศาสตร์	31.97	3	32.16	3	+0.19
สังคมศึกษา	35.57	2	39.46	2	+3.89
ภาษาอังกฤษ	21.94	4	24.11	8	+2.17

จากตารางเปรียบเทียบผลการทดสอบทางการศึกษาระดับชาติด้านพื้นฐาน (O-NET) ชั้นมัธยมศึกษาปีที่ 6 ระดับโรงเรียน ปีการศึกษา 2557 กับ ปีการศึกษา 2558 จำแนกตามวิชา พบว่า ผลคะแนน O-NET ม.6 ระดับโรงเรียน วิชาที่มีผลคะแนนพัฒนาเพิ่มขึ้นมากที่สุด คือ วิชาคณิตศาสตร์ (ร้อยละ 5.10) รองลงมา คือ วิชาสังคมศึกษา ศาสนา และวัฒนธรรม (ร้อยละ 3.89) วิชาภาษาอังกฤษ (ร้อยละ 2.17) และวิชาที่มีผลคะแนนลดลง คือ วิชาภาษาไทย (ร้อยละ 2.07)

แผนภูมิ แสดงเปรียบเทียบผลการทดสอบทางการศึกษาระดับชาติด้านพื้นฐาน (O-NET) ชั้นมัธยมศึกษาปีที่ 6  
ระดับโรงเรียน ปีการศึกษา 2557 กับ ปีการศึกษา 2558 จำแนกตามวิชา

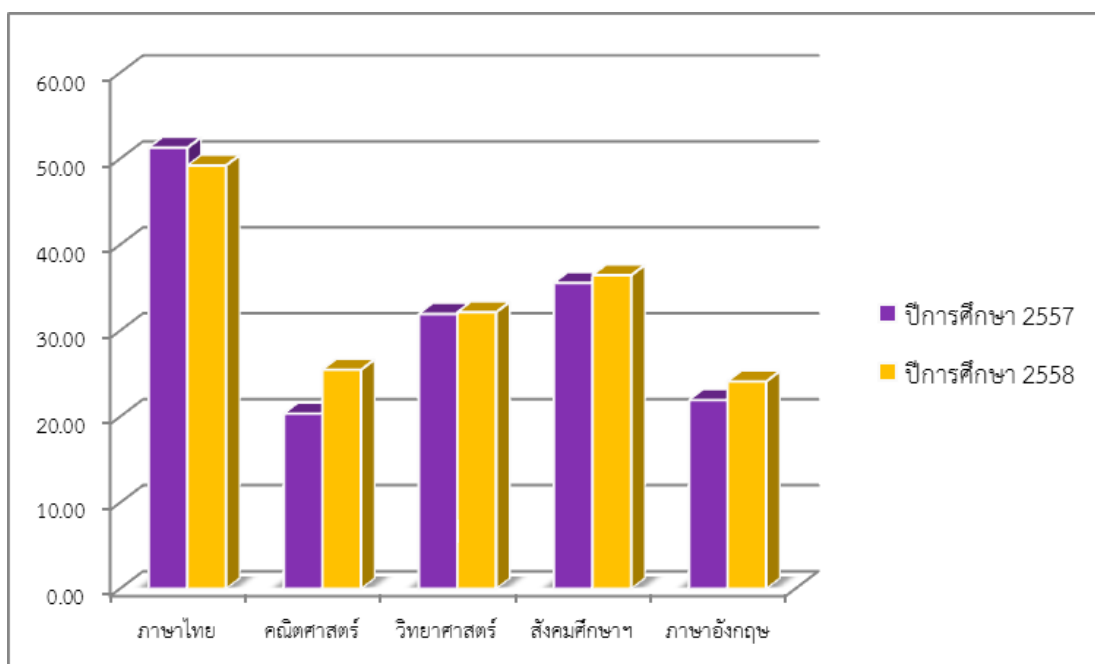

ตาราง ผลการประเมินคุณลักษณะอันพึงประสงค์ นักเรียนชั้นมัธยมศึกษาปีที่ 1-6 ปีการศึกษา 2558

ระดับชั้น	จำนวน นร.ทั้งหมด	จำนวน/ร้อยละของนักเรียนตามระดับคุณภาพ (คุณลักษณะอันพึงประสงค์)			
		ดีเยี่ยม	ดี	ผ่าน	ไม่ผ่าน
มัธยมศึกษาปีที่ 1	521	97.70	0.00	0.00	2.30
มัธยมศึกษาปีที่ 2	545	98.46	1.15	4.61	0.38
มัธยมศึกษาปีที่ 3	485	90.98	1.34	0.77	0.00
มัธยมศึกษาปีที่ 4	534	61.80	37.62	3.07	0.00
มัธยมศึกษาปีที่ 5	449	74.47	5.37	6.33	0.00
มัธยมศึกษาปีที่ 6	506	96.35	0.00	0.77	0.00
รวม	3,040	86.63	7.58	2.59	0.45

แหล่งข้อมูล : งานทะเบียน ข้อมูล ณ วันที่ 21 มี.ค. 2558

แผนภูมิ แสดงผลการประเมินคุณลักษณะอันพึงประสงค์ นักเรียนชั้นมัธยมศึกษาปีที่ 1-6 ปีการศึกษา 2558

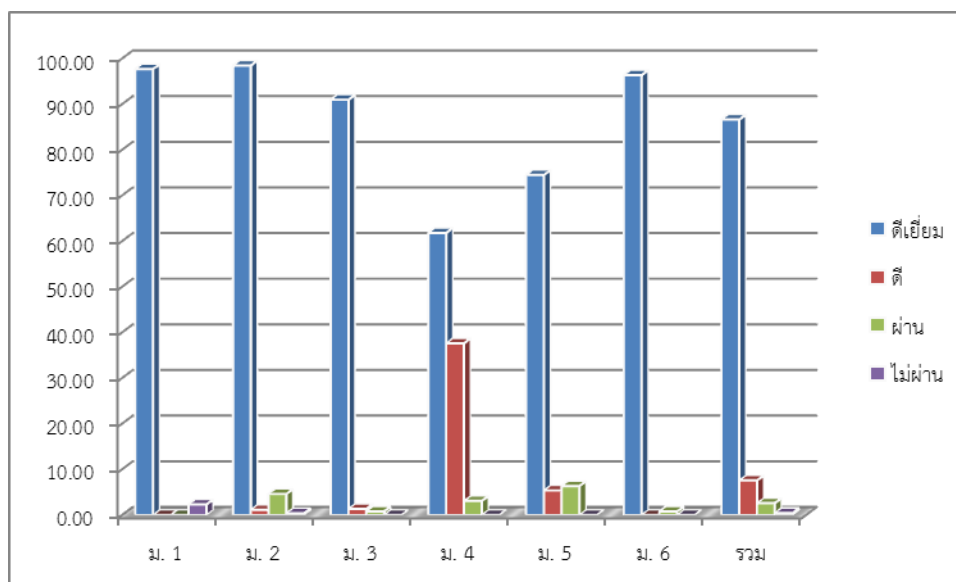

จากแผนภูมิ แสดงผลการประเมินคุณลักษณะอันพึงประสงค์ นักเรียนชั้นมัธยมศึกษาปีที่ 1-6 ปีการศึกษา 2558 พบว่า นักเรียนระดับชั้นมัธยมศึกษาปีที่ 2 มีคุณลักษณะอันพึงประสงค์ อยู่ในระดับดีเยี่ยม มากที่สุด (ร้อยละ 98.46) รองลงมา คือ ระดับชั้นมัธยมศึกษาปีที่ 1 (ร้อยละ 97.70) และนักเรียนระดับชั้นมัธยมศึกษาปีที่ 4 มีคุณลักษณะอันพึงประสงค์ อยู่ในระดับดีเยี่ยม น้อยที่สุด (ร้อยละ 61.80)

ตาราง แสดงการเปรียบเทียบคุณลักษณะอันพึงประสงค์ของผู้เรียน นักเรียนชั้นมัธยมศึกษาปีที่ 1-6  
ปีการศึกษา 2557 กับ ปีการศึกษา 2558

ปีการศึกษา	จำนวนนักเรียน ทั้งหมด	ร้อยละของนักเรียนตามระดับคุณภาพ			
		ดีเยี่ยม	ดี	ผ่าน	ไม่ผ่าน
2557	2,970	86.52	7.51	0.59	5.38
2558	3,040	86.63	7.58	2.59	0.45

แผนภูมิ แสดงการเปรียบเทียบคุณลักษณะอันพึงประสงค์ของผู้เรียน นักเรียนชั้นมัธยมศึกษาปีที่ 1-6  
ปีการศึกษา 2557 กับ ปีการศึกษา 2558

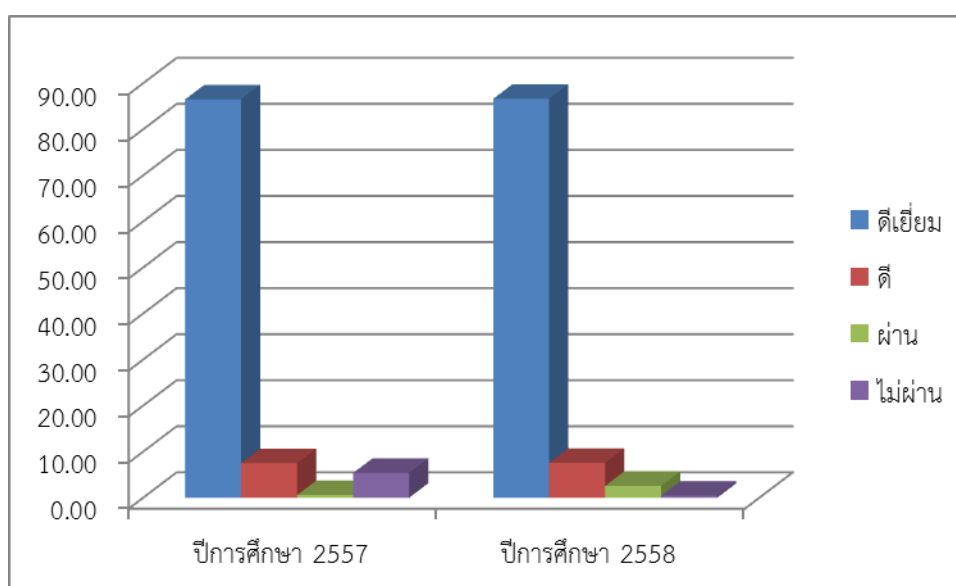

จากแผนภูมิ แสดงการเปรียบเทียบคุณลักษณะอันพึงประสงค์ของผู้เรียน นักเรียนชั้นมัธยมศึกษาปีที่ 1-6 ปีการศึกษา 2557 กับ ปีการศึกษา 2558 พบว่า นักเรียนชั้นมัธยมศึกษาปีที่ 1-6 มีระดับคุณภาพคุณลักษณะอันพึงประสงค์ของผู้เรียน โดยภาพรวมในปีการศึกษา 2558 อยู่ในระดับดีเยี่ยม มีผลการพัฒนาเพิ่มขึ้น ร้อยละ 0.11

ตาราง ผลการประเมินการอ่าน คิดวิเคราะห์ และเขียน นักเรียนชั้นมัธยมศึกษาปีที่ 1-6  
ปีการศึกษา 2558

ระดับชั้น	จำนวน นร.ทั้งหมด	จำนวน/ร้อยละของนักเรียนตามระดับคุณภาพ (การอ่านคิด วิเคราะห์ และเขียน)			
		ดีเยี่ยม	ดี	ผ่าน	ไม่ผ่าน
มัธยมศึกษาปีที่ 1	521	49.33	46.07	4.22	0.38
มัธยมศึกษาปีที่ 2	545	80.00	15.05	4.40	0.55
มัธยมศึกษาปีที่ 3	485	76.49	20.00	3.51	0.00
มัธยมศึกษาปีที่ 4	534	65.36	30.52	4.12	0.00
มัธยมศึกษาปีที่ 5	449	83.30	8.02	8.69	0.00
มัธยมศึกษาปีที่ 6	506	84.78	13.44	1.78	0.00
รวม	3,040	73.21	22.18	4.45	0.16

แหล่งข้อมูล : งานทะเบียน ข้อมูล ณ วันที่ 21 มี.ค. 2558

แผนภูมิ แสดงผลการประเมินการอ่าน คิดวิเคราะห์ และเขียน นักเรียนชั้นมัธยมศึกษาปีที่ 1-6  
ปีการศึกษา 2558

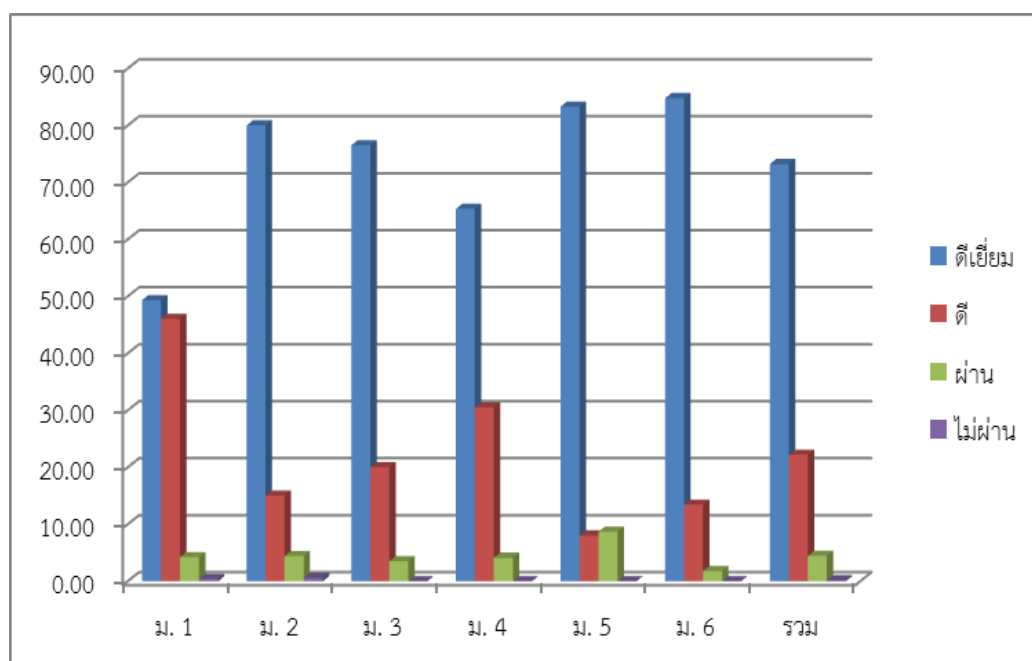

จากแผนภูมิ แสดงผลการประเมินการอ่าน คิดวิเคราะห์ และเขียน นักเรียนชั้นมัธยมศึกษาปีที่ 1-6 ปีการศึกษา 2558 พบว่า นักเรียนระดับชั้นมัธยมศึกษาปีที่ 6 มีคุณลักษณะอันพึงประสงค์ อยู่ในระดับดีเยี่ยม มากที่สุด (ร้อยละ 84.78) รองลงมา คือ ระดับชั้นมัธยมศึกษาปีที่ 5 (ร้อยละ 83.30) และนักเรียนระดับชั้นมัธยมศึกษาปีที่ 1 มีคุณลักษณะอันพึงประสงค์ อยู่ในระดับดีเยี่ยม น้อยที่สุด (ร้อยละ 49.33)

ตาราง แสดงการเปรียบเทียบการประเมินการอ่าน คิดวิเคราะห์ และเขียน นักเรียนชั้นมัธยมศึกษาปีที่ 1-6  
ปีการศึกษา 2557 กับ ปีการศึกษา 2558

ปีการศึกษา	จำนวนนักเรียน ทั้งหมด	ร้อยละของนักเรียนตามระดับคุณภาพ			
		ดีเยี่ยม	ดี	ผ่าน	ไม่ผ่าน
2557	2,970	85.33	11.80	2.68	0.20
2558	3,040	73.21	22.18	4.45	0.16

แผนภูมิ แสดงการเปรียบเทียบการประเมินการอ่าน คิดวิเคราะห์ และเขียน นักเรียนชั้นมัธยมศึกษาปีที่ 1-6  
ปีการศึกษา 2557 กับ ปีการศึกษา 2558

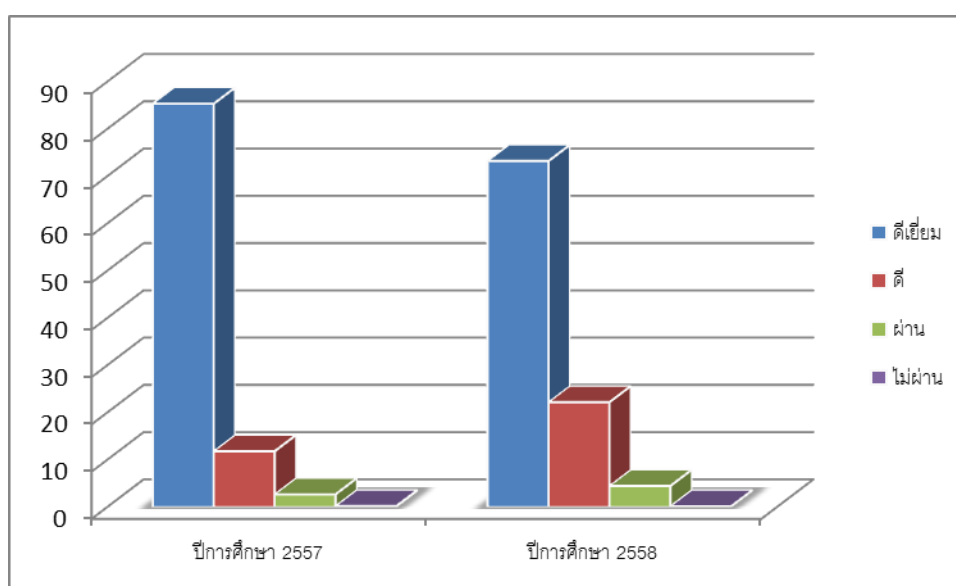

จากแผนภูมิ แสดงผลการประเมินการอ่าน คิดวิเคราะห์ และเขียน นักเรียนชั้นมัธยมศึกษาปีที่ 1-6 ปีการศึกษา 2558 พบว่า นักเรียนชั้นมัธยมศึกษาปีที่ 1-6 มีระดับคุณภาพแสดงผลการประเมินการอ่าน คิดวิเคราะห์ และเขียนของผู้เรียน โดยภาพรวมในปีการศึกษา 2558 อยู่ในระดับดีเยี่ยม มีผลการพัฒนาลดลง ร้อยละ 12.12



### ตาราง ผลการประเมินกิจกรรมพัฒนาผู้เรียน

ระดับชั้น	จำนวน นร.ทั้งหมด	จำนวน/ร้อยละของนักเรียนตามระดับคุณภาพ (กิจกรรมพัฒนาผู้เรียน)			
		ผ่าน	ร้อยละ	ไม่ผ่าน	ร้อยละ
มัธยมศึกษาปีที่ 1	521	489	93.86	32	6.14
มัธยมศึกษาปีที่ 2	545	501	91.93	44	8.07
มัธยมศึกษาปีที่ 3	485	453	93.40	32	6.60
มัธยมศึกษาปีที่ 4	534	520	97.38	14	2.62
มัธยมศึกษาปีที่ 5	449	421	93.76	28	6.24
มัธยมศึกษาปีที่ 6	506	493	97.43	13	2.57
รวม	3,040	2,877	94.64	163	5.36

แหล่งข้อมูล : กิจกรรมพัฒนาผู้เรียน ข้อมูล ณ วันที่ 23 มีนาคม 2558

### แผนภูมิ แสดงผลการประเมินกิจกรรมพัฒนาผู้เรียน

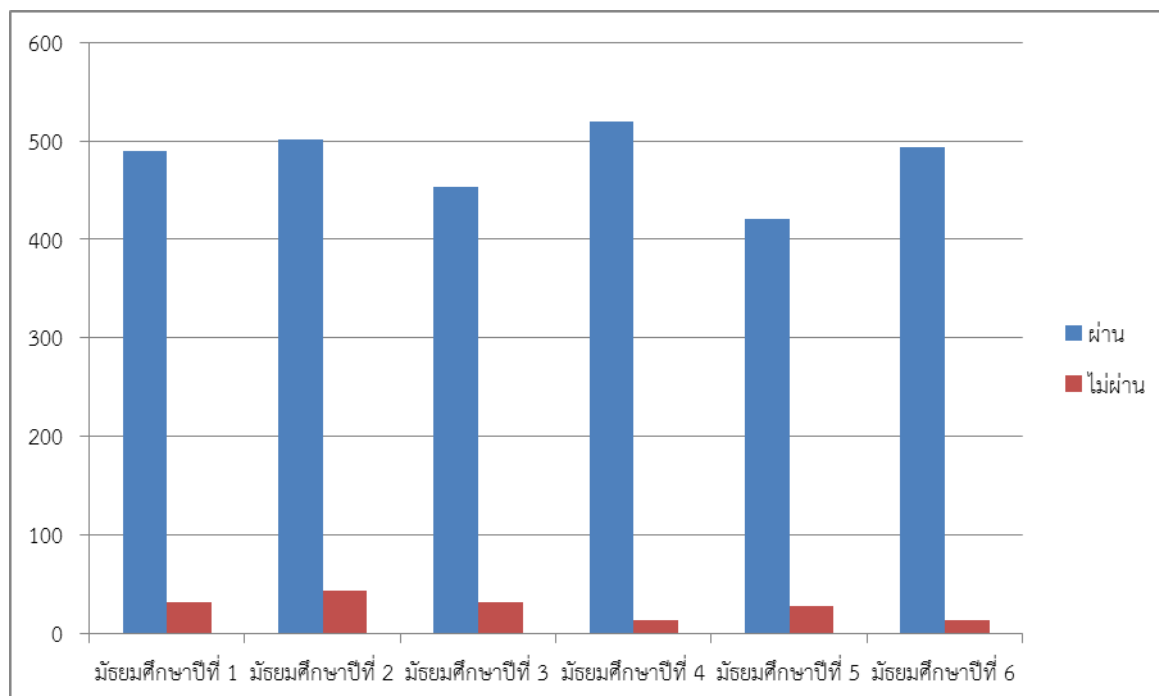

จากแผนภูมิแสดงผลการประเมินกิจกรรมพัฒนาผู้เรียน พบว่า นักเรียนระดับชั้นมัธยมศึกษาปีที่ 6 ผ่านกิจกรรมพัฒนาผู้เรียน มากที่สุด (ร้อยละ 97.43) รองลงมาคือ นักเรียนระดับชั้นมัธยมศึกษาปีที่ 4 (ร้อยละ 97.38) นักเรียนระดับชั้นมัธยมศึกษาปีที่ 1 (ร้อยละ 93.86) และนักเรียนระดับชั้นมัธยมศึกษาปีที่ 2 ผ่านกิจกรรมพัฒนาผู้เรียน น้อยที่สุด (ร้อยละ 91.93)

ตาราง แสดงการเปรียบเทียบผลการประเมินกิจกรรมพัฒนาผู้เรียน นักเรียนชั้นมัธยมศึกษาปีที่ 1-6  
ปีการศึกษา 2557 กับ ปีการศึกษา 2558

ปีการศึกษา	จำนวนนักเรียน ทั้งหมด	ร้อยละของนักเรียนตามระดับคุณภาพ (กิจกรรมพัฒนาผู้เรียน)	
		ผ่าน	ไม่ผ่าน
2557	2,970	93.46	6.54
2558	3,040	94.64	5.36

แผนภูมิ แสดงการเปรียบเทียบผลการประเมินกิจกรรมพัฒนาผู้เรียน นักเรียนชั้นมัธยมศึกษาปีที่ 1-6  
ปีการศึกษา 2557 กับ ปีการศึกษา 2558

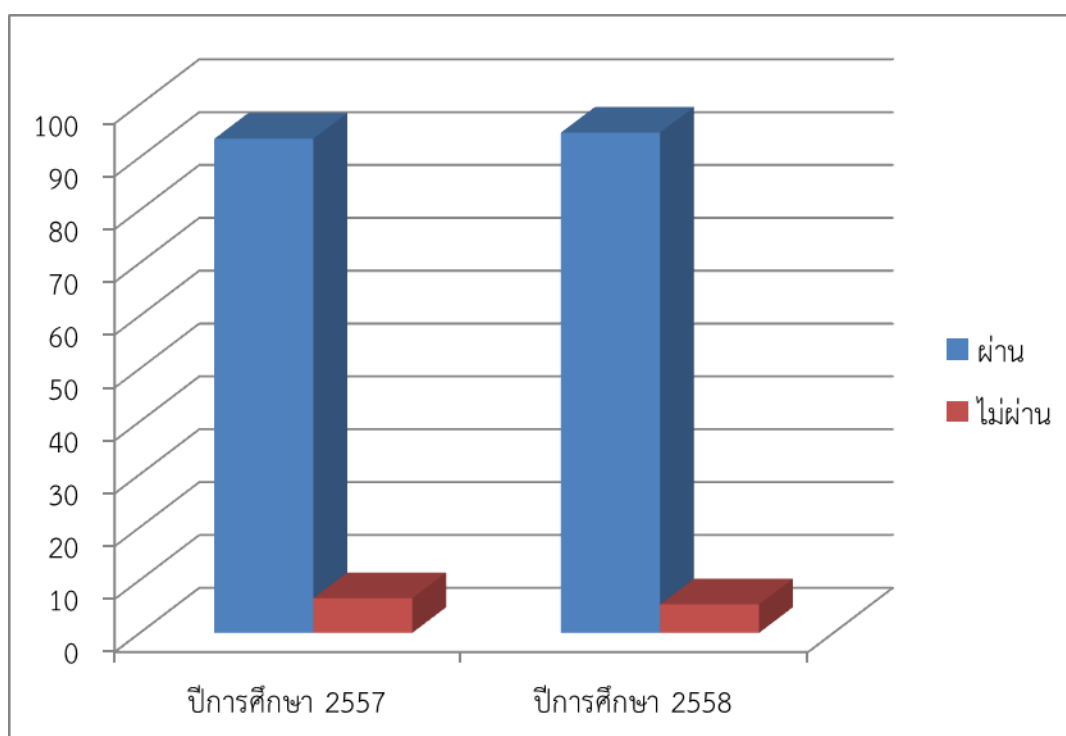

จากแผนภูมิแสดงการเปรียบเทียบผลการประเมินกิจกรรมพัฒนาผู้เรียน นักเรียนชั้นมัธยมศึกษาปีที่ 1-6 ปีการศึกษา 2557 กับ ปีการศึกษา 2558 พบว่า ปีการศึกษา 2558 นักเรียนมีผลการประเมินกิจกรรมพัฒนาผู้เรียนผ่านเพิ่มมากขึ้น (ร้อยละ 1.18)

ตาราง การประเมินจุดแข็งและจุดอ่อน (Strengths and Difficulties Questionnaire) SDQ.  
ระดับชั้นมัธยมศึกษาปีที่ 1 - 6 ประจำปีการศึกษา 2558

ชั้น ชั้น	จำนวน เต็ม	ความสามารถ ทางสังคม		ปัญหาอารมณ์			ปัญหา พฤติกรรมเกร			ปัญหา พฤติกรรม อยู่ไม่นิ่ง/ สมาธิสั้น			ปัญหา ความสัมพันธ์ กับเพื่อน			คะแนนรวม ปัญหา		
		มี จุดแข็ง	ไม่มี จุดแข็ง	ป	ส	มี	ป	ส	มี	ป	ส	มี	ป	ส	มี	ป	ส	มี
ม.1	521	478	43	403	70	51	458	39	24	485	19	17	393	74	54	384	73	64
ม.2	545	496	49	403	66	76	454	51	40	468	28	49	398	80	67	371	101	73
ม.3	485	453	32	377	61	47	411	43	31	430	34	21	370	66	49	328	91	66
ม.4	534	500	34	390	72	72	473	45	16	474	36	24	437	61	36	371	98	65
ม.5	449	436	13	317	46	86	403	27	19	381	41	27	356	53	40	316	58	75
ม.6	507	485	22	467	26	14	475	16	16	452	36	19	455	28	24	449	37	21
รวม	3,041	2,848	193	2,354	341	346	2,674	221	146	2,690	194	157	2,409	362	270	2,219	458	364
		93.65	6.34	77.40	11.21	11.37	87.93	7.26	4.80	88.45	6.37	5.16	79.21	11.90	8.87	72.96	14.99	11.96
		3,041		3,041			3,041			3,041			3,041			3,041		

แหล่งข้อมูล : งานแนะแนว

หมายเหตุ : ป = ปกติ, ส = เสี่ยง, มี = มีปัญหา

แผนภูมิ แสดงการพัฒนากระบวนการช่วยเหลือเหล่านักเรียน

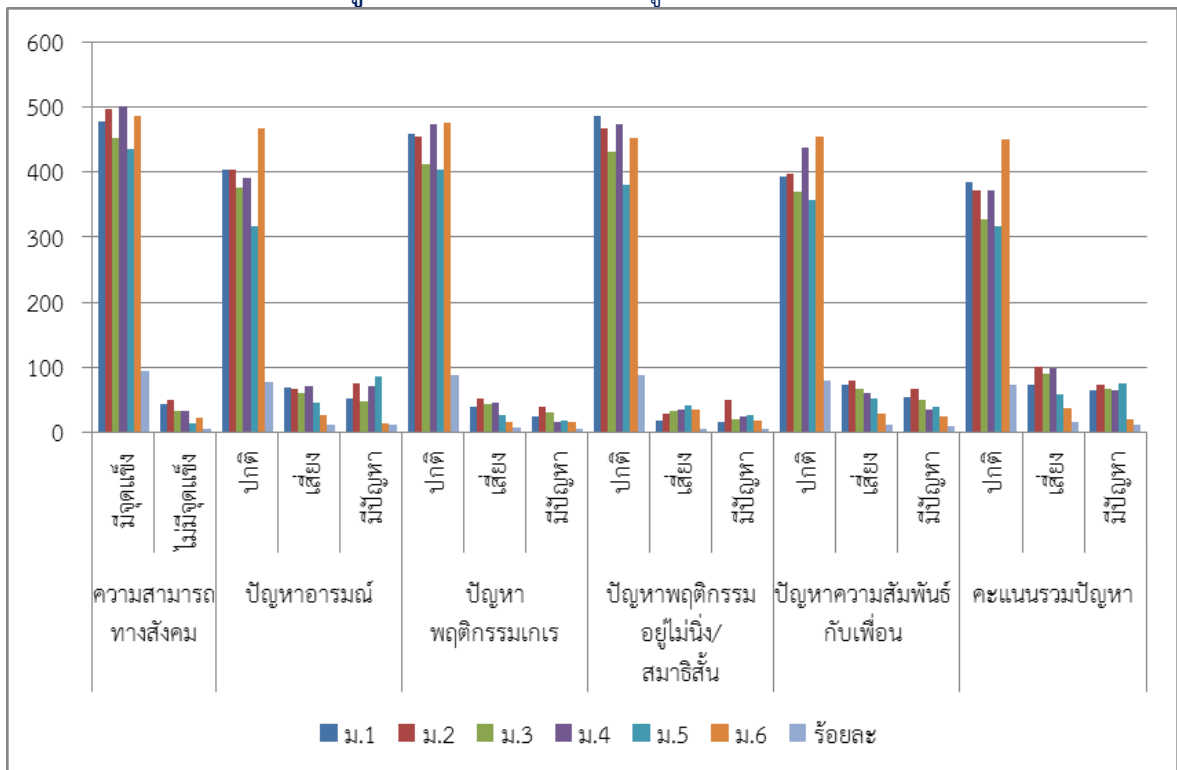

## ผลงานดีเด่น ปีการศึกษา 2558

ตาราง ผลงานดีเด่นของสถานศึกษา/ผู้บริหาร/ครูและบุคลากรทางการศึกษา/นักเรียน

ประเภท	ระดับรางวัล/ชื่อรางวัลที่ได้รับ/ปีที่ได้รับ	หน่วยงานที่มอบรางวัล
สถานศึกษา	โล่ประกาศเกียรติคุณ เพื่อแสดงว่าโรงเรียนพรตพิทยพยัต เป็นสถานศึกษาที่ให้การสนับสนุนการทำงานด้านเอดส์ ประจำปีการศึกษา 2558	ชมรมจิตอาสาป้องกันเอดส์
	โล่เกียรติคุณเพื่อแสดงว่า โรงเรียนพรตพิทยพยัต เป็นสถานศึกษาที่ส่งเสริมและสนับสนุน โครงการรินน้ำใจสู่น้องชาวดั 2558	สำนักงานคณะกรรมการการศึกษาขั้นพื้นฐาน
	โล่เกียรติคุณ โครงการรักษารักษาภาษาไทย เนื่องในวันภาษาไทยแห่งชาติ 2558	สำนักงานคณะกรรมการการศึกษาขั้นพื้นฐาน
	มอบโล่เกียรติคุณ เพื่อแสดงว่า โรงเรียนพรตพิทยพยัต เป็นสถานศึกษาที่ให้การสนับสนุนการทำงานด้านเอดส์ ประจำปีการศึกษา 2558	ชมรมจิตอาสาป้องกันเอดส์
	การแสดงผลงานที่ประสบผลสำเร็จ โครงการรักษารักษาภาษาไทย เนื่องในวันภาษาไทยแห่งชาติ ปี 2558 เฉลิมพระเกียรติสมเด็จพระเทพรัตนราชสุดาฯสยามบรมราชกุมารี	สถาบันภาษาไทย สพฐ.
	ส่งเสริมและพัฒนาการเรียนการสอนภาษาไทย ประสบผลสำเร็จ ได้รับรางวัลระดับดีเด่น เนื่องในวันภาษาไทยแห่งชาติ ปี 2558 เฉลิมพระเกียรติสมเด็จพระเทพรัตนราชสุดาฯสยามบรมราชกุมารี	สถาบันภาษาไทย สพฐ.
ผู้บริหาร นายสุรพล พาลี	คณะกรรมการดำเนินการจัดส่งสมาชิกยุวกาชาดเข้าร่วมงานชุมนุมยุวกาชาดอาเซียน 2558	สำนักงานยุวกาชาด สภากาชาดไทย
	คณะกรรมการการจัดงาน สืบสาน สายใย หัวใจสีแดง 2558	สภากาชาดไทย
	คณะกรรมการตรวจเยี่ยมและติดตามการรับสมัครนักเรียน ปีการศึกษา 2558	สำนักงานเขตพื้นที่การศึกษา มัธยมศึกษา เขต 2

ประเภท	ระดับรางวัล/ชื่อรางวัลที่ได้รับ/ปีที่ได้รับ	หน่วยงานที่มอบรางวัล
<b>ครู</b> 1.นายสว่าง พุทธิพาณิชย์	<ul style="list-style-type: none"> <li>- เกียรติบัตรเป็นคณะวิทยากรและคณะกรรมการ อบรมเข้มทางวิชาการ เพิ่มพูนประสบการณ์การเรียนรู้ วิทยาศาสตร์ ระดับประถมศึกษา</li> <li>- เกียรติบัตรเข้าร่วมการแข่งขันเครื่องร่อนฟุ้งด้วยมือ ระดับมัธยมศึกษาตอนปลาย รางวัลรองชนะเลิศอันดับ 1</li> <li>- ประกาศนียบัตรเป็นผู้ควบคุมทีมนักเรียนโรงเรียนพรตพิทยพยัต เข้าร่วมการแข่งขันเครื่องบินเล็กบังคับวิทยุ ได้รับรางวัลถ้วย พระราชทานจากสมเด็จพระเทพรัตนราชสุดา</li> <li>- รางวัลเหรียญทองชนะเลิศ กิจกรรมแข่งขันเครื่องบินพลังยาง ประเภทบินนาน ระดับชั้นมัธยมศึกษาปีที่ 1 – 3 งาน ศิลปหัตถกรรมนักเรียนระดับเขต ครั้งที่ 65</li> <li>- รางวัลเหรียญเงินกิจกรรมการแข่งขัน เครื่องบินพลังยาง ประเภทบินนาน ระดับชั้นมัธยมศึกษาปีที่ 1 – 3 งานศิลปหัตถกรรม ระดับภาคกลางและตะวันออก ครั้งที่ 65 จังหวัดอ่างทอง</li> </ul>	<ul style="list-style-type: none"> <li>สำนักพัฒนานวัตกรรม การจัดการศึกษา สำนักงาน คณะกรรมการสถานศึกษา</li> <li>ศูนย์วิทยาศาสตร์เพื่อการศึกษา ร่วมกับศูนย์การเรียนรู้เครื่องบินเล็ก</li> <li>โรงเรียนนายร้อยพระจุลจอมเกล้า</li> <li>สำนักงานเขตพื้นที่การศึกษา มัธยมศึกษาเขต 2</li> <li>สำนักงานคณะกรรมการการศึกษา ขั้นพื้นฐาน กระทรวงศึกษาธิการ</li> </ul>
2.นางสุดา พุทธิพาณิชย์	<ul style="list-style-type: none"> <li>- เกียรติบัตรเป็นคณะวิทยากรและคณะกรรมการ อบรมเข้มทาง วิชาการ เพิ่มพูนประสบการณ์การเรียนรู้วิทยาศาสตร์ ระดับ ประถมศึกษา</li> <li>- เกียรติบัตรเข้าร่วมการแข่งขันเครื่องร่อนฟุ้งด้วยมือ ระดับ มัธยมศึกษาตอนปลาย รางวัลรองชนะเลิศอันดับ 1</li> <li>- ประกาศนียบัตรเป็นผู้ควบคุมทีมนักเรียนโรงเรียนพรตพิทยพยัต เข้าร่วมการแข่งขันเครื่องบินเล็กบังคับวิทยุ ได้รับรางวัลถ้วย พระราชทานจากสมเด็จพระเทพรัตนราชสุดา</li> <li>- รางวัลเหรียญทองชนะเลิศ กิจกรรมแข่งขันเครื่องบินพลังยาง ประเภทบินนาน ระดับชั้นมัธยมศึกษาปีที่ 1 – 3 งานศิลปหัตถกรรมนักเรียนระดับเขต ครั้งที่ 65</li> <li>- รางวัลเหรียญเงินกิจกรรมการแข่งขัน เครื่องบินพลังยาง ประเภทบินนาน ระดับชั้นมัธยมศึกษาปีที่ 1 – 3 งาน ศิลปหัตถกรรม ระดับภาคกลางและตะวันออก ครั้งที่ 65 จังหวัด อ่างทอง</li> </ul>	<ul style="list-style-type: none"> <li>สำนักพัฒนานวัตกรรมจัดการ การศึกษา สำนักงานคณะกรรมการ สถานศึกษา</li> <li>ศูนย์วิทยาศาสตร์เพื่อการศึกษา ร่วมกับศูนย์การเรียนรู้เครื่องบินเล็ก</li> <li>โรงเรียนนายร้อยพระจุลจอมเกล้า</li> <li>สำนักงานเขตพื้นที่การศึกษา มัธยมศึกษาเขต 2</li> <li>สำนักงานคณะกรรมการการศึกษา ขั้นพื้นฐาน กระทรวงศึกษาธิการ</li> </ul>
3.นายไพรัช แรงจบ	<ul style="list-style-type: none"> <li>- ผู้นำเยาวชนในงานชุมนุมยุวภาคอาเซียนปี 2558</li> </ul>	<ul style="list-style-type: none"> <li>สำนักงานคณะกรรมการการศึกษา ขั้นพื้นฐาน กระทรวงศึกษาธิการ</li> </ul>

ประเภท	ระดับรางวัล/ชื่อรางวัลที่ได้รับ/ปีที่ได้รับ	หน่วยงานที่มอบรางวัล
4. นายภัทรธร นาคะโยคี	- ครูผู้สอนนักเรียนได้รับรางวัลเหรียญทอง ชนะเลิศ กิจกรรมการแข่งขัน หุ่นยนต์ ระดับชั้นมัธยมศึกษา ปีที่ 1 – 3 งานศิลปหัตถกรรมนักเรียนระดับเขตครั้งที่ 65	สำนักงานเขตพื้นที่การศึกษา มัธยมศึกษาเขต 2
	- เป็นครูผู้ควบคุมทีมนักเรียนโรงเรียนพรตพิทยพยัต เข้าร่วมการแข่งขันเครื่องบินบังคับวิทยุได้รับรางวัลถ้วยพระราชทานจาก สมเด็จพระเทพรัตนราชสุดาฯ	โรงเรียนนายร้อยพระจุลจอมเกล้าฯ
	- ครูผู้สอนนักเรียนได้รับรางวัลเหรียญทองแดง กิจกรรมการแข่งขันหุ่นยนต์ ระดับชั้นมัธยมศึกษา 1-3 งานศิลปหัตถกรรมนักเรียนระดับภาคกลาง และภาคตะวันออกเฉียงใต้ ครั้งที่ 65 จังหวัด อ่างทอง	สำนักงานคณะกรรมการการศึกษา ขั้นพื้นฐาน กระทรวงศึกษาธิการ
5. นางสาวณัฐรินทร์ กวางอิน	- ผู้ฝึกสอนนักเรียนที่ได้รับการคัดเลือกเป็นตัวแทนลูกเสือไทยเข้าร่วมชุมนุมกิจกรรมลูกเสือโลก ณ ประเทศญี่ปุ่น	สำนักการลูกเสือ ยุวกาชาด และกิจการนักเรียน
6. นายอนุสรณ์ อรุณสวัสดิ์	- รางวัล Best of the Best Practices การสอนแบบโครงการ วิทยาศาสตร์ดีเด่น ระดับเหรียญทองอันดับ 1	สำนักงานคณะกรรมการการศึกษา ขั้นพื้นฐาน กระทรวงศึกษาธิการ
	-รางวัลครูต้นแบบด้านผู้ทำคุณประโยชน์ให้แก่แผ่นดิน ด้านการศึกษา	สำนักพระราชวัง
	-รางวัลวิจัยด้านวิทยาศาสตร์และนวัตกรรมดีเด่นระดับชาติ	สำนักงานคณะกรรมการการศึกษา ขั้นพื้นฐาน กระทรวงศึกษาธิการ
	-รางวัลวิจัยดีเด่นด้านการจัดการเรียนสอนวิทยาศาสตร์	สถาบันวิจัยแห่งชาติ (วช)
	- รางวัลหนึ่งแสนครูดี	คุรุสภา
	- รางวัลเสริมสร้างคุณธรรม จริยธรรมความเป็นครูดี	คุรุสภา
7. นายสุนันท์ บุญเพชร	- ผู้ฝึกสอนกีฬามวยสากลสมัครเล่นดีเด่น	การกีฬาแห่งประเทศไทย สมาคม กีฬาจังหวัดสมุทรปราการ
8. นางสาวสิรินาถ ชงศิลา	-วิทยากร โครงการรินน้ำใจสู่น้องชาวดำ	สำนักงานเขตพื้นที่การศึกษา มัธยมศึกษาเขต 2
	-ทุนประกายเพชร ประเภท สภานักเรียนดีเด่น	สำนักงานกรุงเทพมหานครฯ
9. ดร.นันทพร แสงอุไร	- ผู้ฝึกสอนนักเรียน เข้าร่วมการแข่งขันการแสดงทำทางประกอบ เพลงค่านิยม 12 ประการ	โรงเรียนฤทธิยะวรรณาลัย
	- เข้าร่วมโครงการเยาวชนภาษาไทยรุ่นที่ 2	กรมส่งเสริมวัฒนธรรม กระทรวงวัฒนธรรม

ประเภท	ระดับรางวัล/ชื่อรางวัลที่ได้รับ/ปีที่ได้รับ	หน่วยงานที่มอบรางวัล
10. นายวสันต์ พัฒทวี	-กิจกรรมเฝ้ารับเสด็จ พระเจ้าวรวงศ์เธอพระองค์เจ้าโสมสวลี พระวรราชาธิดามาด ในพิธีปฏิญาณตนและสวนสนาม เนื่องในวันคล้ายวันสถาปนาयูกาชาตไทย	กระทรวงศึกษาธิการ
	- การพัฒนาหลักสูตร โครงการเสริมสร้างศีลธรรม คุณธรรม จริยธรรมและจรรยาบรรณของผู้ประกอบวิชาชีพทางการศึกษา	คุรุสภา
	- โครงการปฏิบัติธรรม ครูผู้นำบุญ	ชมรมพุทธศาสตร์สากล
	-โครงการปฏิบัติธรรมพิเศษ หลักสูตรระยะสั้น สำหรับครู อาจารย์	ชมรมพุทธศาสตร์สากล
11. นางสาวสายฝน วันทา	- ผู้สืบสานประเพณีวันลอยกระทง	โรงเรียนพรตพิทยพยัต
	- ผู้แต่งการชุดสวยงามประจำชาติ	โรงเรียนพรตพิทยพยัต
12. นางปนัดดา หวังพิทักษ์	- ครูดีไม่มีอบายมุข	คุรุสภา
	- ครูผู้สอนดีเด่น	โรงเรียนพรตพิทยพยัต
	-แข่งขันงานศิลปหัตถกรรมนักเรียนครั้งที่ 65	สำนักงานเขตพื้นที่การศึกษา มัธยมศึกษาเขต 2
13. นางอรุณี เลิศวิไลกุลนที	- รางวัล หนึ่งแสนครูดี	กระทรวงศึกษาธิการ
	- ร่วมพัฒนาสถานศึกษาส่งเสริมภาษาไทย จนได้รับรางวัลสถานศึกษาที่ประสบผลสำเร็จระดับดีเด่น	กระทรวงศึกษาธิการ สถาบันภาษาไทย
	- รางวัล ครูดีไม่มีอบายมุข	สำนักงานคณะกรรมการการศึกษา ขั้นพื้นฐาน
14. นางสาวพรหมมาศ แสงพลอย	- ร่วมพัฒนาสถานศึกษาส่งเสริมภาษาไทย จนได้รับรางวัลสถานศึกษาที่ประสบผลสำเร็จระดับดีเด่น	สำนักงานคณะกรรมการการศึกษา ขั้นพื้นฐาน สถาบันภาษาไทย
	-ฝึกซ้อมนักเรียนเข้าแข่งขันการเขียนรายงานเชิงวิชาการ	โรงเรียนฤทธิยะวรรณลัย 2
	- สรรพวิธีการสร้างสีสันการสอนภาษาไทย	มหาวิทยาลัยธรรมศาสตร์
15. นายธนวิทย์ กวินธนเจริญ	- ร่วมพัฒนาสถานศึกษาส่งเสริมภาษาไทย จนได้รับรางวัลสถานศึกษาที่ประสบผลสำเร็จระดับดีเด่น	สำนักงานคณะกรรมการการศึกษา ขั้นพื้นฐาน สถาบันภาษาไทย
	-ฝึกซ้อมนักเรียนเข้าแข่งขันการเขียนรายงานเชิงวิชาการ	โรงเรียนฤทธิยะวรรณลัย 2
	- สรรพวิธีการสร้างสีสันการสอนภาษาไทย	สำนักงานคณะกรรมการการศึกษา ขั้นพื้นฐาน สถาบันภาษาไทย

ประเภท	ระดับรางวัล/ชื่อรางวัลที่ได้รับ/ปีที่ได้รับ	หน่วยงานที่มอบรางวัล
16. นายอรรถพงษ์ ชมพักตร์	- ครูดีเด่นกลุ่มสาระการเรียนรู้ศิลปะ	โรงเรียนพรตพิทยพยัต
	- เหรียญทองเดี่ยวซอด้วงม.ต้น	สำนักงานเขตพื้นที่การศึกษา มัธยมศึกษาเขต 2
	-เหรียญทอง ซับร้องเพลงไทย ม. ต้น	สำนักงานเขตพื้นที่การศึกษา มัธยมศึกษาเขต 2
	-เหรียญทอง ระนาดเอกม.ปลาย	สำนักงานเขตพื้นที่การศึกษา มัธยมศึกษาเขต 2
	- เหรียญทองระนาดเอก ม. ต้น	สำนักงานเขตพื้นที่การศึกษา มัธยมศึกษาเขต 2
	-เหรียญทองระนาดทุ้ม ม.ต้น	สำนักงานเขตพื้นที่การศึกษา มัธยมศึกษาเขต 2
	- เหรียญเงิน ซอด้วง ม.ปลาย	สำนักงานเขตพื้นที่การศึกษา มัธยมศึกษาเขต 2
17. นางสาวพวงเพชร บำรุงพงษ์	-รางวัลรองชนะเลิศอันดับ 1 เหรียญทอง ดนตรีลูกทุ่ง ชั้น มัธยมศึกษาปีที่ 1 – 6	สำนักงานเขตพื้นที่การศึกษา มัธยมศึกษาเขต 2
18. นายมิตร ธิติวัฒน์	- รางวัลรองชนะเลิศอันดับ 1 เหรียญทอง ดนตรีลูกทุ่ง ชั้น มัธยมศึกษาปีที่ 1 – 6	สำนักงานเขตพื้นที่การศึกษา มัธยมศึกษาเขต 2
19. นายณรงค์วิทย์ พุกษาศิลป์	-รางวัลรองชนะเลิศอันดับ 1 เหรียญทอง ดนตรีลูกทุ่ง ชั้น มัธยมศึกษาปีที่ 1 – 6	สำนักงานเขตพื้นที่การศึกษา มัธยมศึกษาเขต 2
20. นางปัทมา ดารากร ณ ออยุธยา	- รางวัล หนึ่งแสนครูดี	สำนักงานเขตพื้นที่การศึกษา มัธยมศึกษาเขต 2
21. นางสาวบังอร ชำนาญเวช	-ครูผู้ควบคุม ฝึกสอน นักเรียน การออกแบบสิ่งของเครื่องใช้ด้วย โปรแกรมคอมพิวเตอร์ ระดับเหรียญทอง	สำนักงานเขตพื้นที่การศึกษา มัธยมศึกษาเขต 2
22. นายอารักษ์ ทนใจชน	-ครูผู้ควบคุม การแข่งขันหุ่นยนต์ระดับ มัธยมศึกษาตอนต้น	สำนักงานเขตพื้นที่การศึกษา มัธยมศึกษาเขต 2
23. นายนิวัตร ชูโชติ	- ครูผู้ควบคุม การแข่งขันการสร้างเกมส์คอมพิวเตอร์ ระดับ เหรียญทองแดง	สำนักงานเขตพื้นที่การศึกษา มัธยมศึกษาเขต 2
24. นายยุทธพล ทับลา	- ครูผู้ควบคุม การแข่งขันการสร้างเกมส์คอมพิวเตอร์ ระดับเหรียญทองแดง	สำนักงานเขตพื้นที่การศึกษา มัธยมศึกษาเขต 2
	- ครูผู้ควบคุมและฝึกสอน การแข่งขันการสร้างหนังสือ อิเล็กทรอนิกส์ ระดับเหรียญทอง	สำนักงานเขตพื้นที่การศึกษา มัธยมศึกษาเขต 2
	-ครูผู้ควบคุมและฝึกสอน การแข่งขัน การสร้าง Webpage ระดับ เหรียญทอง	สำนักงานเขตพื้นที่การศึกษา มัธยมศึกษาเขต 2
25.น.ส.สุรารักษ์ มานะประสพสุข	-ครูผู้ควบคุมและฝึกสอน การแข่งขัน การสร้าง Webpage ระดับ เหรียญทอง	สำนักงานเขตพื้นที่การศึกษา มัธยมศึกษาเขต 2
	-ครูผู้ควบคุมและฝึกสอน การแข่งขันตัดต่อ VDO ระดับเหรียญ ทอง	สำนักงานเขตพื้นที่การศึกษา มัธยมศึกษาเขต 2



ประเภท	ระดับรางวัล/ชื่อรางวัลที่ได้รับ/ปีที่ได้รับ	หน่วยงานที่มอบรางวัล
26. นางสาวรัตนวรรณ ชุ่มชิต	- รางวัล ครูปลอดอบายมุข	สำนักงานเขตพื้นที่การศึกษา มัธยมศึกษาเขต 2
	-รางวัล หนึ่งแสนครูดี	สำนักงานคณะกรรมการการศึกษา ขั้นพื้นฐาน
	-รางวัลครูปฏิบัติงานยอดเยี่ยม	โรงเรียนพรตพิทยพยัต
27. นายสรวิทย์ ัญญจิราธนานันต์	- รางวัล ครูปลอดอบายมุข	สำนักงานเขตพื้นที่การศึกษา มัธยมศึกษาเขต 2
	-รางวัล หนึ่งแสนครูดี	สำนักงานคณะกรรมการการศึกษา ขั้นพื้นฐาน
	-รางวัลครูปฏิบัติงานยอดเยี่ยม	โรงเรียนพรตพิทยพยัต
28. นางมาลินี มีพะเนา	-ถ้วยเกียรติยศรัฐมนตรีว่าการกระทรวงศึกษาธิการและเกียรติบัตร ครูผู้ควบคุมการฝึกสอนนักเรียนได้รับรางวัลชนะเลิศอันดับ 1 การ ตอบปัญหาภาษาอังกฤษ	วิทยาลัยเทคโนโลยีทักษิณา บริหารธุรกิจ
	- ได้รับคัดเลือกเป็น ครูดีในดวงใจ ครั้งที่ 13 ประจำปี 2559 ระดับสภวิทยาเขต	สำนักงานเขตพื้นที่การศึกษา มัธยมศึกษาเขต 2
	- รางวัลเข้าร่วมกิจกรรม การแข่งขันภาษาอังกฤษเพชรยอดมงกุฏ ครั้งที่ 10	มูลนิธิริมฉัตร
29. นางสาวกนกวรรณ คำจันทร์	-ถ้วยเกียรติยศรัฐมนตรีว่าการกระทรวงศึกษาธิการและเกียรติบัตร ครูผู้ควบคุมการฝึกสอนนักเรียนได้รับรางวัลชนะเลิศอันดับ 1 การ ตอบปัญหาภาษาอังกฤษ	วิทยาลัยเทคโนโลยีทักษิณา บริหารธุรกิจ
	- เป็นวิทยากรค่ายภาษาจีน	โรงเรียนพรตพิทยพยัต
	- เป็นวิทยากรค่ายลูกเสือ	โรงเรียนพรตพิทยพยัต
	- เป็นผู้ฝึกสอนนักเรียน ในการแข่งขันพูดสุนทรพจน์ภาษาจีน ตัวแทนเขต 2 ได้รับรางวัลชนะเลิศอันดับ1 งานศิลปหัตถกรรม ปี 2557	สำนักงานเขตพื้นที่การศึกษา มัธยมศึกษาเขต 2
30. นางสาวจุฑาภรณ์ มุกดาหาร	- รางวัลครูดีไม่มีอบายมุข	สำนักงานเขตพื้นที่การศึกษา มัธยมศึกษาเขต 2
	-เป็นวิทยากรค่ายภาษาจีน	โรงเรียนพรตพิทยพยัต
	- เป็นครูผู้ฝึกสอนนักเรียน การแข่งขันทักษะภาษาจีน ที่โรงเรียน นวมินทราชูทิศ เตรียมอุดมศึกษาน้อมเกล้า ได้รับรางวัลชนะเลิศ อันดับ 1 อ่านข่าวภาษาจีน	สำนักงานเขตพื้นที่การศึกษา มัธยมศึกษาเขต 2
	- เป็นครูผู้ฝึกสอนนักเรียน การแข่งขันทักษะภาษาจีน ที่โรงเรียน นวมินทราชูทิศ เตรียมอุดมศึกษาน้อมเกล้า ได้รับรางวัลชมเชยเล่า นิทานภาษาจีน	สำนักงานเขตพื้นที่การศึกษา มัธยมศึกษาเขต 2
	- เป็นครูผู้ฝึกสอนนักเรียน การแข่งขันทักษะภาษาจีน ที่โรงเรียน เตรียมอุดมศึกษาน้อมเกล้า ได้รับรางวัลรองชนะเลิศอันดับ 2 การ กล่าวสุนทรพจน์ภาษาจีน	สำนักงานเขตพื้นที่การศึกษา มัธยมศึกษาเขต 2

ประเภท	ระดับรางวัล/ชื่อรางวัลที่ได้รับ/ปีที่ได้รับ	หน่วยงานที่มอบรางวัล
31. นายณัฐพล ชนินพร	- เป็นคณะกรรมการพิจารณาถ้อยแถลง และคัดเลือกรางวัล เพื่อรับรางวัลเป็นรางวัลสูงสุดระดับชาติขึ้นไป	สำนักพัฒนาระบบบริหารงานบุคคล และนิติการสำนักงานคณะกรรมการการศึกษาขั้นพื้นฐาน
	- เป็นคณะกรรมการกำหนดรายละเอียด วิธีดำเนินการประเมินประสบการณ์วิชาชีพ เพื่อให้ข้าราชการครูและบุคลากรทางการศึกษา มีวิทยะฐานะหรือเลื่อนเป็นวิทยฐานะชำนาญการพิเศษและวิทยะฐานะเชี่ยวชาญตามข้อตกลงในการพัฒนางาน	สำนักพัฒนาระบบบริหารงานบุคคล และนิติการสำนักงานคณะกรรมการการศึกษาขั้นพื้นฐาน
	- เป็นวิทยากรการอบรมเชิงปฏิบัติการด้านการเรียนการสอนภาษาฝรั่งเศส ระดับภูมิภาค BELC-ASEAN 2015	สำนักงานคณะกรรมการการศึกษาขั้นพื้นฐาน
	- เป็นผู้สอบประกาศนียบัตรภาษาฝรั่งเศสตามกรอบมาตรฐานยุโรป	กระทรวงศึกษาธิการ สาธารณรัฐฝรั่งเศส
	- ผู้ทรงคุณวุฒิ ในการติดตามตรวจสอบคุณภาพการศึกษาและประเมินคุณภาพภายในสถานศึกษา	สำนักงานเขตพื้นที่การศึกษา มัธยมศึกษาเขต 2
32. นางสาวกฤษณา จันททรัพย์	- เป็นผู้สอบประกาศนียบัตรภาษาฝรั่งเศสตามกรอบมาตรฐานยุโรป	กระทรวงศึกษาธิการ สาธารณรัฐฝรั่งเศส
33. นางสาวพิชญานิน วาสะศิริ	- เป็นผู้ควบคุมนักเรียนเข้าร่วมการแข่งขันวิทยาศาสตร์เพชรยอดมงกุฎ ระดับชั้นมัธยมศึกษาตอนต้น ปีพ.ศ.2558	มูลนิธิร่มฉัตร
34. นายสุตสาคร หมายชม	- เป็นผู้ควบคุมนักเรียนเข้าร่วมการแข่งขันวิทยาศาสตร์เพชรยอดมงกุฎ ระดับชั้นมัธยมศึกษาตอนต้น ปีพ.ศ.2558	มูลนิธิร่มฉัตร
35. นางลินดา บัวหนู	- รางวัล หนึ่งแสนครูดี	สำนักงานเขตพื้นที่การศึกษา มัธยมศึกษาเขต 2
	- รางวัล ครูแสนดี	มหาวิทยาลัยศรีปทุม
	- รางวัลครูดีปลอดอบายมุข	สำนักงานเขตพื้นที่การศึกษา มัธยมศึกษาเขต 2
	- รางวัลครูในดวงใจ	มหาวิทยาลัยศรีปทุม
	- รางวัลครูดีศรีสังคม	โรงเรียนปิยะมหาราชาลัย

ประเภท	ระดับรางวัล/ชื่อรางวัลที่ได้รับ/ปีที่ได้รับ	หน่วยงานที่มอบรางวัล
นักเรียน		
1. เด็กชายทัตเทพ ดอนเจดีย์	-รางวัลถ้วยพระราชทานสมเด็จพระเทพรัตนราชสุดาฯ การแข่งขันเครื่องบินบังคับวิทยุ	โรงเรียนนายร้อยพระจุลจอมเกล้า
2. เด็กชายธนภูมิ เกิดโพธิ์ชา	-ชนะเลิศเหรียญทอง การแข่งขันเครื่องบินพลังยาง ประเภทบินนาน ระดับ ม. 1-3 งานศิลปหัตถกรรมระดับเขต ครั้งที่ 65	สำนักงานเขตพื้นที่การศึกษา มัธยมศึกษาเขต 2
	- เหรียญเงิน การแข่งขันการแข่งขันเครื่องบินพลังยาง ประเภทบินนาน ระดับ ม. 1-3 งานศิลปหัตถกรรมระดับภาคกลาง และภาคตะวันออกเฉียงเหนือ ครั้งที่ 65	สำนักงานคณะกรรมการการศึกษาขั้นพื้นฐาน
3. เด็กชายคณศ เอี่ยมสุนทรสิน	-ชนะเลิศเหรียญทอง การแข่งขันเครื่องบินพลังยาง ประเภทบินนาน ระดับ ม. 1-3 งานศิลปหัตถกรรมระดับเขต ครั้งที่ 65	สำนักงานเขตพื้นที่การศึกษา มัธยมศึกษาเขต 2
	- เหรียญเงิน การแข่งขันการแข่งขันเครื่องบินพลังยาง ประเภทบินนาน ระดับ ม. 1-3 งานศิลปหัตถกรรมระดับภาคกลาง และภาคตะวันออกเฉียงเหนือ ครั้งที่ 65	สำนักงานคณะกรรมการการศึกษาขั้นพื้นฐาน
4. เด็กชายฉัตรพล ปูมา	-ชนะเลิศเหรียญทอง การแข่งขันเครื่องบินพลังยาง ประเภทบินนาน ระดับ ม. 1-3 งานศิลปหัตถกรรมระดับเขต ครั้งที่ 65	สำนักงานเขตพื้นที่การศึกษา มัธยมศึกษาเขต 2
5. นายธนวรรษ บำรุงวงศ์	-รองชนะเลิศอันดับ 2 การแข่งขันเครื่องบินพลังยาง ประเภทบินนาน ระดับ ม. ปลาย งานเข้าร่วมแข่งขันเครื่องร่อนพุ่งด้วยมือละเครื่องบินยางปีก 2 ชั้น ณ ศูนย์วิทยาศาสตร์เพื่อการศึกษาท้องฟ้าจำลองเขตคลองเตย กรุงเทพฯ	ศูนย์วิทยาศาสตร์เพื่อการศึกษา ร่วมกับศูนย์การเรียนรู้เครื่องบินเล็ก
6. เด็กชายเริงฤทธิ์ สุขแสวง	-ชนะเลิศเหรียญทองการแข่งขันหุ่นยนต์ระดับชั้นมัธยมศึกษาปีที่ 1 – 3 งานศิลปหัตถกรรมนักเรียนครั้งที่ 65 ระดับเขต	สำนักงานเขตพื้นที่การศึกษา มัธยมศึกษาเขต 2
	-เหรียญทองแดงการแข่งขันหุ่นยนต์ระดับชั้นมัธยมศึกษาปีที่ 1 – 3 งานศิลปหัตถกรรมครั้งที่ 65 ระดับภาคกลาง และภาคตะวันออกเฉียงเหนือ	สำนักงานคณะกรรมการการศึกษาขั้นพื้นฐาน
7. เด็กชายไพสณฑ์ มูลเมือง	-ชนะเลิศเหรียญทองการแข่งขันหุ่นยนต์ระดับชั้นมัธยมศึกษาปีที่ 1 – 3 งานศิลปหัตถกรรมนักเรียนครั้งที่ 65 ระดับเขต	สำนักงานเขตพื้นที่การศึกษา มัธยมศึกษาเขต 2
	-เหรียญทองแดงการแข่งขันหุ่นยนต์ระดับชั้นมัธยมศึกษาปีที่ 1 – 3 งานศิลปหัตถกรรมครั้งที่ 65 ระดับภาคกลาง และภาคตะวันออกเฉียงเหนือ	สำนักงานคณะกรรมการการศึกษาขั้นพื้นฐาน
8. เด็กชายวัชรพงศ์ มูลเมือง	-ชนะเลิศเหรียญทองการแข่งขันหุ่นยนต์ระดับชั้นมัธยมศึกษาปีที่ 1 – 3 งานศิลปหัตถกรรมนักเรียนครั้งที่ 65 ระดับเขต	สำนักงานเขตพื้นที่การศึกษา มัธยมศึกษาเขต 2
	-เหรียญทองแดงการแข่งขันหุ่นยนต์ระดับชั้นมัธยมศึกษาปีที่ 1 – 3 งานศิลปหัตถกรรมครั้งที่ 65 ระดับภาคกลาง และภาคตะวันออกเฉียงเหนือ	สำนักงานคณะกรรมการการศึกษาขั้นพื้นฐาน

ประเภท	ระดับรางวัล/ชื่อรางวัลที่ได้รับ/ปีที่ได้รับ	หน่วยงานที่มอบรางวัล
9.เด็กหญิงพรรณปพร มะโนคำ	- ชนะเลิศอันดับ 1 ตอบปัญหาภาษาอังกฤษ	สำนักงานคณะกรรมการการศึกษา ขั้นพื้นฐาน
10. นางสาวธมลวรรณ แส้ทอง	- ชนะเลิศอันดับ 1 ตอบปัญหาภาษาอังกฤษ	สำนักงานคณะกรรมการการศึกษา ขั้นพื้นฐาน
11.นายวิธวินท์ เมืองน้อย	- ชนะเลิศอันดับ 1 ตอบปัญหาภาษาอังกฤษ	สำนักงานคณะกรรมการการศึกษา ขั้นพื้นฐาน
12.เด็กหญิงเทพฤดี ศิริโชติ บัณฑิต	-ชนะเลิศอันดับ 1 ตอบปัญหาอาเซียน	มูลนิธิร่มฉัตร
13.เด็กหญิง บัวชมพู พรสกุลศักดิ์	-ชนะเลิศอันดับ 1 ตอบปัญหาอาเซียน	วิทยาลัยเทคโนโลยีทักษิณา บริหารธุรกิจ
14.เด็กหญิงศุภสิริ สงวนสัง	-ชนะเลิศอันดับ 1 ตอบปัญหาอาเซียน	วิทยาลัยเทคโนโลยีทักษิณา บริหารธุรกิจ
15. นายมารุต เทียมเมือง	-รองชนะเลิศอันดับ 2ตอบปัญหาอาเซียน	วิทยาลัยเทคโนโลยีบริหารธุรกิจ
16.เด็กหญิงชโลธร แดงภู	-รองชนะเลิศอันดับ 2ตอบปัญหาอาเซียน	วิทยาลัยเทคโนโลยีทักษิณา บริหารธุรกิจ
17.เด็กหญิงพรพรรณ ยิ้มแดง	-รองชนะเลิศอันดับ 2ตอบปัญหาอาเซียน	วิทยาลัยเทคโนโลยีทักษิณา บริหารธุรกิจ
18.นางสาวรัชดา โภภักแก้ว	-ชนะเลิศการแข่งขันร้องเพลงเดี่ยวภาษาฝรั่งเศส	วิทยาลัยเทคโนโลยีทักษิณา บริหารธุรกิจ
19.นางสาวจันจิรา พักปาน	-เหรียญทองแดงการแข่งขันประกวดหัวข้อ La Princesse dans notre corur	สำนักงานเขตพื้นที่การศึกษา มัธยมศึกษาเขต 2
20.นางสาวทัศนิกา สะอิมิ	-เหรียญทองแดงการแข่งขันประกวดหัวข้อ La Princesse dans notre corur	สำนักงานเขตพื้นที่การศึกษา มัธยมศึกษาเขต 2
21. นายณัฏสร สโมสร	- รางวัลชมเชย การแข่งขันอ่านออกเสียงภาษาฝรั่งเศส	สำนักงานเขตพื้นที่การศึกษา มัธยมศึกษาเขต 2
22.นางสาวรัตติกาล มั่นยืน	- ประกาศนียบัตร ภาษาฝรั่งเศสตามกรอบมาตรฐานยุโรป ระดับ A1	สำนักงานเขตพื้นที่การศึกษา มัธยมศึกษาเขต 2
23.นางสาวกนวรรณ สอนพรหม	- ประกาศนียบัตร ภาษาฝรั่งเศสตามกรอบมาตรฐานยุโรป ระดับ A1	กระทรวงศึกษาธิการ สาธารณรัฐ ฝรั่งเศส
24.นางสาวศศิธร สุพรรณนอก	- ประกาศนียบัตร ภาษาฝรั่งเศสตามกรอบมาตรฐานยุโรป ระดับ A1	กระทรวงศึกษาธิการ สาธารณรัฐ ฝรั่งเศส
25.นางสาวอัญญา สว่างเนตร	- ประกาศนียบัตร ภาษาฝรั่งเศสตามกรอบมาตรฐานยุโรป ระดับ A1	กระทรวงศึกษาธิการ สาธารณรัฐ ฝรั่งเศส
26. นางสาวศิริรัตน์ พันธุ์ เพิ่มพูน	- ประกาศนียบัตร ภาษาฝรั่งเศสตามกรอบมาตรฐานยุโรป ระดับ A1	กระทรวงศึกษาธิการ สาธารณรัฐ ฝรั่งเศส
27.นายอนุกร ดีดวงพันธ์	- ประกาศนียบัตร ภาษาฝรั่งเศสตามกรอบมาตรฐานยุโรป ระดับ A1	กระทรวงศึกษาธิการ สาธารณรัฐ ฝรั่งเศส
28. นายณัฐมิต งามดวงจันทร์	- ประกาศนียบัตร ภาษาฝรั่งเศสตามกรอบมาตรฐานยุโรป ระดับ A1	กระทรวงศึกษาธิการ สาธารณรัฐ ฝรั่งเศส
29. นางสาวนිරชา อ่อนน้อม	- ประกาศนียบัตร ภาษาฝรั่งเศสตามกรอบมาตรฐานยุโรป ระดับ A	กระทรวงศึกษาธิการ สาธารณรัฐ ฝรั่งเศส

ประเภท	ระดับรางวัล/ชื่อรางวัลที่ได้รับ/ปีที่ได้รับ	หน่วยงานที่มอบรางวัล
30. นางสาวกรรณก จิตต์เพ็ชร	- ประกาศนียบัตร ภาษาฝรั่งเศสตามกรอบมาตรฐานยุโรป ระดับ A1	กระทรวงศึกษาธิการ สาธารณรัฐฝรั่งเศส
31. เด็กหญิงสุรัชดา นามรักษ์	- เหรียญทอง มวยไทยสมัครเล่น ประเภทประชาชนหญิง รุ่นไลท์เวท น้ำหนักไม่เกิน 60 กิโลกรัม การแข่งขันกีฬาแห่งชาติ ครั้งที่ 44 ระดับภาค 1 ( ระยองเกมส์ )	การกีฬาแห่งประเทศไทย สมาคมกีฬาจังหวัดระยอง
32. เด็กหญิงสุรัชดา นามรักษ์	- เหรียญทอง มวยไทยสมัครเล่น ประเภทประชาชนหญิง รุ่นไลท์เวท น้ำหนักไม่เกิน 60 กิโลกรัม การแข่งขันกีฬาแห่งชาติ ครั้งที่ 32 รอบคัดเลือก ระดับตัวแทนภาค 1 ( ปากน้ำเกมส์ )	การกีฬาแห่งประเทศไทย สมาคมกีฬาจังหวัดสมุทรปราการ
33. นายคเชนทร์ นวลดี	- ชนะเลิศการแข่งขันกีฬามวยไทยสมัครเล่น รุ่นฟลายเวท การแข่งขันกีฬาเยาวชนแห่งชาติ ครั้งที่ 32 รอบคัดเลือก ระดับตัวแทนภาค 1 ( ปากน้ำเกมส์ )	การกีฬาแห่งประเทศไทย สมาคมกีฬาจังหวัดสมุทรปราการ
34. นายปิยวัฒน์ จันทร์โนน	- รองชนะเลิศอันดับ 2 การแข่งขันกีฬามวยไทยสมัครเล่น รุ่นไลท์เฮฟวีเวท การแข่งขันกีฬาเยาวชนแห่งชาติ ครั้งที่ 32 รอบคัดเลือก ระดับตัวแทนภาค 1 ( ปากน้ำเกมส์ )	การกีฬาแห่งประเทศไทย สมาคมกีฬาจังหวัดสมุทรปราการ
35. นางสาวญาดา เสมอแจ้ง	- รองชนะเลิศอันดับ 1 การแข่งขันกีฬามวยไทยสมัครเล่น รุ่นไลท์เฮฟวีเวท การแข่งขันกีฬาเยาวชนแห่งชาติ ครั้งที่ 32 รอบคัดเลือก ระดับตัวแทนภาค 1 ( ปากน้ำเกมส์ )	การกีฬาแห่งประเทศไทย สมาคมกีฬาจังหวัดสมุทรปราการ
36. นายจันท์ ศาลา	ชนะเลิศ กีฬามวยไทยสมัครเล่น รุ่นมิดเดิลเวท พิกัดน้ำหนักไม่เกิน 75 กก. ในการแข่งขันกีฬานักเรียน นักศึกษาแห่งชาติ ครั้งที่ 37 “นครศรีธรรมราชเกมส์”	- การกีฬาแห่งประเทศไทย - สมาคมกีฬาแห่งจังหวัดนครศรีธรรมราช - กรมพลศึกษา
37. นายคเชนทร์ นวลดี	เหรียญทองแดง การแข่งขันกีฬามวยไทยสมัครเล่น รุ่นฟลายเวทชาย น้ำหนักไม่เกิน 51 กก. การแข่งขันกีฬาเยาวชนแห่งชาติ ครั้งที่ 32 “สุพรรณบุรีเกมส์”	- การกีฬาแห่งประเทศไทย - สมาคมกีฬาแห่งจังหวัดสุพรรณบุรี
38. น.ส.สุรัชดา นามรักษ์	เหรียญเงิน การแข่งขันกีฬามวยไทยสมัครเล่น รุ่นไลท์เวทหญิง น้ำหนักไม่เกิน 60 กก. การแข่งขันกีฬาเยาวชนแห่งชาติ ครั้งที่ 32 “สุพรรณบุรีเกมส์”	- การกีฬาแห่งประเทศไทย - สมาคมกีฬาแห่งจังหวัดสุพรรณบุรี

แหล่งข้อมูล : งานประกันคุณภาพการศึกษา

**ภาคผนวก**

**คำสั่งแต่งตั้งคณะกรรมการดำเนินการจัดระบบข้อมูลสารสนเทศ**



คำสั่งโรงเรียนพรตพิทยพยัต

ที่ ๔๘ /๒๕๕๙

เรื่อง แต่งตั้งคณะกรรมการงานสารสนเทศ

ด้วยโรงเรียนพรตพิทยพยัต ได้กำหนดให้มีการจัดทำฐานข้อมูลต่าง ๆ เพื่อเป็นประโยชน์และเป็นแนวทางในการกำหนดนโยบาย วางแผนพัฒนางานภายในโรงเรียน และสอดคล้องกับความต้องการข้อมูลของสำนักงานเขตพื้นที่การศึกษามัธยมศึกษา เขต ๒ และสำนักงานคณะกรรมการการศึกษาขั้นพื้นฐาน เพื่อให้การดำเนินงานด้านงานสารสนเทศโรงเรียน เป็นไปด้วยความเรียบร้อยตามวัตถุประสงค์และเกิดประโยชน์ต่อการพัฒนาคุณภาพการศึกษาของโรงเรียน อาศัยอำนาจตามพระราชบัญญัติระเบียบข้าราชการครูและบุคลากรทางการศึกษา พ.ศ.๒๕๔๗ และแก้ไขเพิ่มเติม มาตรา ๒๗ (๑) จึงแต่งตั้งคณะกรรมการงานสารสนเทศโรงเรียนพรตพิทยพยัต ดังต่อไปนี้

**๑. คณะกรรมการอำนวยการ**

๑. นายธรรมรงค์	เสนจันทร์	ประธานกรรมการ
๒. นายเชิดชัย	อมรกิจบำรุง	รองประธานกรรมการ
๓. ส.ต.ท. กัมพล	อิราชมรัมย์	รองประธานกรรมการ
๔. นางสาววิวรรณ	เนาวรัตน์	รองประธานกรรมการ

**หน้าที่** - อำนวยความสะดวก กำกับดูแล ติดตามการดำเนินงานให้เป็นไปด้วยความเรียบร้อย และสำเร็จตามวัตถุประสงค์

**๒. คณะกรรมการดำเนินการ**

๑. นางสาวบังอร	ชำนาญเวช	หัวหน้างานสารสนเทศ	ประธานกรรมการ
๒. นายยุทธพล	ทับลา	หัวหน้างานคอมพิวเตอร์	รองประธานกรรมการ
๓. นายพันทูล	บุญยัง	ครู	กรรมการ
๔. นายนิวัตร	ชูโชติ	ครู	กรรมการ
๕. นายประยุทธ	ชลหิรัญ	ครูผู้ช่วย	กรรมการ
๖. นางสาววารุณี คันธจันทร์		ครู	กรรมการและเลขานุการ

**หน้าที่** - จัดระบบข้อมูลที่ได้รับจากฝ่ายต่าง ๆ  
 - ปรับปรุงและพัฒนาข้อมูลที่เกี่ยวข้องให้เป็นปัจจุบัน  
 - นำเสนอข้อมูลเป็นรายงาน และป้ายนิเทศตามบริเวณที่รับผิดชอบ  
 - ให้บริการข้อมูลกับหน่วยงานภายในและภายนอกโรงเรียน

**๓. คณะกรรมการดำเนินงาน**

**๓.๑ คณะกรรมการสารสนเทศกลุ่มบริหารวิชาการ**

๑. นายภัทรธร	นาคะโยคี	สารสนเทศกลุ่มบริหารวิชาการ/งานวัดผล	ประธานกรรมการ
๒. นางสาวอภิษา	แก้วจินดา	สารสนเทศกลุ่มสาระ ฯ วิทยาศาสตร์	กรรมการ

๓.นางสาวภิรมย์ขวัญ	ศิริสุวรรณ	สารสนเทศกลุ่มสาระ ฯ คณิตศาสตร์	กรรมการ
๔.นางสุทธีวรรณ	จิ๋วสุข	สารสนเทศกลุ่มสาระ ฯ ภาษาไทย	กรรมการ
๕. นางสาวมาริษา	ปรัชชัยกุล	สารสนเทศกลุ่มสาระ ฯ ภาษาต่างประเทศ	กรรมการ
๖. นางสาวหวานใจ	ประโยธิน	สารสนเทศกลุ่มสาระ ฯ สังคมศึกษา ฯ	กรรมการ
๗. นางสาวซารินา	ชำมิม	สารสนเทศกลุ่มสาระ ฯ การงานอาชีพ ฯ	กรรมการ
๘.นายสุนันท์	บุญเพชร	สารสนเทศกลุ่มสาระ ฯ พลศึกษา ฯ	กรรมการ
๙.นายณรงค์วิทย์	พฤกษาศิลป์	สารสนเทศกลุ่มสาระ ฯ ศิลปศึกษา	กรรมการ
๑๐.นางสาวสิรินาด	ธงศิลา	สารสนเทศงานแนะแนว	กรรมการ
๑๑.นายนิวัฒน์	ฤกษ์กังวาน	สารสนเทศกิจกรรมพัฒนาผู้เรียน	กรรมการ
๑๒.นางสาวสุรารักษ์	มานะประสพสุข	สารสนเทศงานทะเบียน	กรรมการ
๑๓.นายรัชวุฒิ	ทองเลิศ	สารสนเทศงานห้องสมุด	กรรมการ
๑๔.นายสว่าง	พฤกษ์พาณิชย์	สารสนเทศงานวิจัยในชั้นเรียน	กรรมการ
๑๕.นางสาวสุกัญญา	สโมสร	เจ้าหน้าที่ สนง. กลุ่มบริหารวิชาการ	กรรมการ

### ๓.๒ คณะกรรมการสารสนเทศกลุ่มบริหารงบประมาณ

๑. นายปฐมพงษ์	ประยูรยวง	สารสนเทศกลุ่มบริหารงบประมาณ	ประธานกรรมการ
๒. นายวันชัย	มาชูตระกูล	สารสนเทศงานแผนงาน	กรรมการ
๓. นางณัฏฐาภรณ์	มหาพรหม	สารสนเทศงานการเงิน - บัญชี	กรรมการ
๔. นางสาวหวานใจ	ประโยธิน	สารสนเทศงานพัสดุ	กรรมการ
๕. นางเพ็ญศรี	เสนจันทร์	สารสนเทศงานสารบรรณ	กรรมการ
๖. นายณัฐพล	ชินนพร	สารสนเทศงานประกันคุณภาพการศึกษา	กรรมการ
๗. นางสาวณัฐกาญจน์	ศุภกรศักดิ์ดา	สารสนเทศงานควบคุมภายใน	กรรมการ
๘. นายชัยพร	ยงแสง	สารสนเทศงานยานพาหนะ	กรรมการ
๙. นางสาวศิริรัตน์	กลัดปิ่น	เจ้าหน้าที่ สนง. กลุ่มบริหารงบประมาณ	กรรมการ

### ๓.๓ คณะกรรมการสารสนเทศกลุ่มบริหารงานบุคคล

๑. นายวิชัย	ปรีक्षा	สารสนเทศกลุ่มบริหารงานบุคคล	ประธานกรรมการ
๒. นางสาวกนกวรรณ	คำจันทร์	สารสนเทศงานบุคลากร	กรรมการ
๒. นายพิทักษ์	หวนสุริยา	สารสนเทศงานบุคลากร	กรรมการ
๓. นางสาวกัญญา	มันทรัพย์	เจ้าหน้าที่ สนง. กลุ่มบริหารงานบุคคล	กรรมการ

### ๓.๔ คณะกรรมการสารสนเทศกลุ่มบริหารทั่วไป

๑. นางอรไพลิน	บางพระ	สารสนเทศกลุ่มบริหารทั่วไป	ประธานกรรมการ
๒. นายนริศ	กิริติจินดา	สารสนเทศงานอาคารสถานที่	กรรมการ
๓. นางสาวมุกดาวรรณ	คงฤทธิ์	สารสนเทศงานอนามัยโรงเรียน	กรรมการ
๔. นางสาวแววดาว	มะหามิตร	สารสนเทศงานโสตทัศนศึกษา	กรรมการ



๕. นางชฎาพร	ธานีรัตน์	สารสนเทศงานประชาสัมพันธ์	กรรมการ
๗. นางสาวสีตลา	บัวงาม	เจ้าหน้าที่ สนง.กลุ่มบริหารทั่วไป	กรรมการ

- หน้าที่
- เก็บรวบรวมข้อมูลบุคลากรตามแบบฟอร์มที่กำหนดให้
  - เก็บรวบรวมผลงานของครูและการพัฒนาตนเอง (ประชุม อบรม สัมมนา ศึกษาดูงาน) ตามแบบที่กำหนดให้
  - เก็บรวบรวมผลงานของนักเรียน (ผลการแข่งขันที่ได้รับโล่ เกียรติบัตร รางวัล ฯลฯ) ตามแบบที่กำหนดให้
  - ปรับปรุงและพัฒนาข้อมูลที่เกี่ยวข้องให้เป็นปัจจุบัน พร้อมทั้งนำเสนอเป็นป้ายนิเทศตามบริเวณที่รับผิดชอบ
  - ประสานงานกับงานสารสนเทศ เกี่ยวกับการเก็บรวบรวมข้อมูลในเรื่องต่าง ๆ ที่ได้รับมอบหมาย

ทั้งนี้ให้คณะกรรมการที่ได้รับการแต่งตั้งปฏิบัติหน้าที่อย่างเต็มความสามารถในการปฏิบัติงาน โดยประสานกับทุกฝ่าย เพื่อให้การดำเนินงานเป็นไปด้วยความเรียบร้อย มีประสิทธิภาพ และเกิดประโยชน์สูงสุด ต่อโรงเรียนและทางราชการ

สั่ง ณ วันที่ ๑ มีนาคม พ.ศ.๒๕๕๙



(นายธรรมรงค์ เสนจันทร์)  
ผู้อำนวยการโรงเรียนพรตพิทยพยัต

**คณะที่ปรึกษาการจัดทำสารสนเทศ**

1. นายธรรมรงค์	เสนจันทร์	ผู้อำนวยการโรงเรียนพรตพิทยัต
2. นายเชิดชัย	อมรกิจบำรุง	รองผู้อำนวยการกลุ่มบริหารงบประมาณ/ กลุ่มบริหารทั่วไป
3. นายกัมพล	จิราขรัมย์	รองผู้อำนวยการ กลุ่มบริหารงานบุคคล
4. นางสาววีวรรณ	เนาวรัตน์	รักษาการรองผู้อำนวยการ กลุ่มบริหารงบประมาณ

**คณะผู้จัดทำ**

1. นางสาวบังอร	ชำนาญเวช	หัวหน้างานสารสนเทศ
2. นายยุทธพล	ทับลา	กรรมการสารสนเทศ
3. นายนิวัตร	ชูโชติ	กรรมการสารสนเทศ
4. นายพันฑูร	บุญยัง	กรรมการสารสนเทศ
5. นายประยุทธ	ชลหิรัญ	กรรมการสารสนเทศ
6. นางสาววารุณี	คันธจันทร์	กรรมการและเลขานุการสารสนเทศ



ประพฤติเป็นตรา วิชาเป็นทรัพย์